



**NET KURUMSAL GAYRİMENKUL DEĞERLEME VE DANIŞMANLIK A.Ş.**

Gayrimenkul Değerleme Raporu



Aralık, 2021

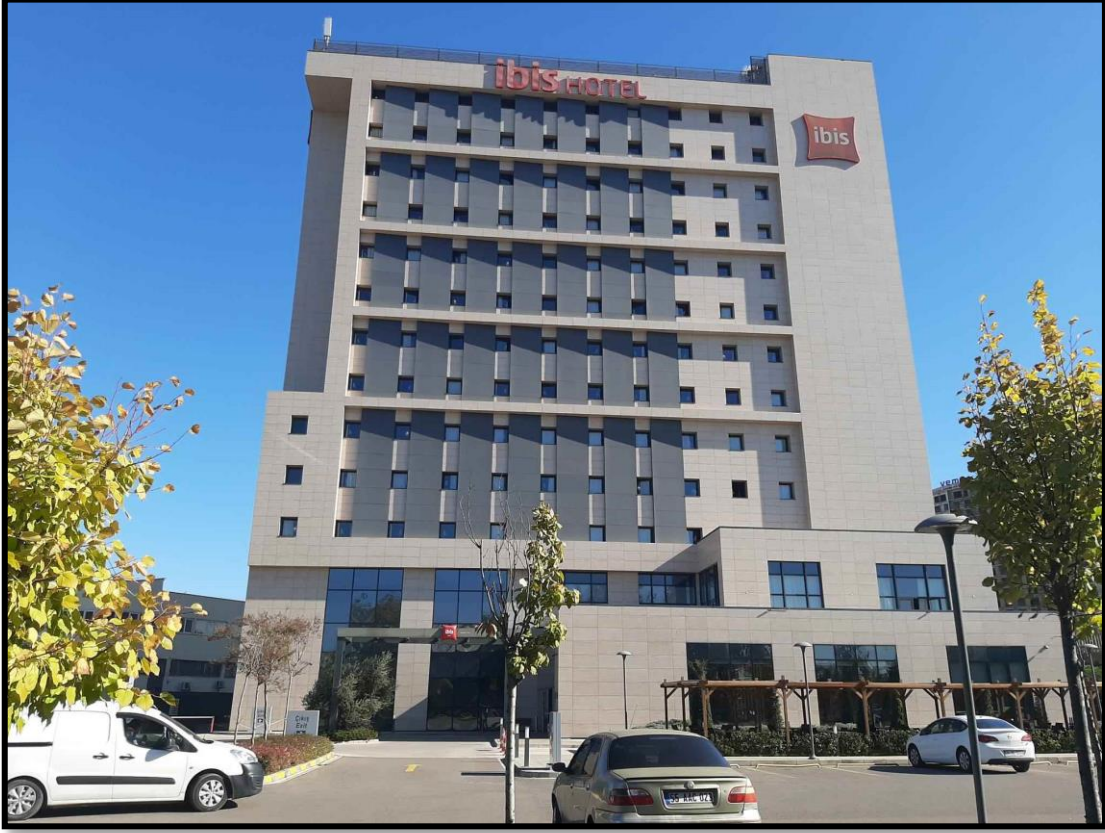

<b>Talep Sahibi</b>	Akfen Gayrimenkul Yatırım Ortaklığı A.Ş.
<b>Raporu Düzenleyen</b>	Net Kurumsal Gayrimenkul Değerleme ve Danışmanlık A.Ş.
<b>Rapor Tarihi</b>	31.12.2021
<b>Rapor Numarası</b>	Özel 2021-1796
<b>Raporun Konusu</b>	Gayrimenkul Piyasa Değer Tespiti
<b>Değerleme Konusu ve Kapsamı</b>	İstanbul İli, Tuzla İlçesi, Aydınli Mahallesi, 4599 Parselde kayıtlı '15 Katlı Betonarme Otel ve Arsası' nitelikli gayrimenkulün 31.12.2021 tarihli piyasa değerinin Türk Lirası cinsinden tespiti.

➤ İş bu rapor, Altmış Dokuz (69) sayfadan oluşmaktadır ve ekleriyle bir bütündür.

➤ Bu Rapor, Sermaye Piyasası Kurulu'nun III-62.3 sayılı "Sermaye Piyasasında Faaliyette Bulunacak Gayrimenkul Değerleme Kuruluşları Hakkında Tebliğ" hükümleri ile bu tebliğ ekinde yer alan "Değerleme Raporlarında Bulunması Gereken Asgari Hususlar" çerçevesinde Tebliğin 1 inci maddesi ikinci fıkrası kapsamında hazırlanmıştır.

\*Bu Rapor, 5070 sayılı "Elektronik İmza Kanunu" uyarınca imzalanmıştır. Doğruluğu, raporu hazırlayan değerlendirme kuruluşundan teyit edilebilir

## İÇİNDEKİLER

YÖNETİCİ ÖZETİ.....	5
1. RAPOR BİLGİLERİ .....	6
1.1 Değerleme Tarihi, Rapor Tarihi ve Rapor Numarası .....	6
1.2 Değerlemenin Amacı .....	6
1.3 Rapor Kapsamı (SPK Mevzuatı Kapsamında Olup Olmadığı) .....	6
1.4 Dayanak Sözleşme Tarih ve Numarası.....	6
1.5 Raporu Hazırlayanlar ve Sorumlu Değerleme Uzmanı .....	6
1.6 Değerleme Konusu Gayrimenkul İçin Şirketimiz Tarafından Daha Önceki Tarihlerde Yapılan Son Üç Değerlemeye İlişkin Bilgiler .....	6
2. DEĞERLEME ŞİRKETİ (KURULUŞ) VE TALEP SAHİBİNİ (MÜŞTERİ) TANITICI BİLGİLER .....	7
2.1 Değerlemeyi Yapan Şirket Bilgileri ve Adresi.....	7
2.2 Talep Sahibi (Müşteri) Bilgileri ve Adresi.....	7
2.3 Müşteri Taleplerinin Kapsamı ve Varsa Getirilen Sınırlamalar .....	7
2.4 İşin Kapsamı.....	7
3. GAYRİMENKULÜN YASAL DURUMUNA İLİŞKİN BİLGİLER.....	8
3.1 Gayrimenkulün Yeri, Konumu, Tanımı ve Çevre Teşekkülü Hakkında Bilgiler .....	8
3.2 Gayrimenkulün Tapu Kayıtları .....	9
3.3 Gayrimenkul İle İlgili Herhangi Bir Takyidat veya Devredilmesine İlişkin Herhangi Bir Sınırlama Olup Olmadığı Hakkında Bilgi.....	10
3.4 Değerlemesi yapılan gayrimenkul ile ilgili varsa son üç yıllık dönemde gerçekleşen alım satım işlemlerine ve gayrimenkulün hukuki durumunda meydana gelen değişikliklere (imar planında meydana gelen değişiklikler, kamulaştırma işlemleri vb.) ilişkin bilgi .....	10
3.5 Gayrimenkulün ve Bulunduğu Bölgenin İmar Durumuna İlişkin Bilgiler .....	10
3.6 Gayrimenkul İçin Alınmış Durdurma Kararı, Yıkım Kararı, Riskli Yapı Tespiti Vb Durumlara Dair Açıklamalar .....	11
3.7 Gayrimenkule İlişkin Olarak Yapılmış Sözleşmelere (Gayrimenkul Satış Vaadi, Kat Karşılığı İnşaat veya Hasılat Paylaşımı Sözleşmeleri Vb.) İlişkin Bilgiler .....	11
3.8 Gayrimenkuller ve Gayrimenkul Projeleri İçin Alınmış Yapı Ruhsatlarına, Tadilat Ruhsatlarına, Yapı Kullanım İzinlerine İlişkin Bilgileri İle İlgili Mevzuat Uyarınca Alınması Gerekli Tüm İzinlerin Alınıp Alınmadığına ve Yasal Gerekliliği Olan Belgelerin Tam ve Doğru Olarak Mevcut Olup Olmadığı Hakkında Bilgi.....	11
3.9 Değerlemesi Yapılan Projeler İle İlgili Olarak, 29/6/2001 Tarih ve 4708 Sayılı Yapı Denetimi Hakkında Kanun Uyarınca Denetim Yapan Yapı Denetim Kuruluşu (Ticaret Unvanı, Adresi vb.) ve Değerlemesi Yapılan Gayrimenkul İle İlgili Olarak Gerçekleştirdiği Denetimler Hakkında Bilgi .....	11
3.10 Eğer belirli bir projeye istinaden değerlendirme yapılıyorsa, projeye ilişkin detaylı bilgi ve planların ve söz konusu değerlerin tamamen mevcut projeye ilişkin olduğuna ve farklı bir projenin uygulanması durumunda bulunacak değerlerin farklı olabileceğine ilişkin açıklama .....	11
3.11 Varsa, Gayrimenkulün Enerji Verimlilik Sertifikası Hakkında Bilgi.....	11
4. GAYRİMENKULÜN FİZİKİ ÖZELLİKLERİ .....	12
4.1 Gayrimenkulün Bulunduğu Bölgenin Analizi ve Kullanılan Veriler .....	12

\*Bu Rapor, 5070 sayılı "Elektronik İmza Kanunu" uyarınca imzalanmıştır. Doğruluğu, raporu hazırlayan değerlendirme kuruluşundan teyit edilebilir

4.2	Mevcut Ekonomik Koşulların, Gayrimenkul Piyasasının Analizi, Mevcut Trendler ve Dayanak Veriler İle Bunların Gayrimenkulün Değerine Etkileri .....	13
4.3	Değerleme İşlemini Olumsuz Yönde Etkileyen veya Sınırlayan Faktörler .....	23
4.4	Gayrimenkulün Fiziki, Yapısal, Teknik ve İnşaat Özellikleri .....	23
4.5	Varsa, Mevcut Yapıyla veya İnşaatı Devam Eden Projeye İlgili Tespit Edilen Ruhsata aykırı Durumlara İlişki Bilgiler.....	24
4.6	Ruhsat Alınmış Yapılarda Yapılan Değişikliklerin 3194 Sayılı İmar Kanunu'nun 21.nci Maddesi Kapsamında Yeniden Ruhsat Alınmasını Gerekli Değişiklikler Olup Olmadığı Hakkında Bilgi .....	24
4.7	Gayrimenkulün Değerleme Tarihi İtibariyle Hangi Amaçla Kullanıldığı, Gayrimenkul Arsa veya Arazi İse Üzerinde Herhangi Bir Yapı Bulunup Bulunmadığı ve Varsa, Bu Yapıların Hangi Amaçla Kullanıldığı Hakkında Bilgi	24
5.	KULLANILAN DEĞERLEME YÖNTEMLERİ .....	25
5.1	Pazar Yaklaşımı .....	27
5.2	Maliyet Yaklaşımı .....	29
5.3	Gelir Yaklaşımı .....	31
5.4	Diğer Tespit ve Analizler .....	39
6.	ANALİZ SONUÇLARININ DEĞERLENDİRİLMESİ .....	40
6.1	Farklı Değerleme Yöntemleri ile Analiz Sonuçlarının Uyumlaştırılması ve Bu Amaçla İzlenen Metotların ve Nedenlerinin Açıklanması.....	40
6.2	Gayrimenkulün Değerine Etki Eden Faktörler –SWOT Analizi.....	40
6.3	Asgari Husus ve Bilgilerden Raporda Yer Verilmeyenlerin Neden Yer Almadıklarının Gerekçeleri .....	41
6.4	Yasal Gereklere Yerine Getirilip Getirilmediği ve Mevzuat Uyarınca Alınması Gereken İzin ve Belgelerin Tam ve Eksiksiz Olarak Mevcut Olup Olmadığı Hakkında Görüş .....	41
6.5	Varsa, Gayrimenkul Üzerindeki Takyidat ve İpotekler İle İlgili Görüş.....	41
6.6	Değerleme Konusu Gayrimenkulün, Üzerinde İpotek veya Gayrimenkulün Değerini Doğrudan ve Önemli Ölçüde Etkileyecek Nitelikte Herhangi Bir Takyidat Bulunması Durumları Hariç, Devredilebilmesi Konusunda Bir Sınırlamaya Tabi Olup Olmadığı Hakkında Bilgi.....	41
6.7	Değerleme Konusu Arsa veya Arazi ise, Alımından İtibaren beş Yıl Geçmesine Rağmen Üzerinde Proje Geliştirilmesine Yönelik Herhangi Bir Tasarrufta Bulunup Bulunulmadığına Dair Bilgi .....	41
6.8	Değerleme Konusu Üst Hakkı veya Devre Mülk Hakkı İse, Üst Hakkı ve Devre Mülk Hakkının Devredilebilmesine İlişkin Olarak Bu Hakları Doğuran Sözleşmelerde Özel Kanun Hükümlerinden Kaynaklananlar Hariç Herhangi Bir Sınırlama Olup Olmadığı Hakkında Bilgi .....	41
6.9	Gayrimenkulün Tapudaki Niteliğinin, Fiili Kullanım Şeklinin ve Portföye Dahil Edilme Niteliğinin Birbiriyle Uyumlu Olup Olmadığı Hakkında Görüş İle Portföye Alınmasında Herhangi Bir Sakınca Olup Olmadığı Hakkında Görüş	42
7.	SONUÇ.....	42
7.1	Sorumlu Değerleme Uzmanının Sonuç Cümlesi .....	42
7.2	Nihai Değer Takdiri.....	43
8.	UYGUNLUK BEYANI .....	44
9.	RAPOR EKLERİ .....	44

**YÖNETİCİ ÖZETİ**

<u>Talep Sahibi</u>	Akfen Gayrimenkul Yatırım Ortaklığı A.Ş.
<u>Rapor No ve Tarihi</u>	Özel 2021-1796 / 31.12.2021
<u>Değerleme Konusu ve Kapsamı</u>	Bu rapor, müşteri talebi üzerine belirtilen kayıta bulunan gayrimenkulün değerlendirme tarihindeki piyasa koşulları ve ekonomik göstergeler doğrultusunda güncel piyasa değeri tespitine yönelik olarak, SPK mevzuatı kapsamında kullanılmak üzere, ilgili tebliğde belirtilen esaslar çerçevesinde hazırlanmıştır.
<u>Taşınmazın Açık Adresi</u>	Aydıntepe Mahallesi, Selin Sokak – İbis Otel No:7 Tuzla - İSTANBUL
<u>Tapu Kayıt Bilgisi</u>	İstanbul İli, Tuzla İlçesi, Aydınlı Mahallesi, 4599 Parsel
<u>Fiili Kullanımı (Mevcut Durumu)</u>	Rapora konu taşınmaz otel olarak kullanılmakta olup faal durumdadır.
<u>İmar Durumu</u>	Söz konusu parsel 21.02.2017 tarihi onaylı, 1/1000 ölçekli Tuzla İlçesi İçmeler ve Esenyalı Kavşağı ile E-5 ve Demiryolu Arası Uygulama İmar Planı kapsamında taşınmaz "Otel" alanı gösterimli olup 21.06.2011 tarihli 1/1000 ölçekli Uygulama İmar Planı Değişikliği kararları geçerlidir ibaresi bulunmaktadır.
<u>Kısıtlılık Hali (Yıkım vb olumsuz karar, zabıt, tutanak, dava veya tasarrufa engel durumlar)</u>	Taşınmazın tapu kaydında kısıtlılık oluşturabilecek herhangi bir kayıt bulunmamaktadır.
<u>Piyasa Değeri</u>	<b>194.540.000,00-TL</b> <b>(Yüz Doksan Dört Milyon Beş Yüz Kırk Bin Türk Lirası)</b>
<u>%18 KDV Dahil Piyasa Değeri</u>	<b>229.557.200,00-TL</b> <b>(İki Yüz Yirmi Dokuz Milyon Beş Yüz Elli Yedi Bin İki Yüz Türk Lirası)</b>
<u>Açıklama</u>	Değerleme sürecini olumsuz etkileyecek bir durum oluşmamıştır.
<u>Raporu Hazırlayanlar</u>	Burak ÖNOĞLU – SPK Lisans No: 407327 Raci Gökcehan SONER – SPK Lisans No: 404622
<u>Sorumlu Değerleme Uzmanı</u>	Erdeniz BALIKÇIOĞLU – SPK Lisans No: 401418

\*Bu Rapor, 5070 sayılı "Elektronik İmza Kanunu" uyarınca imzalanmıştır. Doğruluğu, raporu hazırlayan değerlendirme kuruluşundan teyit edilebilir

## **1. RAPOR BİLGİLERİ**

### **1.1 Değerleme Tarihi, Rapor Tarihi ve Rapor Numarası**

Söz konusu işlemin değerlendirme çalışmaları sözleşme tarihi itibarıyla başlamış olup 30.12.2021 itibarıyla değerlendirme çalışmaları tamamlanmış olup, 31.12.2021 tarihinde Özel 2021-1796 rapor numarasıyla nihai rapor olarak tamamlanmıştır.

### **1.2 Değerlemenin Amacı**

Bu rapor, AKFEN Gayrimenkul Yatırım Ortaklığı A.Ş.'nin talebi üzerine; İstanbul İli, Tuzla İlçesi, Aydınlı Mahallesi, 4599 Parselde yer alan gayrimenkulün adil piyasa değerinin Türk Lirası cinsinden tespitine yönelik hazırlanan Gayrimenkul Değerleme Raporu'dur. Değerlemenin amacı, taraflar arasında imzalanan sözleşmede de belirtildiği üzere, bilgileri verilen taşınmazın değer tespiti amacıyla güncel Pazar değerini içeren değerlendirme raporunun hazırlanmasıdır.

### **1.3 Rapor Kapsamı (SPK Mevzuatı Kapsamında Olup Olmadığı)**

Bu Rapor, Sermaye Piyasası Kurulu'nun III-62.3 sayılı "Sermaye Piyasasında Faaliyette Bulunacak Gayrimenkul Değerleme Kuruluşları Hakkında Tebliğ" hükümleri ile bu tebliğ ekinde yer alan "Değerleme Raporlarında Bulunması Gereken Asgari Hususlar" çerçevesinde Tebliğin 1 inci maddesi ikinci fıkrası "*Sermaye piyasasında gayrimenkul değerlendirme faaliyeti; sermaye piyasası mevzuatına tabi ortak ortaklıklar, ihraççılar ve sermaye piyasası kurumlarının, sermaye piyasası mevzuatı kapsamındaki işlemlerine konu olan gayrimenkullerinin, gayrimenkul projelerinin veya gayrimenkullere bağlı hak ve faydaların belli bir tarihteki muhtemel değerinin Kurul düzenlemeleri ve Kurulca kabul edilen değerlendirme standartları çerçevesinde bağımsız ve tarafsız olarak takdir edilmesini ifade eder.*" kapsamında hazırlanmıştır.

### **1.4 Dayanak Sözleşme Tarih ve Numarası**

Akfen Gayrimenkul Yatırım Ortaklığı A.Ş. ile Net Kurumsal Gayrimenkul Değerleme ve Danışmanlık A.Ş. arasında 29.09.2021 tarihinde imzalanmıştır.

### **1.5 Raporu Hazırlayanlar ve Sorumlu Değerleme Uzmanı**

İş bu rapor, Gayrimenkul Değerleme Uzmanı Burak ÖNOĞLU tarafından hazırlanmış, Gayrimenkul Değerleme Uzmanı Raci Gökcehan SONER tarafından kontrol edilmiş ve Sorumlu Değerleme Uzmanı Erdeniz BALIKÇIOĞLU tarafından onaylanmıştır.

### **1.6 Değerleme Konusu Gayrimenkul İçin Şirketimiz Tarafından Daha Önceki Tarihlerde Yapılan Son Üç Değerlemeye İlişkin Bilgiler**

Değerleme konusu gayrimenkul için şirketimiz tarafından daha önce herhangi bir rapor hazırlanmamıştır.

## **2. DEĞERLEME ŞİRKETİ (KURULUŞ) VE TALEP SAHİBİNİ (MÜŞTERİ) TANITICI BİLGİLER**

### **2.1 Değerlemeyi Yapan Şirket Bilgileri ve Adresi**

08.08.2008 tarihinde gayrimenkul değerlendirme ve danışmanlık hizmeti vermek üzere Ankara'da kurulan ve genel merkezi Emniyet Mahallesi Sınır Sokak No:17/1 Yenimahalle/Ankara adresinde bulunan şirketimiz NET Kurumsal Gayrimenkul Değerleme ve Danışmanlık A.Ş. Sermaye Piyasası Kurulu'nun Seri: VIII, No:35 sayılı tebliği uyarınca Kasım 2009'da "Kurul Listesine" alınmıştır. Şirketimiz ayrıca, Bankacılık Düzenleme ve Denetleme Kurulu tarafından 11.08.2011 tarih ve 20855 sayılı kararı ile bankalara "gayrimenkul, gayrimenkul projesi ve gayrimenkule bağlı hak ve faydaların değerlendirilmesi" hizmeti verme yetkisi almıştır.

Sermaye : 1.200.000,-TL  
Ticaret Sicil : 256696  
Telefon : 0 312 467 00 61 Pbx  
E-Posta / Web : info@netgd.com.tr\_\_www.netgd.com.tr  
Adres : Emniyet Mahallesi Sınır Sokak No:17/1 Yenimahalle/Ankara

### **2.2 Talep Sahibi (Müşteri) Bilgileri ve Adresi**

Şirket Unvanı : Akfen Gayrimenkul Yatırım Ortaklığı A.Ş.  
Şirket Adresi : Büyükdere cd. No:201 C Blok Kat:8 Levent-İstanbul  
Şirket Amacı : Sermaye Piyasası Kurulu'nun Gayrimenkul Yatırım Ortaklıklarına ilişkin düzenlemelerinde yazılı amaç ve konularla iştirak etmek.  
Sermaye : 1.300.000.000,-TL  
Telefon : 0 212 371 87 00  
E-Posta : [www.akfengyo.com.tr](http://www.akfengyo.com.tr)

### **2.3 Müşteri Taleplerinin Kapsamı ve Varsa Getirilen Sınırlamalar**

İş bu rapor, Akfen Gayrimenkul Yatırım Ortaklığı A.Ş.'nin talebi üzerine İstanbul İli, Tuzla İlçesi, Aydınlı Mahallesi, 4599 Parselde bulunan taşınmazın adil piyasa değerinin Türk Lirası cinsinden tespitine ilişkin hazırlanmıştır. Müşteri tarafından herhangi bir sınırlama getirilmemiştir.

### **2.4 İşin Kapsamı**

İşin kapsamı, SPK mevzuatı kapsamında ve asgari unsurlar çerçevesinde müşterinin değerlemesini talep ettiği tapu bilgilerine istinaden değerlendirme raporunun hazırlanarak müşteriye ıslak imzalı şekilde teslim edilmesidir.

### 3. GAYRİMENKULÜN YASAL DURUMUNA İLİŞKİN BİLGİLER

#### 3.1 Gayrimenkulün Yeri, Konumu, Tanımı ve Çevre Teşekkülü Hakkında Bilgiler

Rapora konu gayrimenkul; İstanbul ili, Tuzla İlçesi, Aydınlı Mahallesi'nde bulunmaktadır. D-100 Karayolu üzerinde güneydoğu istikamette ilerlerken İçmeler Kavşağına girilerek Selin Sokak'a dönüş yapılır. Selin Sokak üzerinde yaklaşık 175 metre ilerledikten sonra otele ulaşılır. Otele ulaşım bölgenin D-100 Karayolu üzerinden geçen toplu taşıma araçları ve özel araçlar ile rahatlıkla sağlanabilmektedir. Taşınmazın yakın çevresinde ticari yapılar, liman, hastane, AVM ve üniversite bulunmaktadır. Taşınmaz Sabiha Gökçen Havalimanı'na yaklaşık 5,5km., TEM Otoyolu'na yaklaşık 8km. mesafede yer almaktadır.



**Koordinatlar: Enlem: 40.8491169 - Boylam: 29.2965111**



\*Bu Rapor, 5070 sayılı "Elektronik İmza Kanunu" uyarınca imzalanmıştır. Doğruluğu, raporu hazırlayan değerleme kuruluşundan teyit edilebilir



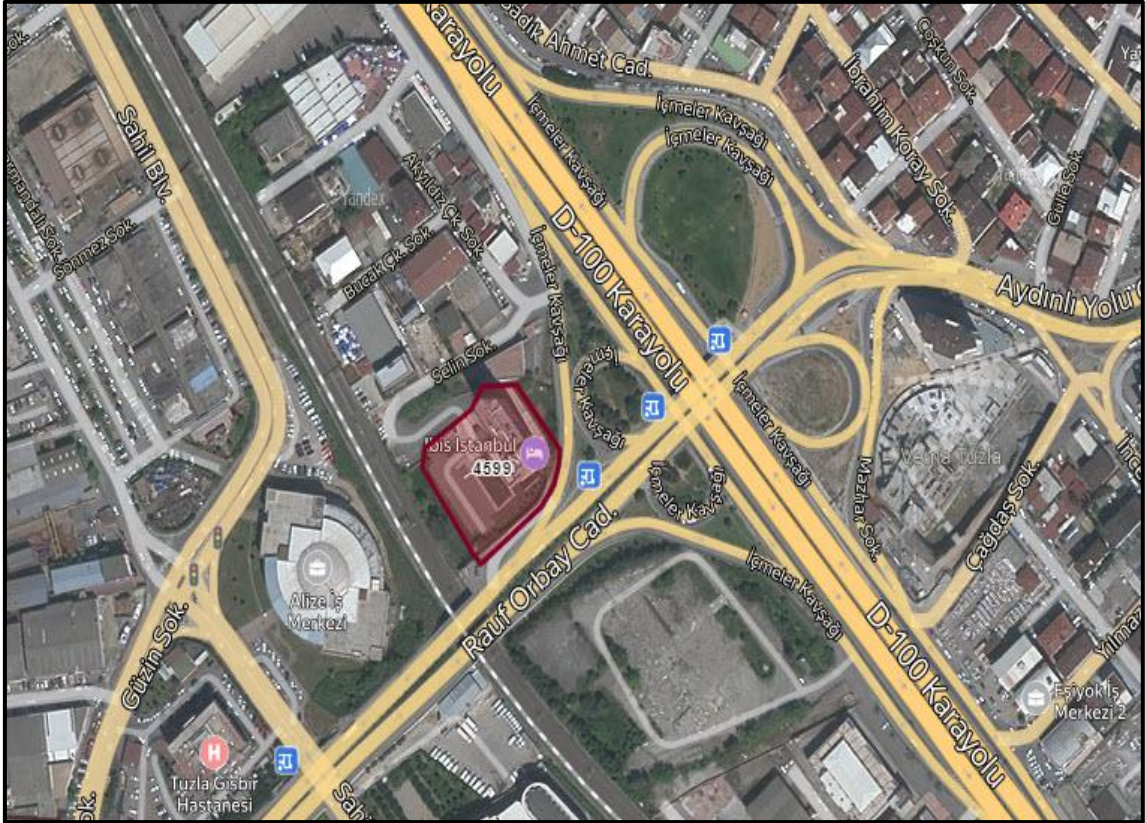
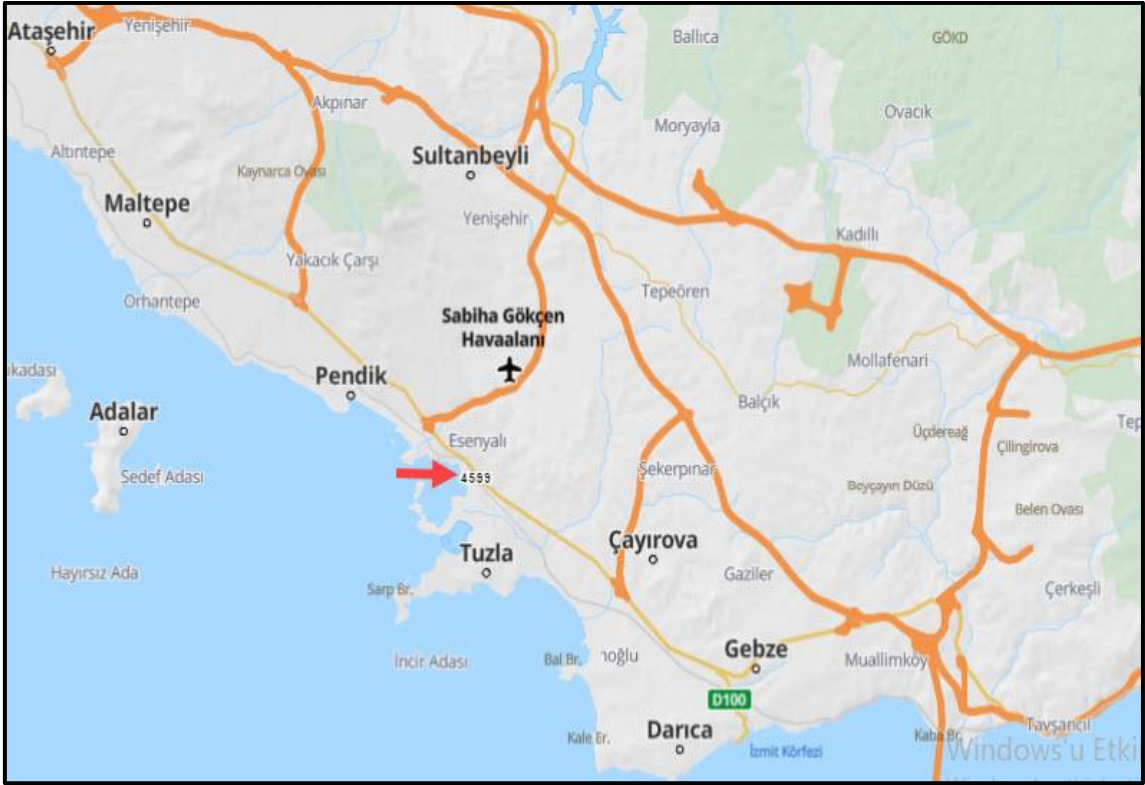

### 3.2 Gayrimenkulün Tapu Kayıtları

İL – İLÇE

: İSTANBUL- TUZLA

\*Bu Rapor, 5070 sayılı “Elektronik İmza Kanunu” uyarınca imzalanmıştır. Doğruluğu, raporu hazırlayan değerleme kuruluşundan teyit edilebilir

MAHALLE – KÖY - MEVKİİ	: AYDINLI MAHALLESİ
CİLT - SAYFA NO	: 239/23588
ADA - PARSEL	: 0 ADA 4599 PARSEL
YÜZÖLÇÜM	: 4.687,64 M <sup>2</sup>
ANA TAŞINMAZ NİTELİĞİ	: 15 Katlı Betonarme Otel ve Arsası
TAŞINMAZ ID	: 85567747
MALİK - HİSSE	: Akfen Gayrimenkul Yatırım Ortaklığı Anonim Şirketi (425990/468764) Akfen Gayrimenkul Yatırım Ortaklığı Anonim Şirketi (21387/234382)
EDİNME SEBEBİ TARİH-YEVMIYE	: Tevhit işlemi : 26.06.20214 - 9695 4706 S.Y. Kapsamında Hazine Mallarının Satışı – 07.01.2015 – 165

### **3.3 Gayrimenkul İle İlgili Herhangi Bir Takyidat veya Devredilmesine İlişkin Herhangi Bir Sınırlama Olup Olmadığı Hakkında Bilgi**

Tapu ve Kadastro Genel Müdürlüğü TKGM Portal üzerinden 26.10.2021 tarihi 17:10 itibariyle alınan Tapu Kayıt belgesine göre taşınmaz üzerinde bulunan kayıtlar aşağıdaki gibidir;

Beyan: Diğer (Konusu: TEFERRUAT ŞERHİ: 09/07/1976 TARİH 5543 YEVMIYE ) Tarih: 01/01/1900 Sayı: -

Şerh: SENELİĞİ BİR LİRADAN 99 YIL VADE İLE TEDAŞ LEHİNE KİRAA KONTRAT ŞERHİ 29/01/2004 TARİH VE 1503 YEVMIYE ( 03/08/1976 Y: 6389) (03.08.1976– 6389) (Taşınmaz ile ilgili herhangi bir olumsuzluk teşkil etmemektedir.)

İpotek: CREDIT EUROPE BANK N.V. lehine 173052185.00 EUR bedel ile, 1. Dereceden 0. sıra ipotek tesis edilmiştir. (26.02.2015 - 2965)

İpotek: CREDIT EUROPE BANK N.V. lehine 173052185.00 EUR bedel ile, 1. Dereceden 1. sıra ipotek tesis edilmiştir. (26.02.2015 - 2965)

### **3.4 Değerlemesi yapılan gayrimenkul ile ilgili varsa son üç yıllık dönemde gerçekleşen alım satım işlemlerine ve gayrimenkulün hukuki durumunda meydana gelen değişikliklere (imar planında meydana gelen değişiklikler, kamulaştırma işlemleri vb.) ilişkin bilgi**

Konu taşınmaz 21.02.2017 tarihi itibari ile İmar işlemi sonucu edinilmiştir. Son üç yıl içerisinde alım satımına konu olmamıştır. İmar ve hukuki durumunda herhangi bir değişiklik bulunmamaktadır.

### **3.5 Gayrimenkulün ve Bulunduğu Bölgenin İmar Durumuna İlişkin Bilgiler**

Tuzla Belediyesi'nden alınan şifahi bilgiye göre söz konusu taşınmazın 21.02.2017 tarihi onaylı, 1/1000 ölçekli Tuzla İlçesi İçmeler ve Esenyalı Kavşağı ile E-5 ve Demiryolu Arası Uygulama İmar Planı kapsamında taşınmaz "Otel ve Kongre Merkezi" alanı gösterimli olup 21.06.2011 tarihli 1/1000 ölçekli Uygulama İmar Planı Değişikliği kararları geçerlidir ibaresi bulunmaktadır. Parsel otel ve kongre merkezi alanlı olup otel dışında iskan edilemez ve bağımsız bölüm olarak ticari birimler yer alamaz. Taks= 0,40, Emsal= 2.25 Emsal net parsel üzerinden hesaplanacaktır.

### **3.6 Gayrimenkul İçin Alınmış Durdurma Kararı, Yıkım Kararı, Riskli Yapı Tespiti Vb Durumlara Dair Açıklamalar**

Söz konusu gayrimenkul için Tuzla Belediyesi imar servisinde yapılan evrak incelemeleri ve şifahi sorgulamalar neticesinde herhangi alınmış olumsuz bir karar vb. bulunmadığı görülmüştür.

### **3.7 Gayrimenkule İlişkin Olarak Yapılmış Sözleşmelere (Gayrimenkul Satış Vaadi, Kat Karşılığı İnşaat veya Hasılat Paylaşımı Sözleşmeleri Vb.) İlişkin Bilgiler**

Söz konusu taşınmaz mülkiyeti Akfen Gayrimenkul Yatırım Ortaklığı A.Ş.'ne aittir ve tapu kaydı üzerinde üst hakkı bilgisi bulunmamaktadır.

### **3.8 Gayrimenkuller ve Gayrimenkul Projeleri İçin Alınmış Yapı Ruhsatlarına, Tadilat Ruhsatlarına, Yapı Kullanım İzinlerine İlişkin Bilgileri İle İlgili Mevzuat Uyarınca Alınması Gerekli Tüm İzinlerin Alınıp Alınmadığına ve Yasal Gerekliliği Olan Belgelerin Tam ve Doğru Olarak Mevcut Olup Olmadığı Hakkında Bilgi**

Rapora konu taşınmaz için mevzuat uyarınca alınması gereken izinlerin alındığı ve yasal gerekliliği olan belgelerin tam ve doğru olarak mevcut olduğu görülmüştür.

**Mimari Proje:** 28.02.2015 tarih onaylı

**Yapı Ruhsatı:** 02.03.2015 tarih ve 110/15 numara ile 10965,28m2 inşaat alanı için verilmiştir.

**Yapı Kullanma İzin Belgesi:** 31.08.2016 tarih ve 251/16 numara ile 10965,28m2 inşaat alanı için verilmiştir.

**Turizm İşletme Belgesi:** 26.05.2015 – 16100 (198 oda(2y)+2 Bedensel engelli odası(2y)- toplam 200 oda – 400 yatak, 80 kişilik 2. Sınıf lokanta, Lobi Bar, 40 kişilik toplantı salonu (3 Adet), 30 kişilik toplantı salonu, 25 kişilik toplantı salonu, 20 araçlık kapalı otopark, 40 araçlık açık otopark)

### **3.9 Değerlemesi Yapılan Projeler İle İlgili Olarak, 29/6/2001 Tarih ve 4708 Sayılı Yapı Denetimi Hakkında Kanun Uyarınca Denetim Yapan Yapı Denetim Kuruluşu (Ticaret Unvanı, Adresi vb.) ve Değerlemesi Yapılan Gayrimenkul İle İlgili Olarak Gerçekleştirdiği Denetimler Hakkında Bilgi**

Rapora konu taşınmazın yapı denetim hizmeti ETİK Yapı Denetim A.Ş. firması tarafından gerçekleştirilmiştir. ETİK Yapı Denetim A.Ş. adresi Talatpaşa Caddesi No:25 Kat: 5 Kağıthane, İstanbul.

### **3.10 Eğer belirli bir projeye istinaden değerlendirme yapılıyorsa, projeye ilişkin detaylı bilgi ve planların ve söz konusu değer tamamen mevcut projeye ilişkin olduğuna ve farklı bir projenin uygulanması durumunda bulunacak değer farklı olabileceğine ilişkin açıklama**

Söz konusu parsel üzerinde cins değişikliği yapılmış, otel olarak kullanılan yapı bulunmaktadır. Değerleme, bu taşınmaz için hazırlanan ve onaylanan mevcut projeye ve yasal evraklara dair yapılmıştır. Farklı bir proje değerlendirilmesi yapılmamıştır.

### **3.11 Varsa, Gayrimenkulün Enerji Verimlilik Sertifikası Hakkında Bilgi**

Söz konusu gayrimenkule ait 01.06.2016 tarih ve S347D899B0C80 numaralı C sınıfı enerji kimlik belgesi bulunmaktadır.

#### 4. GAYRİMENKULÜN FİZİKİ ÖZELLİKLERİ

##### 4.1 Gayrimenkulün Bulunduğu Bölgenin Analizi ve Kullanılan Veriler

İstanbul, Avrupa ile Asya kıtaları arasında köprü görevi gören, bunların birbirine en çok yaklaştığı iki uç üzerinde kurulmuş bir şehirdir. Bu uçlar Avrupa kıtasında Çatalca, Asya kıtasında ise Kocaeli; güneyden Marmara ve Bursa, güneybatıdan Tekirdağ ve kuzeybatıdan Kırklareli ile çevrilidir. Şehrin adını aldığı ve Haliç ile Marmara arasında kalan yarımada üzerinde bulunan asıl İstanbul 253 km<sup>2</sup>, bütünü ise 5712 km<sup>2</sup> 'dir. Marmara denizindeki Adalar da İstanbul iline dahildir. İstanbul çevresinin bitki örtüsü, Akdeniz iklimi bitkilerini andırır. Bölgede en çok görülen bitki türü makidir. Bu bitkiler uzun ve kurak bir yaz mevsimine kendini uydurmuştur. Fakat iklimin özelliği dolayısı ile tepeler çıplak değildir. Yer yer görülen ormanlık alanların en önemlisi kentin 20 km. kuzeyindeki Belgrad Ormanı'dır. İstanbul ilinde büyük akarsu yoktur.

Osmanlı İmparatorluğu'nun 1453'te kenti fethetmesinin ardından, şehir, yaklaşık beş asır boyunca Osmanlı İmparatorluğu'na başkentlik yapmış ve Türkler tarafından "İstanbul" olarak anılmaya başlanmıştır. Bugün, İstanbul, artık başkent olmasa da, hızla gelişen ülkenin en büyük şehridir. Boğaz çevresindeki konumu, İstanbul'u, Asya ve Avrupa arasında bir köprü yapmaktadır. Boğaziçi ve Haliç ile kent yerleşimini şekillendiren topoğrafyası, şehrin en önemli sembollerinden biri olan silüetini tanımlar. İstanbul'un tarihi ve dolayısıyla kültürü, mimarisinde görülebilir. Şehrin mimarisi Batı ile Doğu'yu bir araya getirmektedir. Şehirde Hipodrom, Yerebatan Sarnıcı ve Çemberlitaş gibi Roma Dönemi kalıntıları ve ayrıca Cenevizliler tarafından miras bırakılan Galata Kulesi yer almaktadır. Öte yandan şehri tanımlayan, Bizans ve Osmanlı yapılarıdır. Bizans yapıları arasında en önde geleni, yaklaşık 1500 yıl boyunca dünyanın en önemli anıtı olarak ayakta duran Ayasofya'dır. Günümüzde Ayasofya, müze olarak ziyarete açıktır. Osmanlı yapıları arasında ise asırlar boyunca Osmanlı sultanlarının meskeni ve yönetim merkezi olarak kullanılan Topkapı Sarayı, Sultanahmet Camii, Süleymaniye Camii, günümüze de ulaşmış ticaret geleneğinin yaşatıldığı Kapalıçarşı ve Mısır Çarşısı; kentin kültürünü ve kimliğini tanımlayan anıtlardır. İstanbul'un kültürel miras alanlarının uluslararası önemi, UNESCO Dünya Miras Listesi'nde "İstanbul'un Tarihi Alanları" başlığı içerisinde kendilerine yer verilerek tanınmıştır. İstanbul aynı zamanda modern bir şehirdir. Türkiye'nin kırsal bölgelerinden İstanbul'a yönelen iç göç ile şehrin nüfusu son yıllarda ciddi şekilde artmıştır. Bugün İstanbul, Türkiye'nin toplam nüfusunun yüzde 20'sine ev sahipliği yapmakta, GSYH'nin yüzde 22'sini ve vergi gelirlerinin yüzde 40'ını üretmektedir. Türkiye'nin yaratıcı ve kültürel endüstrilerinin merkezlerinin neredeyse tamamı, İstanbul'da bulunmaktadır.

Türkiye'de gerçekleştirilen müze ziyaretlerinin yaklaşık olarak yarısı (yüzde 49), kültürel performansların ise yüzde 30'u İstanbul'da hayata geçirilmektedir. İstanbul'un çağdaş kültürü de gittikçe daha çok ilgi çekmektedir. 2010 yılında Avrupa Kültür Başkenti olan İstanbul'un güçlü yönleri "artan refahı, Türkiye'nin kültürel ve turistik lideri ve öncüsü olarak konumu, sanat ve kültüre karşı artan ilgi ve hepsinden önemlisi genç ve dinamik nüfusedir".

**Tuzla İlçesi hakkında:** Tuzla, İstanbul'un bir ilçesidir. Tarihî süreç içerisinde Orta Anadolu'da görülen Neolitik yaşam biçimi; muhtemelen Çanak Çömleksiz Neolitik (Yeni Taş Çağı) Dönem'in sonlarına ve Çanak Çömlekli Neolitik Dönem'in başlarına doğru İÖ, 7000-6000 yıllarında Marmara Bölgesi'nde de görülmeye başlanmıştır. Bu dönemin özelliklerini taşıyan arkeolojik verileri Fikirtepe (Fikirtepe, Temeyne, Tuzla) Evresi'nde görmek mümkündür. Fikirtepe Kültürü olarak adlandırılan ve o dönemde Tuzla Kalekapı yerleşim yerinin de içinde yer aldığı bu kültür, İÖ, 6000 yılından itibaren yaklaşık 1000 yıllık bir zaman dilimini kapsamaktadır.

Tuzla, İstanbul'un en güneyindeki ilçesidir. İlçenin kuzeyinde ve batısında Pendik ilçesi bulunur. Doğusunda ise Kocaeli'nin Çayırova ilçesi yer alır. İlçenin güneyinde Marmara Denizi vardır ve ilçe denize 13 km kıyı şeridi ile bağlanır. İlçe ve yakın çevresinde Akdeniz iklimi ile Karadeniz ikliminin karışımı olan "Geçiş Tipi İklim" etkilidir. Yazlar Akdeniz kadar sıcak olmamakla birlikte Karadeniz kadar yağışlı değildir. NÜFUS DURUMU 1923 yılında Yunanistan ile yapılan nüfus mübadelesi sonucunda muhtemelen Tuzla'nın nüfusu 1200'e yükselmiştir. 1935 yılına geldiği zaman 2414 nüfusu bulunan

\*Bu Rapor, 5070 sayılı "Elektronik İmza Kanunu" uyarınca imzalanmıştır. Doğruluğu, raporu hazırlayan değerlendirme kuruluşundan teyit edilebilir

Tuzla, 2020 yılına gelindiğinde 139.481 erkek, 134.127 kadın olmak üzere toplam 273.608 nüfusa sahiptir.



#### 4.2 Mevcut Ekonomik Koşulların, Gayrimenkul Piyasasının Analizi, Mevcut Trendler ve Dayanak Veriler ile Bunların Gayrimenkulün Değerine Etkileri Bazı Ekonomik Veriler ve İstatistikler

##### Δ Nüfus;

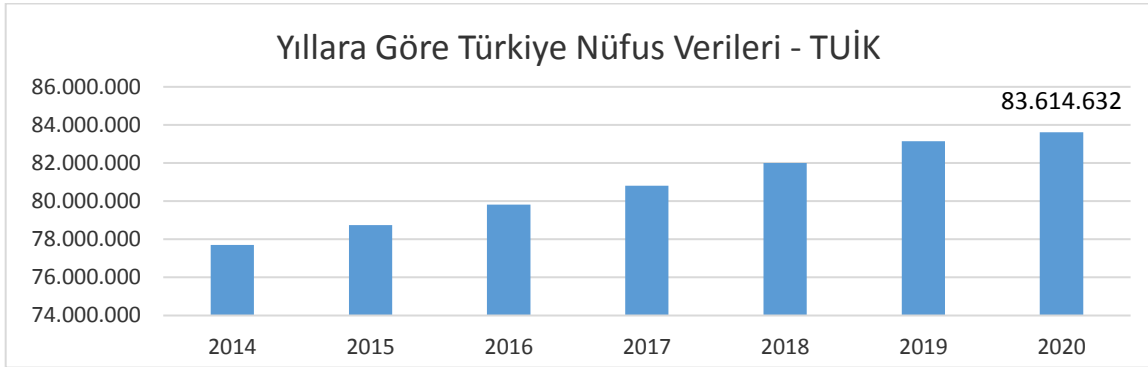

Türkiye'de ikamet eden nüfus, 31 Aralık 2020 tarihi itibarıyla bir önceki yıla göre 459 bin 365 kişi artarak 83 milyon 614 bin 362 kişiye ulaşmıştır. Erkek nüfus 41 milyon 915 bin 985 kişi olurken, kadın nüfus 41 milyon 698 bin 377 kişi olmuştur. Diğer bir ifadeyle toplam nüfusun %50,1'ini erkekler, %49,9'unu ise kadınlar oluşturmaktadır. (TÜİK)

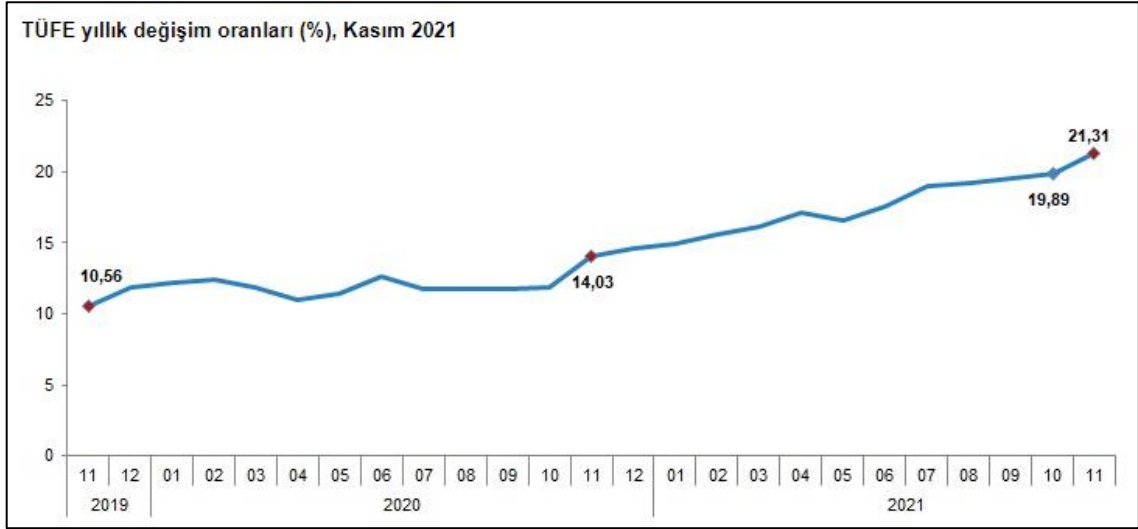
**Δ TÜFE/Enflasyon Endeksleri;**

TÜFE'de (2003=100) 2021 yılı Kasım ayında bir önceki aya göre %3,51, bir önceki yılın Aralık ayına göre %19,82, bir önceki yılın aynı ayına göre %21,31 ve on iki aylık ortalamalara göre %17,71 artış gerçekleşti. (TUİK.)

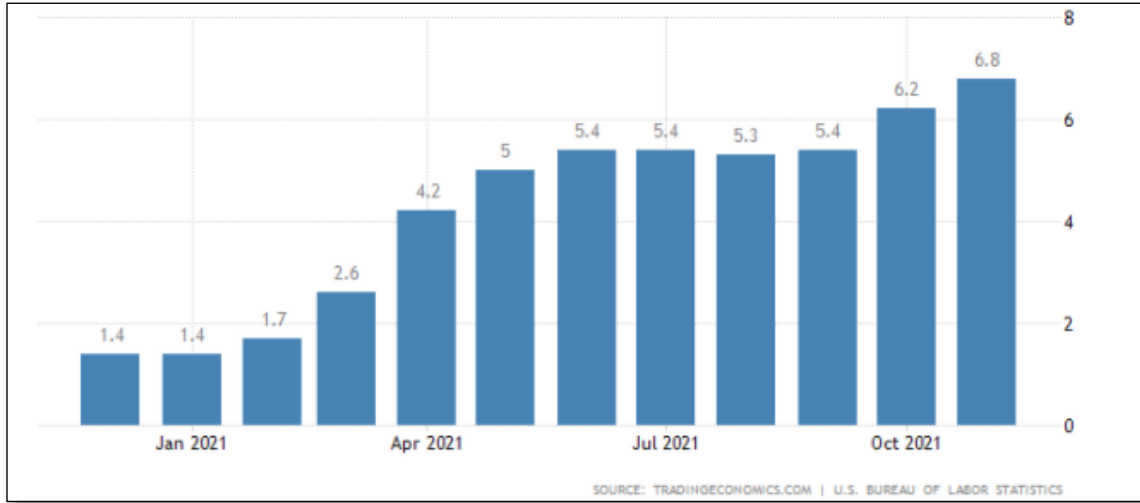

A.B.D son yıl tüketici fiyat endeksi grafiği ve oranları yukarıdaki gibidir. 2020 yılı itibariyle enflasyon oranı yıllık bazda Nisan ayına kadar ortalama 2,3 seviyelerinde iken Nisan ayı ile birlikte ciddi düşüş göstermiş olup, bu oran %0,5 altına kadar inmiştir. 2021 Ocak ayında %1,7 olan enflasyon oranı bu aydan itibaren sürekli artış göstererek Kasım ayı itibariyle % 6,8 seviyesine gelmiştir.

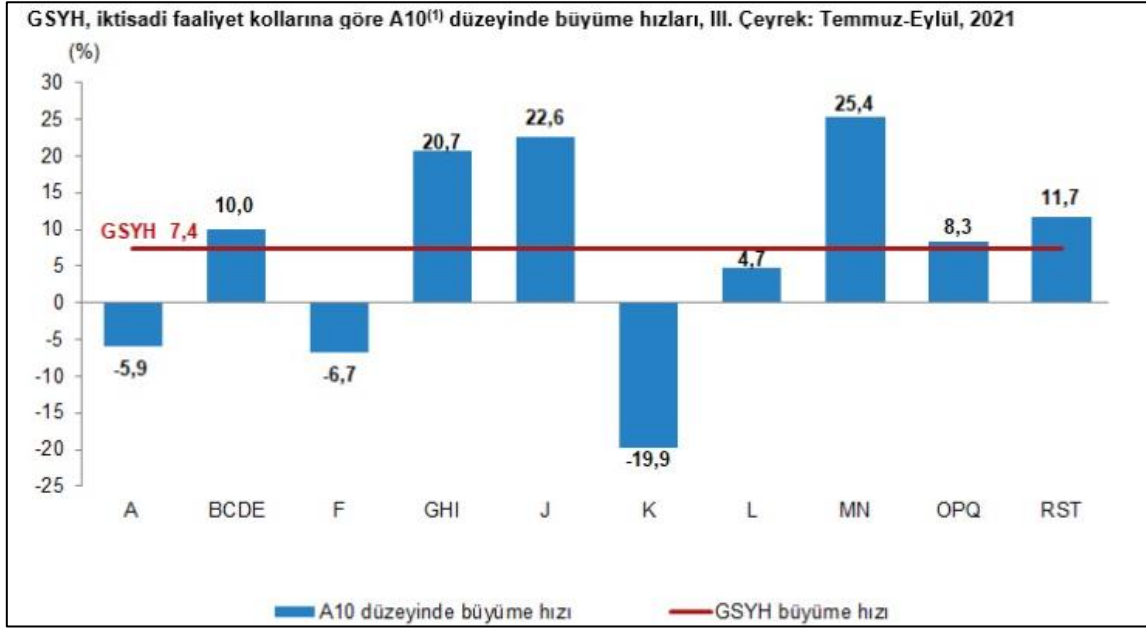
**Δ GSYİH/Büyüme Endeksleri;**

**GSYH 2021 yılı üçüncü çeyrek ilk tahmini; zincirlenmiş hacim endeksi olarak, bir önceki yılın aynı çeyreğine göre %7,4 arttı.** 021 yılı üçüncü çeyreğinde bir önceki yıla göre zincirlenmiş hacim endeksi olarak; mesleki, idari ve destek hizmet faaliyetleri %25,4, bilgi ve iletişim faaliyetleri %22,6, hizmetler %20,7, diğer hizmet faaliyetleri %11,7, sanayi %10,0, kamu yönetimi, eğitim, insan sağlığı ve sosyal hizmet faaliyetleri %8,3 ve gayrimenkul faaliyetleri %4,7 arttı. Finans ve sigorta faaliyetleri %19,9, inşaat %6,7, tarım, ormancılık ve balıkçılık ise %5,9 azaldı. (TUİK)

**Δ TR ve USD ile EURO 10 Yıllık Devlet Tahvili Değişimi;**

Yaklaşık son 10 yıllık dönemde TR 10 yıllık DİBS olan tahvil oranları ortalama 10% seviyelerinde seyrederken 2018 yılı 2. çeyreğiyle birlikte artışa geçerek 20% ve üzeri seviyelere kadar ulaşmıştır. Aralık 2021 itibariyle ortalama %22 seviyelerindedir. (Grafik: Bloomberght.com)

\*Bu Rapor, 5070 sayılı "Elektronik İmza Kanunu" uyarınca imzalanmıştır. Doğruluğu, raporu hazırlayan değerleme kuruluşundan teyit edilebilir



Yaklaşık son 10 yıllık dönemde USD 10 yıllık DİBS olan tahvil oranları ortalama 2% seviyelerinde seyrederken 2019 yılı son çeyreğiyle birlikte ciddi düşüşe geçerek 1,5% ve altı seviyelere inmiş Mart 2020 itibariyle günümüze kadar ortalama 0,6% ya kadar gerilemiştir. Aralık 2021 itibariyle ortalama 1,4 % seviyelerindedir. (Grafik: Bloomberght.com)



2019 yılı Mayıs ayı ile birlikte Euro 10 yıllık Alman Tahvili ise 0'ın altına inmiş olup günümüzde de seyrini negatif yönlü sürdürmektedir. Aralık 2021 itibariyle ortalama -0,35 % seviyelerindedir. (Grafik: Bloomberght.com)

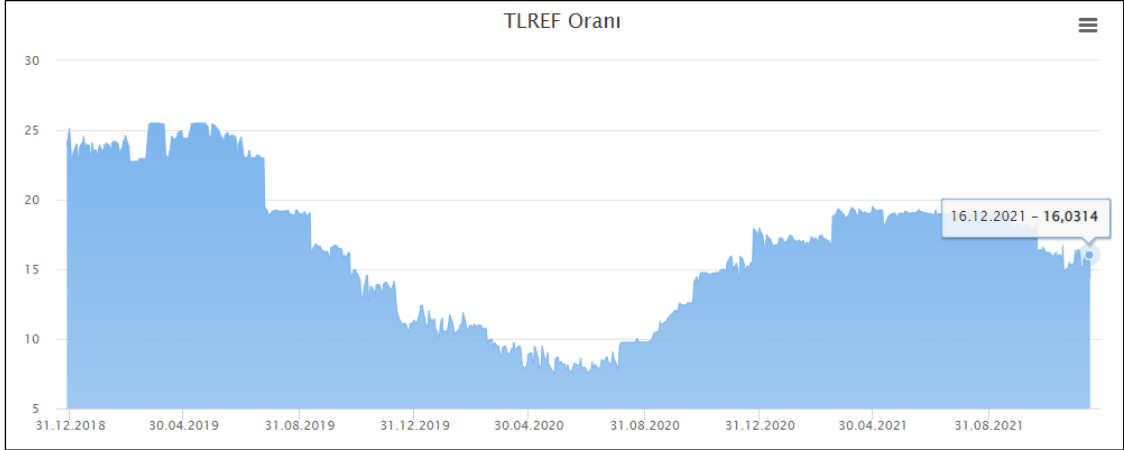

**LIBOR Faiz Oran Değişimi;**

TBB tarafından yayımlanan Türk Lirası Referans Faiz Oranları uygulamasıyla hazırlanmış yukarıdaki grafik yıllara göre TR Libor faiz oranlarını göstermektedir. TR 12 aylık Libor faiz oranı 30.06.2021 itibariyle alışı %19,02 seviyesindedir. 2021 yılında görüldüğü üzere TR yıllık Libor faiz oranı Ekim ortasından sonra %negatif yönlü düşüşü devam etmektedir.

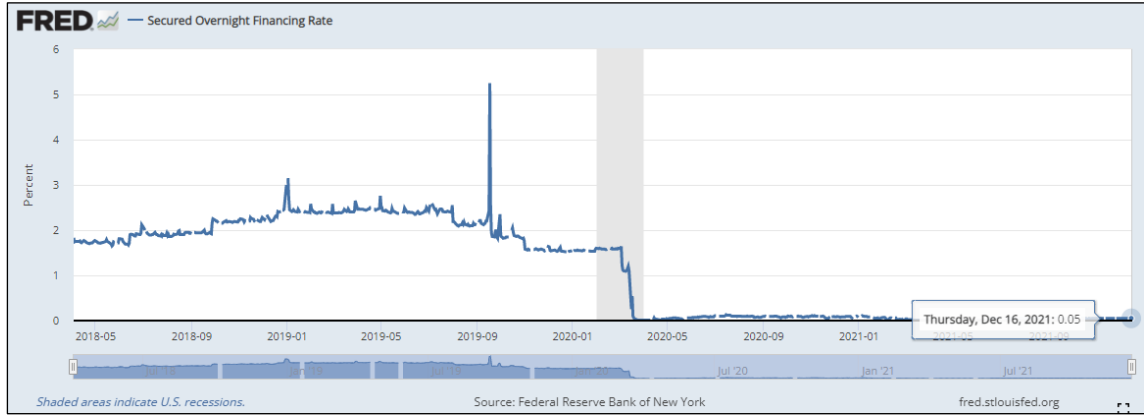

ICE tarafından yayımlanan USD Referans Faiz Oranları uygulamasıyla hazırlanmış yukarıdaki grafik yıllara göre USD Libor faiz oranlarını göstermektedir. USD 12 aylık Libor faiz oranı 30.06.2021 itibariyle 0,5% seviyesindedir. 2021 yılında görüldüğü üzere USD Libor faiz oranı Aralık itibariyle 0,5% altında seyrine devam etmektedir.

**Δ TCMB ve FED Faiz Oran Değişimi;**

Türkiye Cumhuriyeti Merkez Bankası tarafından açıklanan son verilere göre faiz oranı 19,00% dur. 2010-2018 yılları arasında ortalama 5,0% - 7,5% aralığında değişen bu oran 2018 Mayıs ayı itibariyle 20,00% seviyesi üzerlerine kadar çıkmış, 2020 itibariyle 10,00% altına düşmüş Kasım ayı 15'inden itibaren düşüşe geçmiş olup Aralık ayının ortasında %14'dür.



A.B.D Merkez Bankası FED tarafından açıklanan son verilere göre faiz oranı 0,25% tir. 2017 – 2019 itibariyle 2,50% seviyelerine kadar çıkmışken, faiz oranı 2021 itibariyle kademeli düşerek 0,50% altına seyrine devam etmektedir.

\*Bu Rapor, 5070 sayılı "Elektronik İmza Kanunu" uyarınca imzalanmıştır. Doğruluğu, raporu hazırlayan değerleme kuruluşundan teyit edilebilir

### Δ Türkiye CDS Risk Primi ;



Türkiye'nin CDS priminin son 3 yıllık yaklaşık ortalaması %3,5 seviyelerinde olduğu , son 5 yıllık ortalamada ise bu oranında %3,20 seviyelerinde olduğu görülmüştür. (Grafik:[www.worldgovernmentbonds.com](http://www.worldgovernmentbonds.com))

### Δ Türkiye Eurotahvilleri getiri Oranı ;

#### SGMK Günlük Bülten

30/07/2021

#### Türk Eurotahvilleri

İŞ YATIRIM

Rapor Terimlerini Açıklayıcı Doküman

Tanım	Enstrüman	Kupon	Vade ↕	İhraç Büyüklüğü (milyar)	Son	Alış Fiyatı	Satış Fiyatı	Birikmiş Faiz	Alış Getiri (%)	Satış Getiri (%)	Minimum İşlem	Fiyat Performansı		Dur.	Payment Rank
												1A(Δ%)	1Y(Δ%)		
*Vadelerine göre sıralanmıştır.															
<b>EUR Cinsinden</b>															
<b>Devlet Eurotahvilleri</b>															
XS0993155398	TURKEY 4.35 21	4.35	12/11/21	1,250	101.23	101.01	101.44	3.13	0.69	-0.75	100,000	-0.18	-0.26	0.279	Sr Unsecured
XS1057340009	TURKEY 4.125 23	4.13	11/04/23	1,000	103.77	103.36	104.18	1.28	2.08	1.60	100,000	-0.19	3.51	1.622	Sr Unsecured
XS1843443356	TURKEY 4.625 25	4.63	31/03/25	1,250	103.94	103.63	104.25	1.57	3.55	3.37	100,000	-0.56	5.39	3.295	Sr Unsecured
XS1629918415	TURKEY 3.25 25	3.25	14/06/25	1,000	99.31	98.99	99.63	0.44	3.53	3.35	100,000	-0.31	6.69	3.558	Sr Unsecured
XS1909184753	TURKEY 5.2 26	5.20	16/02/26	1,500	105.24	104.87	105.60	2.38	4.00	3.83	100,000	-0.22	6.16	3.933	Sr Unsecured
XS2361850527	TURKEY 4.375 27	4.38	08/07/27	1,500	100.56	100.28	100.84	0.30	4.32	4.21	100,000			5.120	

Devlet Eurotahvilleri önümüzdeki 6 yıllık süreçte dikkate alındığında, Euro cinsi üzerinden 6 yıl sonunda satış getiri oranı yaklaşık %4,20 olarak görülmüştür. . Bu oranların belirlenmesinde en likit tahvillerin getiri oranları risksiz getiri oranı olarak belirlenmiştir.

### Δ Türkiye'de Gayrimenkul ve İnşaat Sektörü;

2018 yılında yaşadığımız kur dalgalanması ve buna bağlı gelişmeler karşısında başta ekonomik anlamda alınan YEP kararları ardından yapılan düzenlemeler ile dengelenme 2019 yılında önemli ölçüde sağlanmış görünmekteydi. Yıllık GSYH, zincirlenmiş hacim endeksi olarak, 2019 yılında bir önceki yıla göre yüzde 0,9 artmıştır. Ancak sektörel bazda bakıldığında, finans ve sigorta faaliyetleri toplam katma değeri yüzde 7,4, kamu yönetimi, eğitim, insan sağlığı ve sosyal hizmet faaliyetleri yüzde 4,6, diğer hizmet faaliyetleri yüzde 3,7 ve tarım sektörü yüzde 3,3 artarken, inşaat sektörü yüzde 8,6, mesleki, idari ve destek hizmet faaliyetleri ise yüzde 1,8 azalmıştır. İnşaat sektöründe görülen bu sert düşüş 2018 yılından itibaren kendisini gösteren talep eksikliği, maliyet artışı ve yüklenicilerin yaşadığı nakit akış sorunlarından kaynaklanmış görülmektedir. İnşaat sektörü cari fiyatlar ile 2019 yılında GSYH içinde yüzde 5,4 bir paya sahip olurken gayrimenkul sektörü yüzde 6,7 oranında paya sahip olmuştur. İki sektör GSYH'nın yüzde 12,1 oranında bir büyüklüğe ulaşmışlardır.

\*Bu Rapor, 5070 sayılı "Elektronik İmza Kanunu" uyarınca imzalanmıştır. Doğruluğu, raporu hazırlayan değerleme kuruluşundan teyit edilebilir

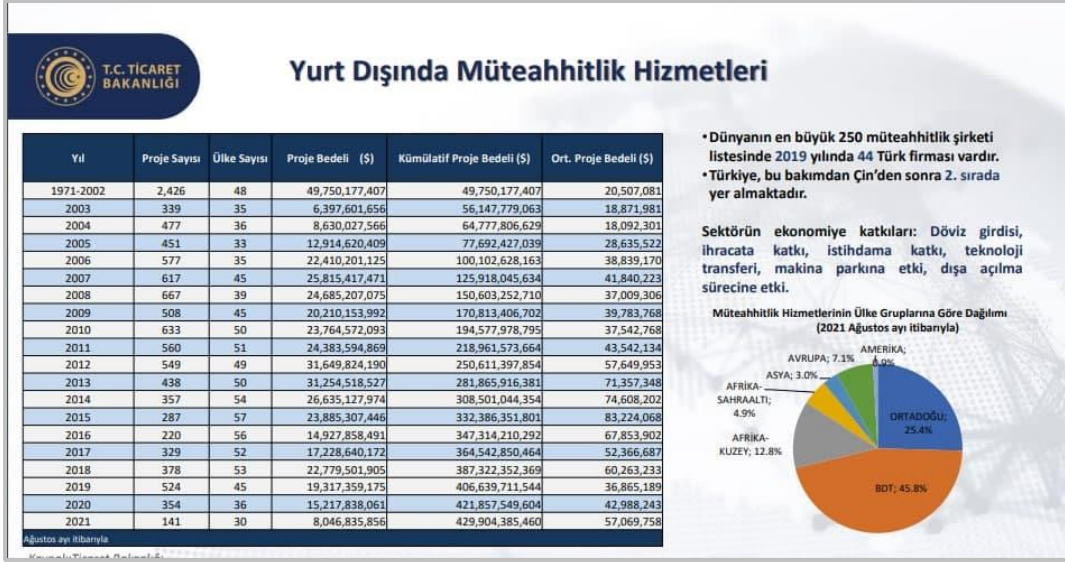

2020 yılının ilk çeyreği GSYH sonuçları henüz açıklanmamasına rağmen sektördeki genel eğilimin anlaşılması açısından satış rakamları incelendiğinde daha pozitif bir sonuç olacağı öngörülmektedir. İnşaat ve Gayrimenkul sektörü 2019 yılının sonunda yakaladığı ivmeyi 2020 yılını ilk üç aylık diliminde de sürdürmüş görünmektedir. 2019 yılı ilk çeyreği ile 2020 yılının aynı dönemi incelendiğinde toplam konut satışlarında yüzde 3,4 oranında artış yaşanmıştır. Söz konusu dönemde ikinci el satışlarda görülen yüzde 119 düzeyindeki artış pazarda yer alan konutların talep gördüğünü işaret etmektedir. Öte yandan arz da kendisini şartlara göre ayarlamaya devam etmiş görünmektedir. 2019 yılı birinci çeyreği ile 2020 yılı birinci çeyreği arasında yapı ruhsat sayısında yüzde 23,4 düzeyinde gerileme gerçekleşmiştir. Diğer yandan gerek sektör gerek ekonomi açısından dikkatle izlenmesi gereken önemli bir noktada ipotekli satışlarda yaşanan gelişmedir. Aynı dönem itibarıyla ipotekli konut satışları yüzde 90 düzeyinde artış kaydetmiştir. Bu süreç içerisinde faizlerde yaşanan düşüş ve bunun kredi maliyetlerine etkisi ipotekli satışları oldukça olumlu etkilemiş görünmektedir.

Diğer pek çok ekonomide olduğu gibi, Türkiye'de de inşaat sektörü, genel ekonomi açısından bir öncü gösterge olmanın yanında büyümenin itici gücünü oluşturma özelliğini de taşıyor. İnşaat sektöründeki ivmelenme ve yavaşlama genel ekonomiye göre daha önce gerçekleşiyor. Bununla birlikte, son dönemlerdeki yavaşlama haricinde sektörün yüksek büyüme temposuyla genel ekonomik büyümeye hem doğrudan hem de dolaylı olarak en önemli katkı yapan sektörlerden biri olduğu görülüyor.

Türk inşaat sektörünün uzun dönemli eğilimlerine baktığımızda genel ekonomideki dalgalanmalara en duyarlı sektörlerden biri olduğu söylenebilir. İnşaat sektöründeki büyüme eğilimi bir bakıma GSYH'nin öncü göstergesi durumundadır.

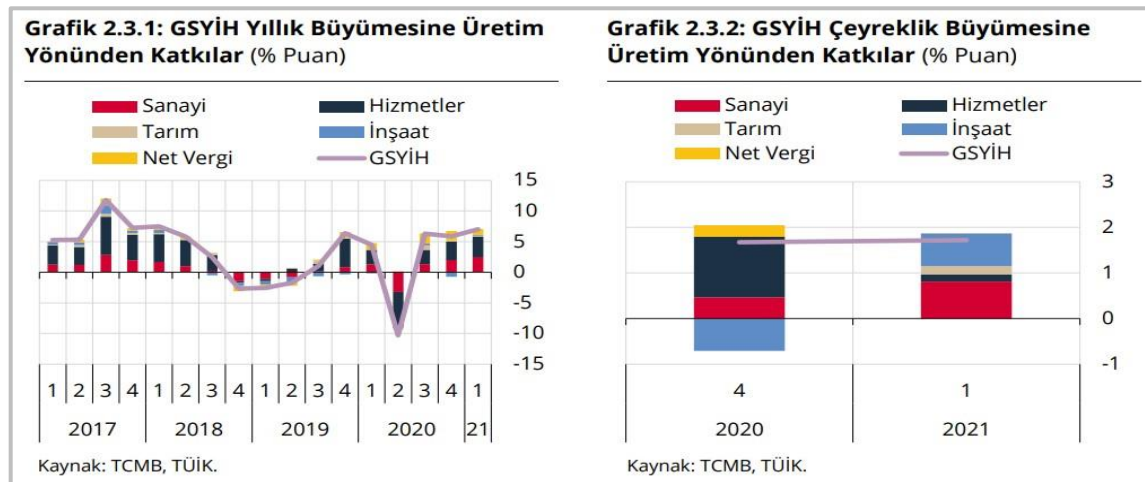

\*Bu Rapor, 5070 sayılı "Elektronik İmza Kanunu" uyarınca imzalanmıştır. Doğruluğu, raporu hazırlayan değerleme kuruluşundan teyit edilebilir

Ülkemiz genelinde son yıllarda artan gayrimenkul stoğu; gerekli piyasa düzeltmeleri, faiz oranındaki değişim ve enflasyondaki yaşanan pozitif düşüşle birlikte azalış eğilimine girmiştir. Artan inşaat maliyetleri sebebi ile yaşanan değer artışları da piyasanın ekonomi içerisinde uygun bir trend yakalaması ve stok azaltma ihtiyacına beklenen cevabı vererek değerlerde düşüş yaşanarak piyasada beklenen rakamlara gelmiştir. Bunun yanı sıra 2019 yılı yabancıya gayrimenkul satışında özellikle konut satışında patlama yaşanan bir yıl olmuştur. 2020 yılı 2.çeyreğiyle birlikte konut kredi faizlerinde yaşanan tarihi düşüşle birlikte özellikle sıfır konutlarda satış rakamları çok hızlı bir seviyeye ulaşmıştır. 2021 yılında ise faiz oranlarındaki artış sektör olumuz etkilemiş, buna rağmen artış devam etmiştir. Konut satışları Ocak-Eylül döneminde bir önceki yılın aynı dönemine göre %18,3 azalışla 949 bin 138 olarak gerçekleşmiştir.

Konut satış sayısı, Eylül 2021						
	Eylül			Ocak-Eylül		
	2021	2020	Değişim (%)	2021	2020	Değişim (%)
<b>Satış şekline göre toplam satış</b>	<b>147 143</b>	<b>136 744</b>	<b>7,6</b>	<b>949 138</b>	<b>1 161 278</b>	<b>-18,3</b>
İpotekli satış	29 759	35 576	-16,4	181 855	508 690	-64,3
Diğer satış	117 384	101 168	16,0	767 283	652 588	17,6
<b>Satış durumuna göre toplam satış</b>	<b>147 143</b>	<b>136 744</b>	<b>7,6</b>	<b>949 138</b>	<b>1 161 278</b>	<b>-18,3</b>
İlk el satış	43 967	41 376	6,3	287 156	359 208	-20,1
İkinci el satış	103 176	95 368	8,2	661 982	802 070	-17,5

#### **Δ Türkiye’de Turizm Sektörü;**

Turizm sektörü, tarihinin en zorlu süreçlerinden birini 2020 yılında yaşadı. 2020 yılında uluslararası yolcu sayısı bir önceki yıla göre yüzde 74 düştü. Sektörde 2020 yılında küresel olarak 1.3 trilyon dolar civarında bir kayıp olduğu belirtilirken bu sayı, 2009 küresel ekonomik krizde yaşanan kayıptan 11 kat daha fazla gerçekleşti. Pandeminin turizm sektörü üzerindeki önemli etkileri üzerine KDV oranı indirimi sağlanırken, konaklama vergisi ile ecrimisil, kira, kesin izin, kesin tahsis, irtifak hakkı, kullanma izni, yararlanma, ilave yararlanma bedeli ve hasılat payı ödemeleri ertelendi. Yine istihdam ve piyasadaki olumsuz etkinin azaltılması adına sosyal güvenlik ve iş hukuku mevzuatında çok sayıda uygulamada düzenleme yapıldı.

Dünya Sağlık Örgütü tarafından pandemi olarak ilan edilen Covid-19 salgını, hareketliliği büyük ölçüde kısıtladığından başta turizm sektörü olmak üzere birçok sektörü olumsuz yönde etkiledi. Bacasız sanayi olarak adlandırılan turizm sektörü özellikle Türkiye gibi büyük paya sahip olduğu ülkelerde, ekonomi için büyük önem taşıyor. Covid-19’dan önce Türkiye, turizm sektöründe pozitif yönde bir eğilim yaşamaya devam etti. Türkiye’de 2019 yılında turizmin gayrisafi milli hasılaya doğrudan katkısı 37,5 milyar dolar olarak gerçekleşti ve 51,9 milyon ziyaret eden turist sayısı ve 34,5 milyar dolar turizmden elde edilen gelir ile son 9 yıldaki en yüksek rakamlara ulaştı. 2019 yılında Dünya Turizm Örgütü’ne göre ziyaret eden turist sayısı bazında Dünya’da ilk 10 turizm destinasyonu arasında yer aldı. Türkiye’nin toplam turizm geliri, 2019 yılında TÜİK’e göre bir rekor olarak bir önceki seneye göre %17 artışla 34,5 milyar dolara ulaştı. Kişi başı ortalama harcama 666 dolar, gecelik ortalama harcama ise 68 dolar oldu. Türkiye’yi ziyaret eden turist sayısı, 2019 yılında bir önceki seneye göre %14 artarak 51,9 milyon olarak gerçekleşti. 2019 yılında 7 milyon ziyaretçi ile Rusya, Türkiye’ye en çok turist gönderen ülke oldu. Almanya 5 milyon turist ile listede ikinci sırada yer alırken, Almanya’yı 2,7 milyon turist ile Bulgaristan, 2,6 milyon turist ile İngiltere ve 2,1 milyon turist ile İran takip etti.

Türkiye’de ilk Covid-19 vakasının 11 Mart 2020 tarihinde tespit edilmesiyle kısıtlamalar başladı. Pandeminin başlangıç yılı olan 2020’de Türkiye’nin toplam turizm geliri %65 azalışla 12,1 milyar dolara Türkiye’yi ziyaret eden turist sayısı pandemi sebebiyle gerçekleşen uçuş ve seyahat yasakları sebebiyle %69 azalışla 15,8 milyona geriledi. Ziyaretçilerin %80’i yurt dışında ikamet eden yabancı ziyaretçiler iken %20’si yurt dışında ikamet eden Türk vatandaşları oldu. 2020 yılında da Türkiye’ye en çok turist 2,1 milyon kişi ile önceki yıla göre %69,7 azalış olsa da Rusya’dan geldi. Rusya’yı 1,2 milyon ziyaretçi ile Bulgaristan, 1,1 milyon ziyaretçi ile Almanya, 821 bin ziyaretçi ile İngiltere ve 386 bin ziyaretçi ile İran takip etti. Kültür ve Turizm Bakanlığı verilerine göre, 2020 yılında Türkiye’de yerli ve yabancı ziyaretçilerin en çok konakladığı iller sırasıyla Antalya, İstanbul ve Muğla oldu.

Türkiye’yi 2020 yılının ilk çeyreğinde 5,6 milyon kişi ziyaret etti. 2021 yılının ilk çeyreği dikkate alındığında ise %54 azalışla 2,6 milyon ziyaretçiye ulaşıldı. 2021 yılının ikinci çeyreğinde 4 milyon kişinin ziyaret etmesiyle 2021 yılının ilk yarısında yaklaşık 6,6 milyon kişi Türkiye’yi ziyaret etmiş oldu. Türkiye Otelciler Birliği (TUROB) tarafından gelen – giden iç ve dış hat yolcu trafiğinin açıklandığı Havalimanı İstatistikleri’ne göre, pandemi öncesi ve pandemi dönemi karşılaştırıldığında uluslararası seyahat yasaklarının etkisiyle dış hat yolcu sayısındaki azalışın iç hatta göre daha fazla olduğu gözlemlendi. 2021 yılının ilk yarısı bir önceki yılın ilk yarısıyla karşılaştırıldığında ise İstanbul’daki havalimanlarında iç hatta %15 ve toplamında %3’lük bir artış görülürken, dış hatta %5’lik azalış görüldü. Antalya Havalimanı ve Muğla’daki havalimanlarında ise 2021 yılının ilk yarısında 2020 yılının ilk yarısına kıyasla özellikle dış hatlar ziyaretçi sayısında ciddi bir artış görüldü. 2021 yılında bir önceki yıla göre hava trafiğinde artış görülse de 2019’daki seviyeler yakalanamadı.

TÜİK verilerine göre, 2021 yılının ilk çeyreğinde 943 dolar olan kişi başı ortalama harcama ikinci çeyrekte 739 dolar olurken, 2021 yılının ilk çeyreğinde 56 dolar olan gecelik ortalama harcama ise ikinci çeyrekte 57 dolar oldu. Türkiye, son yıllarda siyasi ve politik çeşitli sorunlar sebebiyle turizm sektöründe farklı dönemlerde sıkıntılar yaşadı. Diğer yandan salgının etkisini arttırmasıyla birlikte finansal borçların geri ödemesinin yönetilmesi zor bir hal aldı. 16 milyar dolara ulaşan turizm sektörü borç yükünün kendi öz kaynaklarından karşılanması zor gözükmekte olup finansal destek gerekebileceği düşünülüyor.

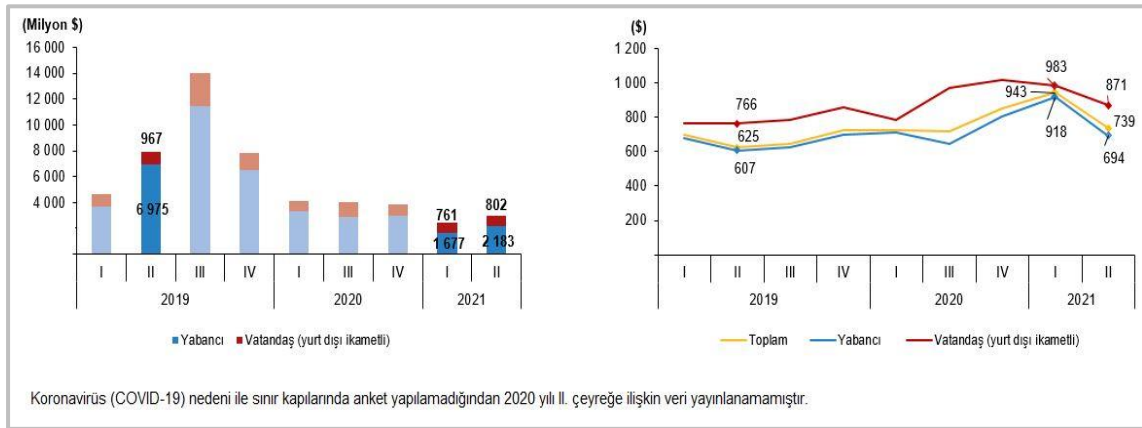

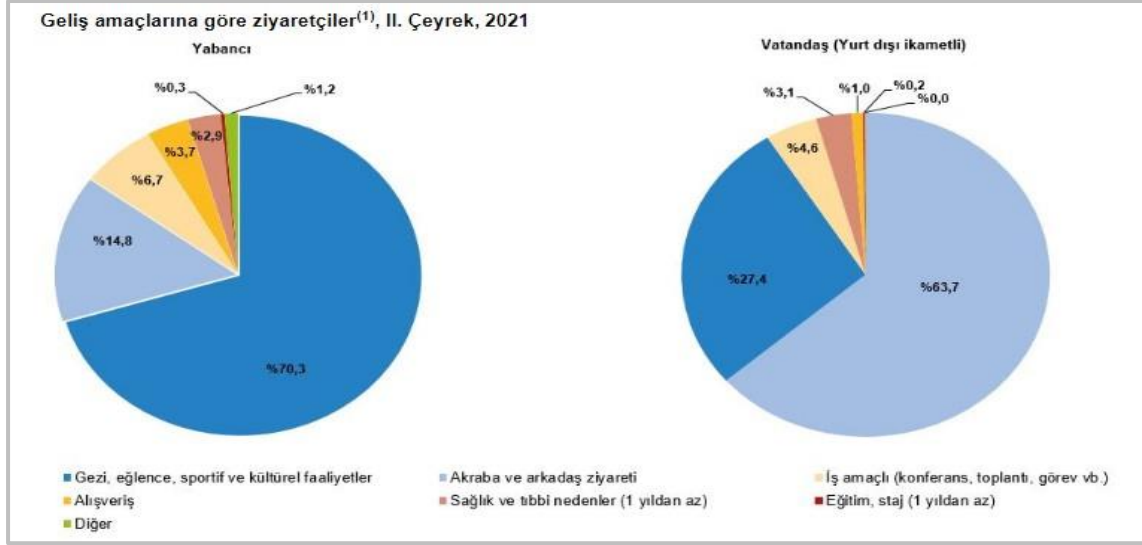

Kültür ve Turizm Bakanlığı tarafından yayınlanan, yerli ve yabancı turist konaklamalarını içeren Konaklama İstatistikleri verisine göre, doluluk oranlarında 2021 yılı ilk altı aylık döneminde bir önceki yılın aynı dönemiyle karşılaştırıldığında iyileşme görülürken, 2019 yılının aynı dönemindeki seviyelerin gerisinde kaldığı görülüyor. Pandemi sebebiyle özellikle konaklayan yabancı turist oranında düşüş görüldü. 2021 yılı Haziran ayında Turizm İşletme Belgeli konaklama tesislerinde İstanbul'da %36,33, Antalya'da %41,74 ve Muğla'da %36,34 doluluk oranı kaydedildi. (Kültür ve Turizm Bakanlığı)

İller	2019 - Haziran			2020 - Haziran			2021 - Haziran		
	Turizm İşletme Belgeli Konaklama Tesisleri			Turizm İşletme Belgeli Konaklama Tesisleri			Turizm İşletme Belgeli Konaklama Tesisleri		
	Doluluk Oranı (%)			Doluluk Oranı (%)			Doluluk Oranı (%)		
	Yabancı	Yerli	Toplam	Yabancı	Yerli	Toplam	Yabancı	Yerli	Toplam
<b>İstanbul</b>	%45,4	%16,29	%61,69	%2,86	%5,47	%8,32	%24,58	%11,75	%36,33
<b>Antalya</b>	%81,64	%7,7	%89,34	%0,2	%2,35	%2,55	%32,6	%9,14	%41,74
<b>Muğla</b>	%62,2	%18,98	%81,18	%0,23	%7,52	%7,75	%16,68	%19,66	%36,34

#### 4.3 Değerleme İşlemini Olumsuz Yönde Etkileyen veya Sınırlayan Faktörler

Değerleme tarihi itibarıyla süreç tamamlanana kadar geçen sürede, değerlendirme işlemini olumsuz etkileyen veya sınırlayan herhangi bir faktör olmamıştır.

#### 4.4 Gayrimenkulün Fiziki, Yapısal, Teknik ve İnşaat Özellikleri

##### Δ Ana Gayrimenkul / Gayrimenkul Özellikleri;

Rapora konu taşınmaz 4.687,64m<sup>2</sup> yüzölçümüne sahip 4599 parsel üzerinde yer almakta ve 3 yıldızlı otel olarak faaliyettedir. Taşınmazın yer aldığı parsel geometrik olarak yamuk formundadır. Otel binası parselin kuzeydoğu kenarında konumlanmıştır. Parselin yaklaşık 4.000m<sup>2</sup>'lik kısmı boştur.

Otel binası parselin yaklaşık 680m<sup>2</sup>'lik kısmını kullanacak şekilde inşa edilmiştir. Bu kullanım alanının etrafı betonarme duvar üzeri panel çit ile çevrilidir. Giriş Selin Sokak cephesinden sağlanmaktadır. Yapı dışında kalan alanlar kısmen peyzaj alanı, kısmen otopark olarak düzenlenmiştir. Otopark alanlarında zeminler asfalt kaplamalıdır. Bina projesine göre 3 bodrum kat, zemin kat, 11 adet normal kat ve çatı katı olarak betonarme tarzda inşa edilmiştir. Projesine göre 3. bodrum katta; teknik hacimler ve otopark alanı olmak üzere yaklaşık brüt 1.145,32m<sup>2</sup>, 2. bodrum katta; zemin katta; sığınak, jeneratör odası, çamaşır odaları, depolar, soyunma odaları ve yemekhane olmak üzere yaklaşık brüt 1.219,25m<sup>2</sup>, 1. bodrum katta; giriş holü, lobi, cafe-bar, restoran, mutfak, idari ofisler ve depolar olmak üzere yaklaşık brüt 1.120,14m<sup>2</sup>, zemin katta; toplantı salonları, yönetim ofisleri, servis, mobilya deposu ve

\*Bu Rapor, 5070 sayılı "Elektronik İmza Kanunu" uyarınca imzalanmıştır. Doğruluğu, raporu hazırlayan değerlendirme kuruluşundan teyit edilebilir

fuaye alanları olmak üzere yaklaşık brüt 809,14m<sup>2</sup>, 1. normal katta; 12 adet çift kişilik oda, 7 adet iki yataklı oda olmak üzere toplam 19 oda ve elektrik odası olmak üzere yaklaşık brüt 639,41m<sup>2</sup>, 2. normal katta; 15 adet çift kişilik oda, 3 adet iki yataklı oda olmak üzere toplam 18 oda, elektrik odası ve çamaşır odası olmak üzere yaklaşık brüt 553,65m<sup>2</sup>, 3. normal katta; 16 adet çift kişilik oda, 3 adet iki yataklı oda olmak üzere toplam 19 oda, elektrik odası olmak üzere yaklaşık brüt 546,00m<sup>2</sup>, 4. normal katta; 16 adet çift kişilik oda, 3 adet iki yataklı oda olmak üzere toplam 19 oda, elektrik odası olmak üzere yaklaşık brüt 541,54m<sup>2</sup>, 5., 6.,...,10. normal katta; 15 adet çift kişilik oda, 3 adet iki yataklı oda olmak üzere toplam 18 oda, elektrik odası ve çamaşır odası olmak üzere yaklaşık brüt 528,62m<sup>2</sup>, 11. normal katta; 10 adet çift kişilik oda, 8 adet iki yataklı oda olmak üzere toplam 18 oda, elektrik odası ve çamaşır odası olmak üzere toplam 19 oda, elektrik odası olmak üzere yaklaşık brüt 536,40m<sup>2</sup>, çatı katında; asansör makine dairesi olmak üzere yaklaşık brüt 682,71m<sup>2</sup> kullanım alanıdır. Taşınmaz toplamda yaklaşık brüt 10.965,28m<sup>2</sup> inşaat alanına sahiptir.

Otel girişi 1. Bodrum Kat seviyesinden ve kuzeybatı cephesinden sağlanmaktadır. Otel 1 adet 3'e bölünebilir toplantı salonu, 2 adet toplantı odasına sahiptir. Restoran alanı yaklaşık 200m<sup>2</sup> kullanım alanıdır. Binada 1 adet acil durum asansörü, 3 adet müşteri asansörü bulunmaktadır. Binada ısınma merkezi havalandırma sistemi ile sağlanmaktadır. Taşınmazın zeminleri, Cafe-bar bölümünün zeminini halı kaplama, lobi alanı zeminini laminat, toplantı salonları ve fuaye alanlarının zeminleri halı kaplamadır. Tüm binada ıslak hacim zeminleri seramik kaplıdır. Bina içerisinde duvarlar alçı sıva üzeri saten boyalıdır. Otopark alanlarında zeminler poliüretan ile kaplıdır. Otopark girişi 2. bodrum katta güneydoğu cepheden 1 adet otopark girişi bulunmaktadır.

Otel binasında 158 adet çift kişilik oda, 42 adet iki yataklı oda olmak üzere toplam 200 adet oda vardır. Bu odalardan 14 adeti birleştirilebilir oda olup iki oda arasında istendiğinde oda içerisinde kapı ile geçiş sağlanabilmektedir. 200 adet içerisinde 2 oda engelli gruplar için ayrılmıştır. Odalar yaklaşık 20m<sup>2</sup> kullanım alanıdır. Her odada banyo hacmi mevcut olup yaklaşık 3m<sup>2</sup> alanıdır. Odalara giriş kartlı giriş sistemi ile sağlanmaktadır. Giriş kapıları ahşap paneldir. Oda içerisinde zeminler parke kaplamalı, duvarlar alçı sıva üzeri saten boyalıdır. Banyo alanlarında zeminler ve duvarlar seramik kaplamalı, lavabo, klozet ve vitriye takımları mevcuttur.

Bina oldukça bakımlıdır ve herhangi bir tadilat ihtiyacı bulunmamaktadır.

#### **4.5 Varsa, Mevcut Yapıyla veya İnşaatı Devam Eden Projeye İlgili Tespit Edilen Ruhsata aykırı Durumlara İlişki Bilgiler**

Mahallinde yapılan incelemede taşınmazın mimari projesi ile uyumlu olduğu görülmüştür.

#### **4.6 Ruhsat Alınmış Yapılarda Yapılan Değişikliklerin 3194 Sayılı İmar Kanunu'nun 21.nci Maddesi Kapsamında Yeniden Ruhsat Alınmasını Gerekli Değişiklikler Olup Olmadığı Hakkında Bilgi**

Mevcut yapı içerisinde yeniden ruhsat alınmasını gerektirecek bir imalat bulunmamaktadır.

#### **4.7 Gayrimenkulün Değerleme Tarihi İtibarıyla Hangi Amaçla Kullanıldığı, Gayrimenkul Arsa veya Arazi İse Üzerinde Herhangi Bir Yapı Bulunup Bulunmadığı ve Varsa, Bu Yapıların Hangi Amaçla Kullanıldığı Hakkında Bilgi**

Söz konusu taşınmaz otel olarak kullanılmakta olup faal durumdadır.



## 5. KULLANILAN DEĞERLEME YÖNTEMLERİ

### UDS Tanımlı Değer Esası – Pazar Değeri:

➤ Pazar değeri, bir varlık veya yükümlülüğün, uygun pazarlama faaliyetleri sonucunda, istekli bir satıcı ve istekli bir alıcı arasında, tarafların bilgili ve basiretli bir şekilde ve zorlama altında kalmaksızın hareket ettikleri, muvazaasız bir işlem ile değerlendirme tarihi itibarıyla el değiştirmesinde kullanılması gerekli görülen tahmini tutardır. Pazar değerinin tanımı aşağıdaki kavramsal çerçeveye uygun olarak uygulanması *gerekir*:

(a) “Tahmini tutar” ifadesi muvazaasız bir pazar işleminde varlık için para cinsinden ifade edilen fiyat anlamına gelmektedir. Pazar değeri, değerlendirme tarihi itibarıyla, pazarda pazar değeri tanımına uygun olarak makul şartlarda elde edilebilecek en olası fiyattır. Bu fiyat, satıcı tarafından makul şartlarda elde edilebilecek en iyi ve alıcı tarafından makul şartlarda elde edilebilecek en avantajlı fiyattır. Bu tahmin, özellikle de satışla ilişkili herhangi bir tarafça sağlanmış özel bedeller veya imtiyazlar, standart olmayan bir finansman, sat ve geri kirala sözleşmesi gibi özel şartlara veya koşullara dayanarak arttırılmış veya azaltılmış bir tahmini fiyatı veya sadece belirli bir malike veya alıcıya yönelik herhangi bir değer unsurunu kapsamaz.

(b) “El değiştirmesinde kullanılacak” ifadesi, bir varlığın veya yükümlülüğün değerinin, önceden belirlenmiş bir tutar veya gerçek satış fiyatından ziyade tahmini bir değer olduğu duruma atıfta bulunur. Bu fiyat değerlendirme tarihi itibarıyla, pazar değeri tanımındaki tüm unsurları karşılayan bir işlemdeki fiyattır;

(c) “Değerleme tarihi itibarıyla” ifadesi değer belirlenmesinin belirli bir tarih itibarıyla belirlenmesini ve o zamana özgü olmasını gerektirir. Pazarlar ve pazar koşulları değişebileceğinden, tahmini değer başka bir zamanda doğru veya uygun olmayabilir. Değerleme tutarı, pazarın durumunu ve içinde bulunduğu koşulları başka bir tarihte değil sadece değerlendirme tarihi itibarıyla yansıtır;

(d) “İstekli bir alıcı arasında” ifadesi alım niyetiyle harekete geçmiş olan, ancak zorunlu kalmış olmayan bir alıcı anlamına gelmektedir. Bu alıcı her fiyattan satın almaya hevesli veya kararlı değildir. Bu alıcı, var olduğunun kanıtlanması veya tahmin edilmesi mümkün olmayan, sanal veya varsayımsal bir pazardan ziyade mevcut pazar gerçeklerine ve mevcut pazar beklentilerine uygun olarak satın alır. Var olduğu kabul edilen bir alıcı pazarın gerektirdiğinden daha yüksek bir fiyat ödemeyecektir. Varlığın mevcut sahibi ise pazarı oluşturanlar arasında yer almaktadır.

(e) “İstekli bir satıcı” ifadesi ise belirli fiyattan satmaya hevesli veya mecbur olmayan, ya da mevcut pazar tarafından makul görülmemiş bir fiyatta ısrar etmeyen bir satıcı anlamına gelmektedir. İstekli satıcı, fiyat her ne olursa olsun, varlığı uygun pazarlama faaliyetleri sonucunda açık pazarlarda, pazar şartlarında elde edilebilecek en iyi fiyattan satmak istemektedir. Varlığın asıl sahibinin gerçekte içinde bulunduğu koşullar, yukarıda anılan şartlara dâhil değildir, çünkü istekli satıcı varsayımsal bir maliktir.

(f) “Muvazaasız bir işlem” ifadesi, fiyatın pazarın fiyat seviyesini yansıtmamasına veya yükseltmesine yol açabilecek, örneğin ana şirket ve bağlı şirket veya ev sahibi ve kiracı gibi taraflar değil, aralarında belirli ve özel bir ilişki bulunmayan taraflar arasında yapılan bir işlem anlamına gelmektedir. Pazar değeri işlemlerinin, her biri bağımsız olarak hareket eden ilişkisiz taraflar arasında yapıldığı varsayılır.

(g) “uygun pazarlama faaliyetleri sonucunda” ifadesi, varlığın pazara çıkartılarak en uygun şekilde pazarlanması halinde pazar değeri tanımına uygun olarak elde edilebilecek en iyi fiyattan satılmış olması anlamına gelmektedir. Satış yönteminin, satıcının erişime sahip olduğu pazarda en iyi fiyatı elde edeceği en uygun yöntem olduğu kabul edilir. Varlığın pazara çıkartılma süresi sabit bir süre olmayıp, varlığın türüne ve pazar koşullarına göre değişebilir. Burada tek kriter, varlığın yeterli sayıda pazar katılımcısının dikkatini çekmesi için yeterli süre tanınması gerekliliğidir. Pazara çıkartılma zamanı değerlendirme tarihinden önce gerçekleşmelidir,

\*Bu Rapor, 5070 sayılı “Elektronik İmza Kanunu” uyarınca imzalanmıştır. Doğruluğu, raporu hazırlayan değerlendirme kuruluşundan teyit edilebilir

(h) “Tarafların bilgili ve basiretli bir şekilde hareket etmeleri” ifadesi, istekli satıcının ve istekli alıcının değerlendirme tarihi itibarıyla pazarın durumu, varlığın yapısı, özellikleri, fiili ve potansiyel kullanımları hakkında makul ölçülerde bilgilenmiş olduklarını varsaymaktadır. Tarafların her birinin bu bilgiyi, işlemde kendi ilgili konumları açısından en avantajlı fiyatı elde etmek amacıyla basiretli bir şekilde kullandıkları varsayılır. Basiret, faydası sonradan anlaşılan bir tecrübenin avantajıyla değil, değerlendirme tarihi itibarıyla pazar şartları dikkate alınarak değerlendirilir. Örneğin fiyatların düştüğü bir ortamda önceki pazar seviyelerinin altında bir fiyattan varlıklarını satan bir satıcı basiretsiz olarak kabul edilmez. Bu gibi durumlarda, pazarlarda değişen fiyat koşulları altında varlıkların el değiştirildiği diğer işlemler için geçerli olduğu gibi, basiretli alıcılar veya satıcılar o anda mevcut en iyi pazar bilgileri doğrultusunda hareket edeceklerdir.

(i) “Zorlama altında kalmaksızın” ifadesi ise taraflardan her birinin zorlanmış olmaksızın veya baskı altında kalmaksızın bu işlemi yapma niyetiyle harekete geçmiş olmasıdır.

➤ Pazar değeri kavramı, *katılımcıların* özgür olduğu açık ve rekabetçi bir pazarda pazarlık edilen fiyat olarak kabul edilmektedir. Bir varlığın pazarı, uluslararası veya yerel bir pazar olabilir. Bir pazar çok sayıda alıcı ve satıcıdan veya karakteristik olarak sınırlı sayıda *pazar katılımcısından* oluşabilir. Varlığın satışa sunulduğunun varsayıldığı pazar, teorik olarak el değiştiren *varlığın* normal bir şekilde el değiştirdiği bir pazardır.

➤ Bir *varlığın* pazar değeri onun en verimli ve en iyi kullanımını yansıtır. En verimli ve en iyi kullanım, bir varlığın potansiyelinin yasal olarak izin verilen ve finansal olarak karlı olan en yüksek düzeyde kullanımıdır. En verimli ve en iyi kullanım, bir *varlığın* mevcut kullanımının devamı ya da alternatif başka bir kullanım *olabilir*. Bu, bir *pazar katılımcısının* varlık için teklif edeceği fiyatı hesaplarken varlık için planladığı kullanıma göre belirlenir.

➤ Değerleme girdilerinin yapısının ve kaynağının, sonuçta *değerleme amacı* ile ilgili olması *gereken* değer esasını yansıtmaması *gerekir*. Örneğin, pazar değerini belirlemek amacıyla, pazardan türetilmiş veriler kullanılmak şartıyla, farklı yaklaşımlar ve yöntemler *kullanılabilir*. Pazar yaklaşımı tanım olarak pazardan türetilmiş girdileri kullanır. Gelir yaklaşımını kullanarak pazar değerini belirlemek için, *katılımcılar* tarafından benimsenen girdilerin ve varsayımların kullanılması *gerekli görülmektedir*. Maliyet yaklaşımını kullanarak pazar değerini belirlemek için, eşdeğer kullanıma sahip bir varlığın maliyetinin ve uygun aşınma oranının, pazar esaslı maliyet ve aşınma analizleriyle belirlenmesi *gerekli görülmektedir*.

➤ Değerlemesi yapılan *varlık* için mevcut verilere ve pazarla ilişkili koşullara göre en geçerli ve en uygun değerlendirme yönteminin veya yöntemlerinin tespit edilmesi *gerekir*. Uygun bir şekilde analiz edilmiş ve pazardan elde edilmiş verilere dayanması halinde, kullanılan her bir yaklaşımın veya yöntemin, pazar değeri ile ilgili bir gösterge sağlaması *gerekli görülmektedir*.

➤ Pazar değeri bir *varlığın*, pazardaki diğer alıcıların elde edemediği, belirli bir malik veya alıcı için değer ifade eden niteliklerini yansıtmaz. Böyle avantajlar, bir *varlığın* fiziksel, coğrafi, ekonomik veya yasal özellikleriyle ilişkili *olabilir*. Pazar değeri, belirli bir tarihte belirli bir istekli alıcının değil, herhangi bir istekli bir alıcının olduğunu varsaydığından, buna benzer tüm değer unsurlarının göz ardı edilmesini gerektirmektedir.

### **Değerleme Yöntemleri**

Değerleme yaklaşımlarının uygun ve değerlendirilen varlıklarının içeriği ile ilişkili olmasına dikkat edilmesi gerekir. Aşağıda tanımlanan ve açıklanan üç yaklaşım değerlendirilmede kullanılan temel yaklaşımlardır. Bunların tümü, fiyat dengesi, fayda beklentisi veya ikame ekonomi ilkelerine dayanmaktadır. Temel değerlendirme yaklaşımlarına aşağıda yer verilmektedir:

**(A) Pazar Yaklaşımı    (B) Gelir Yaklaşımı    (C) Maliyet Yaklaşımı**

\*Bu Rapor, 5070 sayılı “Elektronik İmza Kanunu” uyarınca imzalanmıştır. Doğruluğu, raporu hazırlayan değerlendirme kuruluşundan teyit edilebilir

Bu temel değerlendirme yaklaşımlarının her biri farklı, ayrıntılı uygulama yöntemlerini içerir.

Bir varlığa ilişkin değerlendirme yaklaşımlarının ve yöntemlerinin seçiminde amaç belirli durumlara en uygun yöntemin bulunmasıdır. Bir yöntemin her duruma uygun olması söz konusu değildir. Seçim sürecinde asgari olarak aşağıdakiler dikkate alınır:

(a) değerlendirme görevinin koşulları ve amacı ile belirlenen uygun değer esas(lar)ı ve varsayılan kullanım(lar)ı, (b) olası değerlendirme yaklaşımlarının ve yöntemlerinin güçlü ve zayıf yönleri, (c) her bir yöntemin varlığın niteliği ve ilgili pazardaki katılımcılar tarafından kullanılan yaklaşımlar ve yöntemler bakımından uygunluğu, (d) yöntem(ler)in uygulanması için gereken güvenilir bilginin mevcudiyeti.

## 5.1 Pazar Yaklaşımı

### Δ Pazar Yaklaşımını Açıklayıcı Bilgiler, Konu Gayrimenkulün Değerleme İçin Bu Yaklaşımın Kullanılma Nedenleri

Pazar yaklaşımı *varlığın*, fiyat bilgisi elde edilebilir olan aynı veya karşılaştırılabilir (benzer) *varlıklarla* karşılaştırılması suretiyle gösterge niteliğindeki değer belirlendiği yaklaşımı ifade eder. Aşağıda yer verilen durumlarda, pazar yaklaşımının uygulanması ve bu yaklaşıma önemli ve/veya anlamlı ağırlık verilmesi gerekli görülmektedir: (a) değerlendirme konusu varlığın değer esasına uygun bir bedelle son dönemde satılmış olması, (b) değerlendirme konusu varlığın veya buna önemli ölçüde benzerlik taşıyan varlıkların aktif olarak işlem görmesi ve/veya (c) önemli ölçüde benzer varlıklar ile ilgili sık yapılan ve/veya güncel gözlemlenebilir işlemlerin söz konusu olması.

Karşılaştırılabilir pazar bilgisinin varlığın tıpatıp veya önemli ölçüde benzeriyle ilişkili olmaması halinde, *değerlemeyi gerçekleştirenin* karşılaştırılabilir *varlıklar* ile değerlendirme konusu *varlık* arasında niteliksel ve niceliksel benzerliklerin ve farklılıkların karşılaştırmalı bir analizini yapması *gerekir*. Bu karşılaştırmalı analize dayalı düzeltme yapılmasına genelde ihtiyaç duyulacaktır. Bu düzeltmelerin makul olması ve *değerlemeyi gerçekleştirenlerin* düzeltmelerin gerekçeleri ile nasıl sayısalılaştırdıklarına raporlarında yer vermeleri *gerekir*.

Pazar yaklaşımında genellikle her biri farklı çarpanlara sahip karşılaştırılabilir varlıklardan elde edilen pazar çarpanları kullanılır. Belirlenen aralıktan uygun çarpanın seçimi niteliksel ve niceliksel faktörlerin dikkate alındığı bir değerlendirmenin yapılmasını gerektirir.

### Δ Fiyat Bilgisi Tespit Edilen Emsal Bilgileri ve Bu Bilgilerin Kaynağı

**[E:1 Satılık Arsa]** Değerleme konusu taşınmazın bulunduğu bölgede Rauf Orbay Caddesi'ne cepheli, Turizm Alanı, daha düşük yapılaşma şartlarına sahip ve 10.895m<sup>2</sup> yüzölçümüne sahip arsa 56.000.000 TL bedel ile pazarlıklı olarak satılıktır.

Not: Değerleme konusu taşınmaz, emsal taşınmaz yapılaşma koşulları bakımından düşük şerefliyedir.

REMAX RED: 0542 678 68 58

**[E:2 Satılık Arsa]** Değerleme konusu taşınmazın bulunduğu bölgede E-5 Otoyolu'na cepheli, Turizm+Ticaret Alanı, E:1,75 yapılaşma şartlarına ve 28.313m<sup>2</sup> yüzölçümüne sahip arsa 350.000.000 TL bedel ile pazarlıklı olarak satılıktır.

Not: Emsal konum ve reklam kabiliyeti bakımından taşınmaza göre avantajlıdır.

Serpici Mimarlık: 0532 795 18 53

**[E:3 Satılık Arsa]** Değerleme konusu taşınmazın bulunduğu bölgede Şehitler Caddesi'ne yakın, Turizm Alanı, aynı yapılaşma şartlarına ve 20.325m<sup>2</sup> yüzölçümüne sahip arsa 200.000.000 TL bedel ile pazarlıklı olarak satılıktır.

Not: Değerleme konusu taşınmaz, emsal taşınmaz ile benzer şerefliyedir.

\*Bu Rapor, 5070 sayılı "Elektronik İmza Kanunu" uyarınca imzalanmıştır. Doğruluğu, raporu hazırlayan değerlendirme kuruluşundan teyit edilebilir

DURUM GAYRİMENKUL: 0553 676 55 09

**[E:4 Satılık Arsa]** Değerleme konusu taşınmazın bulunduğu bölgede, Sahil Bulvarı'na yakın konumda, Turizm Alanı, E:0,30 yapılaşma şartlarına ve 618m<sup>2</sup> yüzölçümüne sahip arsa 5.950.000 TL bedel ile pazarlıklı olarak satılıktır.

Not: Değerleme konusu taşınmaza göre alan olarak küçük olması sebebiyle birim fiyatı yüksek, yapılaşma koşulları düşük niteliktedir. Şerefiye uygulanmamıştır.

AKTÜEL BAĞDAT: 0532 491 13 89

**[E:5 Satılık Arsa ]** Değerleme konusu taşınmazın bulunduğu bölgede, Sahil Bulvarı'na yakın konumda, Turizm Alanı, E:0,30 yapılaşma şartlarına ve 2.000m<sup>2</sup> yüzölçümüne sahip arsa 19.400.000 TL bedel ile pazarlıklı olarak satılıktır.

Not: Değerleme konusu taşınmaza göre alan olarak küçük olması sebebiyle birim fiyatı yüksek, yapılaşma koşulları düşük niteliktedir. Şerefiye uygulanmamıştır.

Century21 Sahara: 0532 356 04 14

EMSAL DÜZELTME TABLOSU										
İçerik	Emsal 1		Emsal 2		Emsal 3		Emsal 4		Emsal 5	
Brüt alanı (m <sup>2</sup> )	10.895,00m <sup>2</sup>		28.313,00m <sup>2</sup>		20.325,00m <sup>2</sup>		618,00m <sup>2</sup>		2.000,00m <sup>2</sup>	
Satış fiyatı	56.000.000 TL		350.000.000 TL		200.000.000 TL		5.950.000 TL		19.400.000 TL	
m <sup>2</sup> birim fiyatı	5.140 TL		12.362 TL		9.840 TL		9.628 TL		9.700 TL	
Pazarlık	5%	-	5%	-	5%	-	5%	-	5%	-
Konum ve imar durumu şerefiye	40%	+	10%	-	0%	+	0%	+	0%	+
Yüzölçüm şerefiyesi	0%	+	0%	-	0%	-	0%	-	0%	-
İndirgenmiş birim fiyat	6.939 TL		10.508 TL		9.348 TL		9.146 TL		9.215 TL	
Ortalama Birim fiyat	9.031TL/m <sup>2</sup>									

#### [Alternatif Oteller]

TAŞINMAZA ALTERNATİF OLABİLECEK OTELLER			
OTEL İSMİ	YILDIZ SAYISI	1 Kişi için 1 Gece Tarifesi	Değerleme Konusu Taşınmaza Olan Mesafesi
DOUBLE TREE BY HİLTON	4	800	0,3 km
SKYBLUE İSTANBUL HOTEL	4	300	3 km
GOLDEN LOUNGE HOTEL	4	400	2 km
2016 YALI SUİTES HOTEL	APART OTEL	350	3 km

### Δ Kullanılan Emsallerin Sanal Ortamdaki Haritalarından Çıkarılmış, Değerlemeye Konu Gayrimenkule Olan Yakınlığını Gösteren Krokiler



### Δ Emsallerin Nasıl Dikkate Alındığına İlişkin Ayrıntılı Açıklama, Emsal Bilgilerinde Yapılan Düzeltmeler, Düzeltmelerin Yapılma Nedenine İlişkin Detaylı Açıklamalar ve Diğer Varsayımlar

Taşınmazın bulunduğu bölgede yapılan araştırmada kendisi ile benzer/farklı konumda satılık arsa emsallerine ulaşılmıştır. Bu emsallerden yola çıkılarak parselin imar durumu, lokasyonu, arazi yapısı, altyapı durumu, çevre düzenlemesi vb. durumlar dikkate alınmış ve taşınmaza değer takdir edilmiştir.

Bölgede D-100 Karayolu ve çevresinde Turizm imarlı arsalarla ulaşılmıştır. Turizm alanı imarlı parsellerin plan notları incelendiğinde, taşınmazla farklı yapılaşma koşullarına sahip olduğu görülmüştür. Bu sebeple şerefiye uygulanmıştır. Taşınmazın D-100 Karayolu'na yakın konumda olması değerini olumlu yönde etkilemiştir. Parselin çevre düzeni, altyapı maliyetleri vs. gibi etkenleri şerefiye kaleminde ilave olarak maliyet analizine yansıtılmıştır.

### Δ Pazar Yaklaşımı İle Ulaşılan Sonuç

Yukarıda yazılan bilgiler doğrultusunda söz konusu taşınmazın konumu, imar durumu, arazi yapısı, yola cephesi, ulaşım kolaylığı vb. her türlü olumlu/olumsuz faktör dikkate alınmış emsallerdeki düzeltmeler ışığında taşınmazın arsa birim değeri 9.066 TL/m<sup>2</sup> olarak takdir edilmiştir.

4599 Parsel Arsa Değeri : 4.687,64 m<sup>2</sup> x 9.066 TL/m<sup>2</sup> = ~42.500.000,00 TL

Pazar yaklaşımı yöntemi sonucunda taşınmaza tapu yüzölçümü dikkate alınarak arsa toplam değeri (K.D.V hariç) **42.500.000,00- TL** takdir edilmiştir.

## **5.2 Maliyet Yaklaşımı**

### Δ Maliyet Yaklaşımını Açıklayıcı Bilgiler, Konu Gayrimenkulün Değerleme İçin Bu Yaklaşımın Kullanılma Nedeni

Maliyet yaklaşımı, bir alıcının, gereksiz külfet doğuran zaman, elverişsizlik, risk gibi etkenler söz konusu olmadıkça, belli bir varlık için, ister satın alma, isterse yapım yoluyla edinilmiş olsun, kendisine eşit faydaya sahip başka bir varlığı elde etme maliyetinden daha fazla ödeme yapmayacağı ekonomik

\*Bu Rapor, 5070 sayılı "Elektronik İmza Kanunu" uyarınca imzalanmıştır. Doğruluğu, raporu hazırlayan değerlendirme kuruluşundan teyit edilebilir

ilkesinin uygulanmasıyla gösterge niteliğindeki değer belirlendiği yaklaşımdır. Bu yaklaşımda, bir varlığın cari ikame maliyetinin veya yeniden üretim maliyetinin hesaplanması ve fiziksel bozulma ve diğer biçimlerde gerçekleşen tüm yıpranma paylarının düşülmesi suretiyle gösterge niteliğindeki değer belirlenmektedir. Aşağıda yer verilen durumlarda, maliyet yaklaşımının uygulanması ve bu yaklaşıma önemli ve/veya anlamlı ağırlık verilmesi gerekli görülmektedir: **(a)** katılımcıların değerlendirme konusu varlıkla önemli ölçüde aynı faydaya sahip bir varlığı yasal kısıtlamalar olmaksızın yeniden oluşturabilmesi ve varlığın, katılımcıların değerlendirme konusu varlığı bir an evvel kullanabilmeleri için önemli bir prim ödemeye razı olmak durumunda kalmayacakları kadar, kısa bir sürede yeniden oluşturulabilmesi,

**(b)** varlığın doğrudan gelir yaratmaması ve varlığın kendine özgü niteliğinin gelir yaklaşımını veya pazar yaklaşımını olanaksız kılması ve/veya **(c)** kullanılan değer esasının temel olarak ikame değeri örneğinde olduğu gibi ikame maliyetine dayanması.

Belli başlı üç maliyet yaklaşımı yöntemi bulunmaktadır: **(a)** ikame maliyeti yöntemi: gösterge niteliğindeki değer eşdeğer fayda sağlayan benzer bir varlığın maliyetinin hesaplanmasıyla belirlendiği yöntem. **(b)** yeniden üretim maliyeti yöntemi: gösterge niteliğindeki değer varlığın aynısının üretilmesi için gerekli olan maliyetin hesaplanmasıyla belirlendiği yöntem. **(c)** toplama yöntemi: varlığın değerinin bileşenlerinin her birinin değeri toplanarak hesaplandığı yöntemdir.

#### **Δ Arsa Değerinin Tespitinde Kullanılan Emsal Bilgileri ve Bu Bilgilerin Kaynağı, Yapılan Düzeltmeler, Yapılan Diğer Varsayımlar ve Ulaşılan Sonuç**

Söz konusu parselin yüz ölçümü ile bulunduğu bölgedeki lokasyonu, ana arterlere olan mesafesi, cephe durumu, geometrik şekil ve topografik özellikleri gibi kendine özgü ayırt edici tüm etkenler dikkate alınarak, Pazar yaklaşımında belirlenen emsaller ve açıklamalarıyla yapılan düzeltmeler neticesinde mevcut piyasa şartları göz önünde bulundurulmuştur.

Tüm bu şartlar ve yapılan araştırmalar ile bulunan emsallerdeki düzeltmeler, bölgeye hakim emlakçı görüşleri ve geçmiş verilere dayanarak söz konusu parsel için yukarıdaki birim değer takdir edilmiştir.

#### **Δ Yapı Maliyetleri ve Diğer Maliyetlerin Tespitinde Kullanılan Bilgiler, Bu Bilgilerin Kaynağı ve Yapılan Varsayımlar**

Söz konusu taşınmazın yapı değeri tespit edilirken "Aşınma Paylarına İlişkin Oranları Gösteren Cetvel" kullanılmamıştır. Taşınmazın mahallinde yapılan tespitler ile güncel inşaat maliyetleri karşılaştırılmış ve taşınmazın otel alanı için ayrı, otopark alanı için ayrı bir birim değer belirlenmiştir.

YAPI NO	İNŞAAT ALANI (m2)	BİRİM MALİYET (TL/m2)	YIPRANMA PAYI (%)	DEĞER ( TL )
OTEL ALANLARI	8.600,71	₺5.500,00	10	42.580.000,00 ₺
OTOPARK ALANLARI	2364,57	₺3.000,00	10	6.390.000,00 ₺
<b>Çevre Düzeni, Altyapı Maliyetleri, Harici Müteferrik İşler vs.</b>				530.000,00 ₺
<b>TOPLAM</b>				<b>49.500.000,00 ₺</b>

#### **Δ Maliyet Yaklaşımı İle Ulaşılan Sonuç**

Arsa Değeri : 42.500.000,00 TL                      Yapı Değeri : 49.500.000,00 TL

TOPLAM : 92.000.000,00 TL

\* Sonuç olarak maliyet yöntemine göre taşınmazın arsa ve yapı değeri olarak toplamda **75.000.000,00-TL** değer takdir edilmiştir.

\*Bu Rapor, 5070 sayılı "Elektronik İmza Kanunu" uyarınca imzalanmıştır. Doğruluğu, raporu hazırlayan değerlendirme kuruluşundan teyit edilebilir

### Δ Sigortaya Esas Yapı Değerleri

Sigortaya esas yapı değeri; yapı ruhsatında ve iskan belgesinde belirtilen yapı sınıfı üzerinden yeniden inşa edileceği durumu varsayılarak belirtilmiştir. Taşınmaz iskan ve ruhsat belgesinde 4C yapı sınıfına sahiptir. Bu sebeple sigorta esas yapı değeri 4C yapı birim maliyet birim değeri dikkate alınarak belirlenmiştir.

Kapalı Alan ( m2)	Birim Değer (TL/m2)	DEĞER ( TL )
7764	₺2.480,00	19.254.720,00 ₺

### 5.3 Gelir Yaklaşımı

#### Δ Gelir Yaklaşımını Açıklayıcı Bilgiler, Konu Gayrimenkulün Değerlemesi İçin Bu Yaklaşımın Kullanılma Nedeni

Gelir yaklaşımı, gösterge niteliğindeki değer, gelecekteki nakit akışlarının tek bir cari değere dönüştürülmesi ile belirlenmesini sağlar. Gelir yaklaşımında varlığın değeri, varlık tarafından yaratılan gelirlerin, nakit akışlarının veya maliyet tasarruflarının bugünkü değerine dayanılarak tespit edilir. Aşağıda yer verilen durumlarda, gelir yaklaşımının uygulanması ve bu yaklaşıma önemli ve/veya anlamlı ağırlık verilmesi gerekli görülmektedir:

- Varlığın gelir yaratma kabiliyetinin katılımcının gözüyle değeri etkileyen çok önemli bir unsur olması,
- Değerleme konusu varlıkla ilgili gelecekteki gelirin miktarı ve zamanlamasına ilişkin makul tahminler mevcut olmakla birlikte, ilgili pazar emsallerinin varsa bile az sayıda olması.

#### → İndirgenmiş Nakit Akışları (İNA) Yöntemi:

İNA yönteminde, tahmini nakit akışları değerlendirme tarihine indirgenmekte ve bu işlem *varlığın* bugünkü değeriyle sonuçlanmaktadır. Gelirlerin getirisi kapitalizasyonu (indirgemesi) olarak ta nitelendirilmektedir. Uzun ömürlü veya sonsuz ömürlü *varlıklarla* ilgili bazı durumlarda, İNA, *varlığın* kesin tahmin süresinin sonundaki değeri temsil eden devam eden değeri *içerebilir*. Diğer durumlarda, *varlığın* değeri kesin tahmin süresi bulunmayan bir devam eden değer tek başına kullanılarak hesaplanabilir.

İndirgenmiş nakit akışı analizinin uygulanmasında güncel bir yaklaşım olan artık değer; gayrimenkul yatırımcısı için öngörülen işletme periyodunun sonrasında gayrimenkulün satıldığı varsayımına dayanarak hesaplanan değerdir. Kapitalizasyon oranı yardımıyla yapılan artık değer hesaplamasında, TIP 1 (International Valuation Standards Council (IVSC) tarafından Temmuz 2013'te Technical Information Paper 1 (TIP 1) Discounted Cash Flow) tarafından önerilen, uluslararası alanda yapılan güncel değerlendirme çalışmalarında olduğu gibi, son dönemi takip eden yılın gelirinin kullanılmasıdır. Projeksiyon periyodunun sonunda gayrimenkulü satın alacak olan yatırımcının da gelecek yılın gelirine göre, alış fiyatına karar vereceği düşünülmektedir. Artık değer hesabında son dönemi takip eden yılın gelirinin baz alınması, elde edilen sonuç değeri etkileyen bir unsurdur. Bir başka deyişle projenin ön görülen modelleme periyodunun son yılından sonsuza kadar olan nakit akışlarının öngörülen son yıla indirgenmiş haline artık değer denir.

İNA yönteminin temel adımları aşağıdaki şekildedir:

- değerleme konusu varlığın ve değerlendirme görevinin niteliğine en uygun nakit akışı türünün seçilmesi (örneğin, vergi öncesi veya vergi sonrası nakit akışları, toplam nakit akışları veya öz sermayeye ait nakit akışları, reel veya nominal nakit akışları vb.),
- nakit akışlarının tahmin edileceği en uygun kesin sürenin varsa belirlenmesi,
- söz konusu süre için nakit akış tahminlerinin hazırlanması,

\*Bu Rapor, 5070 sayılı "Elektronik İmza Kanunu" uyarınca imzalanmıştır. Doğruluğu, raporu hazırlayan değerlendirme kuruluşundan teyit edilebilir

(d) (varsa) kesin tahmin süresinin sonundaki devam eden değer değerleme konusu varlık için uygun olup olmadığının; daha sonra da, varlığın niteliğine uygun devam eden değer belirlenmesi,

(e) uygun indirgeme oranının belirlenmesi,

(f) indirgeme oranının varsa devam eden değer de dâhil olmak üzere, tahminî nakit akışlarına uygulanması şeklindedir.

#### → **Direkt (Doğrudan) Kapitalizasyon Yöntemi:**

Tüm risk veya genel kapitalizasyon oranının, temsili tek bir dönem gelirin uygulandığı yöntemdir. Gayrimenkulün o dönem için (yıl) üreteceği net gelirin, güncel gayrimenkul piyasası koşullarına göre oluşan bir kapitalizasyon oranına bölünerek, taşınmaz değeri hesaplanır. Bu kapitalizasyon oranı, birbirine emsal gayrimenkullerde satış ve gelir seviyeleri arasındaki ilişkiyle belirlenebilir. Burada Net Gelir kavramına dikkat edilmelidir. Tüm kaynaklardan elde edilecek gelirleri içeren mülkün potansiyel brüt gelir ve bundan beklenen boşluk/kayıpların arındırıldığı efektif brüt gelir sonrasında da efektif brüt gelirin faaliyet giderleri ile diğer harcamalardan arındırılması ile net faaliyet gelir elde edilmelidir. Potansiyel Brüt Kira Geliri: Gayrimenkulün kiralanabilir tüm birimlerinin kiraya verildiği ve kira bedellerinin kayıtsız olarak tahsil edildiği durumlardaki elde edilen gelir tutarıdır.

- Toplam yıllık potansiyel gelir / Kapitalizasyon oranı = Değer

#### **Δ Nakit Giriş ve Çıktılarının Tahmin Edilmesinde Kullanılan Emsal Bilgileri, Bu Bilgilerin Kaynağı ve Yapılan Diğer Varsayımlar**

Aşağıda kullanılan bilgiler; İstanbul Tuzla İbis Hotel'e ait son 3 yıllık veriler dikkate alınarak belirlenmiştir. 2019 yılında otelin doluluk oranı %58 olup, ortalama oda fiyatı 28 € dur. 2020 yılında ise Mart ayından sonra doluluk oranları düşmüş olup otelin yıl içinde 4 aylık süre kapalı kaldığı bilinmektedir. Yıl sonu doluluk oranı ise %30 olmuştur. Yıllık ortalama oda fiyatı ise 26,6 € dur. 2021 yılı ilk 6 aylık süreçte pandemi etkilerinin devam ettiği görülmüş olup bu tarihten itibaren otelin doluluk oranlarında artış olduğu tespit edilmiştir. Taşınmazın 2021 yılı 3.çeyrek verileri dikkate alındığında otelin doluluk oranı %70 civarına çıkmıştır.

#### **Δ İndirgeme/İskonto Oranının Nasıl Hesaplandığına İlişkin Ayrıntılı Açıklama ve Gerekçeler**

İndirgeme oranı belirlenirken UDES kapsamında toplama yöntemi esas alınmış ve aşağıda sıralanan maddeler dikkate alınmıştır.

- a. Kullanılan nakit akışlarına ilişkin projeksiyonlarla ilgili riskler,
- b. Değerlenen varlığı türü,
- c. Pazardaki işlemlerde zımnen yer alan oranlar,
- d. Varlığın coğrafi konumu ve/veya işlem göreceği pazarın konumu,
- e. Varlığın ömrü ve girdilerin tutarlılığı,
- f. Kullanılan nakit akışının türü,

$$\text{İndirgeme Oranı} = \text{Risksiz Getiri Oranı}^* + \text{Risk Primi}^{**}$$

\* Risksiz getiri oranı, Sabit gelirli menkul kıymetlerin getirilerinin önümüzdeki 6 yıllık süre içerisinde Euro bazlı getiri oranı dikkate alınarak %4,20 olarak belirlenmiştir. Bu oranların belirlenmesinde en likit tahvillerin getiri oranları risksiz getiri oranı olarak belirlenmiştir.

\*\* Risk primi ise belirlenen risksiz getiri oranları üzerinden yaklaşık %1,5-2 civarında sektör riski, ülkenin döviz kurlarındaki düzensizlikten kaynaklı ülke risklerinin yaklaşık %3,5-4

\*Bu Rapor, 5070 sayılı "Elektronik İmza Kanunu" uyarınca imzalanmıştır. Doğruluğu, raporu hazırlayan değerleme kuruluşundan teyit edilebilir



civarında olması gibi etkenler göz önüne alınarak indirgeme oranları belirlenmiştir. Gelir analizinde indirgeme oranı %10,5 olarak alınmıştır. Kira getirisinde net gelirin değişmeyecek olması sebebiyle ülke riski %2,5-3 civarında alınarak indirgeme oranı %8,50 olarak alınmıştır.

#### **Δ Gelir Analizinde Kullanılan Varsayımlar**

- Değerleme konusu otel 200 odadan oluşmaktadır. Otelin yılın 365 günü açık olacağı varsayılmıştır.
- Otelin ortalama doluluk oranı, otel işletmecisinden alınan son 3 yıllık veriler, pandemi sürecinde turizm sektöründe yaşanan olumsuzluklar, son 5 aylık süreçte pandemi etkisinin azalmaya başlaması sonrası artan otel dolulukları dikkate alınarak belirlenmiştir. İstanbul Tuzla İbis Hotel'e ait son 3 yıllık veriler dikkate alınarak belirlenmiştir. 2019 yılında otelin doluluk oranı %58 olup, ortalama oda fiyatı 28 € dur. 2020 yılında ise Mart ayından sonra doluluk oranları düşmüş olup otelin yıl içinde 4 aylık süre kapalı kaldığı bilinmektedir. Yıl sonu doluluk oranı ise %30 olmuştur. Yıllık ortalama oda fiyatı ise 26,6 € dur. 2021 yılı ilk 6 aylık süreçte pandemi etkilerinin devam ettiği görülmüş olup bu tarihten itibaren otelin doluluk oranlarında artış olduğu tespit edilmiştir. Taşınmazın 2021 yılı 3.çeyrek verileri dikkate alındığında otelin doluluk oranı %70 civarına çıkmıştır. Yapılan değerlendirmeler sonucunda otelin 2022 yılı doluluk oranı %68 olarak kabul edilmiş, ilk 5 yıllık periyotta %3, 5. Yılın sonunda 2019 verilerini yakalayacağı, bu yıldan sonra projeksiyon sonunda bu oranlarda sabit kalacağı varsayılmıştır.
- Otel oda fiyatları, oda-kahvaltı sistemi ile çalışacağı varsayılarak belirlenmiştir. Yapılan araştırmalar, otelin konsepti, bölgedeki otellerin oda/gece fiyatları dikkate alınmıştır. Ayrıca otelin pandemi etkisinin azaldığı son 5 aydaki ortalama oda fiyatları göz önünde bulundurulmuştur. Otel oda fiyatı gecelik 26 Euro/oda, ilk 5 yıllık süreç içerisinde, son yıllarda ülkemizdeki döviz kurlarındaki radikal değişikliklerde dikkate alınarak %5 lik bir oda fiyatı artışı,5 yıllık süreci takip eden yıllarda ise Euro bölgesi enflasyon oranlarındaki yaklaşık %3 lük artış baz alınarak belirlenmiştir. 2028 yılından itibaren %1,5 oranında artış olacağı öngörülmüştür.
- Tesisin performansı göz önünde bulundurularak, diğer gelir oranı belirlenmiştir. Otel işletmecisinden alınan bilgiler ve veriler ile yaptığımız araştırmalar neticesinde diğer gelir oranının otelin toplam oda gelirinin yaklaşık %40'ı oranında gerçekleşeceği öngörülmüştür.
- Toplam gelirlerden departman giderleri ve işletme giderleri düşülerek brüt işletme karı hesaplanmıştır. Otel GOP( Brüt Faaliyet Karı Oranı) Oranlarının ilk yıl %46, bir sonraki yıl %5, 3. Yılda %3 lük bir artış sonrasında %49,75 olarak ulaşılan GOP oranının makul olduğu görülmüştür ve projeksiyon sonuna kadar sabit kalacağı varsayılmıştır.
- Akfen GYO AŞ. tarafından iletilen emlak vergisi ve sigorta bedelleri yıllık bazda artış olmayacağı varsayılarak her yıl aynı tutar üzerinden projeksiyona eklenmiştir.
- Yenileme maliyeti brüt oda gelirinin %1'i olacak şekilde projeksiyona eklenmiştir.
- Tesisin dönem sonu oluşacak artık-terminal değerini hesaplamak için kullanılan kapitalizasyon oranı %7,5 olarak alınmıştır. Yapılan araştırmalarda bölge genelinde benzer bir şehir oteli için kullanılan oranın uygun olduğu tespit edilmiştir.
- İndirgeme oranı, raporun ilgili maddesinde belirtildiği üzere gelir projeksiyonunda %10,5 olarak alınmıştır.
- Çalışmalara Uluslararası Değerleme Standartları Kapsamı'nda vergi ve KDV dahil edilmemiştir.
- Net bugünkü değer hesaplarında yıl ortası faktörü (0,5) hesaba katılarak daha gerçekçi bir net bugünkü değer ortaya çıkartılmıştır.
- Tüm ödemelerin peşin yapıldığı varsayılmıştır.

#### **Δ Kira Analizinde Kullanılan Varsayımlar**

- Değerleme konusu otel 200 odadan oluşmaktadır. Otelin yılın 365 günü açık olacağı varsayılmıştır.

\*Bu Rapor, 5070 sayılı "Elektronik İmza Kanunu" uyarınca imzalanmıştır. Doğruluğu, raporu hazırlayan değerleme kuruluşundan teyit edilebilir

- Akfen GYO AŞ. Tarafından iletilen kira sözleşmesi detayları incelenmiştir. Taşınmaz Akfen GYO AŞ. Mülkiyetinde olup uluslararası otel işletme şirketi olan Accor Grubu tarafından işletilmektedir. Yapılan sözleşmeye göre Accor grubu tarafından ödenmesi gereken kira bedeli; toplam brüt gelirin %25'i veya düzeltilmiş brüt işletme gelirin ( AGOP) %95'inden yüksek olan bedel olarak belirlenmiştir. Sözleşme şartlarına göre son yıl AGOP oranı %95 olarak belirlenmiştir.
- Düzeltilmiş brüt işletme geliri (AGOP) brüt işletme karından (GOP), brüt gelirin toplam % 8'i oranında ACCOR'a ödenecek işletmeciyi payı ve yenileme rezervi oranı düşülerek belirlenmiştir.
- Otelin ortalama doluluk oranı, otel işletmecisinden alınan son 3 yıllık veriler, pandemi sürecinde turizm sektöründe yaşanan olumsuzluklar, son 5 aylık süreçte pandemi etkisinin azalmaya başlaması sonrası artan otel dolulukları dikkate alınarak belirlenmiştir. İstanbul Tuzla İbis Hotel'e ait son 3 yıllık veriler dikkate alınarak belirlenmiştir. 2019 yılında otelin doluluk oranı %58 olup, ortalama oda fiyatı 28 € dur. 2020 yılında ise Mart ayından sonra doluluk oranları düşmüş olup otelin yıl içinde 4 aylık süre kapalı kaldığı bilinmektedir. Yıl sonu doluluk oranı ise %30 olmuştur. Yıllık ortalama oda fiyatı ise 26,6 € dur. 2021 yılı ilk 6 aylık süreçte pandemi etkilerinin devam ettiği görülmüş olup bu tarihten itibaren otelin doluluk oranlarında artış olduğu tespit edilmiştir. Taşınmazın 2021 yılı 3.çeyrek verileri dikkate alındığında otelin doluluk oranı %70 civarına çıkmıştır. Yapılan değerlendirmeler sonucunda otelin 2022 yılı doluluk oranı %68 olarak kabul edilmiş, İlk 5 yıllık periyotta %3, 5. Yılın sonunda 2019 verilerini yakalayacağı, bu yıldan sonra projeksiyon sonunda bu oranlarda sabit kalacağı varsayılmıştır.
- Otel oda fiyatları, oda-kahvaltı sistemi ile çalışacağı varsayılarak belirlenmiştir. Yapılan araştırmalar, otelin konsepti, bölgedeki otellerin oda/gece fiyatları dikkate alınmıştır. Ayrıca otelin pandemi etkisinin azaldığı son 5 aydaki ortalama oda fiyatları göz önünde bulundurulmuştur. Otel oda fiyatı gecelik 26 Euro/oda, ilk 5 yıllık süreç içerisinde, son yıllarda ülkemizdeki döviz kurlarındaki radikal değişikliklerde dikkate alınarak %5 lik bir oda fiyatı artışı,5 yıllık süreci takip eden yıllarda ise Euro bölgesi enflasyon oranlarındaki yaklaşık %3 lük artış baz alınarak belirlenmiştir. 2028 yılından itibaren %1,5 oranında artış olacağı öngörülmüştür.
- Tesisin performansı göz önünde bulundurularak, diğer gelir oranı belirlenmiştir. Otel işletmecisinden alınan bilgiler ve veriler ile yaptığımız araştırmalar neticesinde diğer gelir oranının otelin toplam oda gelirin yaklaşık %40'ı oranında gerçekleşeceği öngörülmüştür.
- Toplam gelirlerden departman giderleri ve işletme giderleri düşülerek brüt işletme karı hesaplanmıştır. Otel GOP( Brüt Faaliyet Karı Oranı) Oranlarının ilk yıl %46, bir sonraki yıl %5, 3. Yılda %3 lük bir artış sonrasında %49,75 olarak ulaşılan GOP oranının makul olduğu görülmüştür ve projeksiyon sonuna kadar sabit kalacağı varsayılmıştır.
- Akfen GYO AŞ. tarafından iletilen emlak vergisi ve sigorta bedelleri yıllık bazda artış olmayacağı varsayılarak her yıl aynı tutar üzerinden projeksiyona eklenmiştir.
- Kira projeksiyonunda yapılan sözleşme gereği, %1'lik yenileme maliyetinin %5 i oranında Akfen GYO AŞ.'ye yansıtılacağı kanaatiyle yapılmıştır.
- Tesisin dönem sonu oluşacak artık-terminal değerini hesaplamak için kullanılan kapitalizasyon oranı %7,00 olarak alınmıştır. Yapılan araştırmalarda bölge genelinde benzer bir şehir oteli için kullanılan oranın uygun olduğu tespit edilmiştir.
- İndirgeme oranı, raporun ilgili maddesinde belirtildiği üzere kira projeksiyonunda %8,5 olarak alınmıştır.
- Çalışmalara Uluslararası Değerleme Standartları Kapsamı'nda vergi ve KDV dahil edilmemiştir.
- Net bugünkü değer hesaplarında yıl ortası faktörü (0,5) hesaba katılarak daha gerçekçi bir net bugünkü değer ortaya çıkartılmıştır.
- Tüm ödemelerin peşin yapıldığı varsayılmıştır.

\*Bu Rapor, 5070 sayılı "Elektronik İmza Kanunu" uyarınca imzalanmıştır. Doğruluğu, raporu hazırlayan değerleme kuruluşundan teyit edilebilir

### Otel Geliri Üzerinden İndirgenmiş Nakit Akışı

(Değerleme Yılı) Periyot (Üstel Kuvvet) Valuation Period	0,5	1,5	2,5	3,5	4,5	5,5	6,5	7,5	8,5	9,5
Yıllar Years	2022	2023	2024	2025	2026	2027	2028	2029	2030	2031
<b>Toplam Oda Sayısı</b> Total Number of Rooms	200	200	200	200	200	200	200	200	200	200
<b>Faal Gün Sayısı</b> The Number of Operative Days	365	365	366	365	365	365	366	365	365	365
<b>Doluluk Oranı</b> Occupancy Rate	68,00%	70,04%	72,14%	74,31%	76,53%	76,53%	76,53%	76,53%	76,53%	76,53%
<b>Oda Fiyatı (€)</b> Room Price (T€)	26,00 €	27,30 €	28,67 €	29,52 €	30,41 €	31,32 €	31,79 €	32,27 €	32,75 €	33,25 €
<b>Konaklama Gelir Toplamı</b> Total Accommodation Income	1.290.640,00 €	1.395.827,16 €	1.513.722,93 €	1.601.520,93 €	1.699.053,55 €	1.749.920,00 €	1.781.035,01 €	1.802.811,33 €	1.829.853,50 €	1.857.301,30 €
<b>Diğer Gelir Toplamı</b> Total Other Income	516.256,00 €	558.330,86 €	605.489,17 €	640.608,37 €	679.621,42 €	699.968,00 €	712.414,00 €	721.124,53 €	731.941,40 €	742.920,52 €
<b>Toplam Brüt Gelir</b> Total Gross Income	1.806.896,00 €	1.954.158,02 €	2.119.212,10 €	2.242.129,30 €	2.378.674,97 €	2.449.887,99 €	2.493.449,02 €	2.523.935,86 €	2.561.794,90 €	2.600.221,82 €
<b>Brüt Faaliyet Karı Oranı - GOP Oranı</b> Gross Operating Profit Rate	46,00%	48,30%	49,75%	49,75%	49,75%	49,75%	49,75%	49,75%	49,75%	49,75%
<b>Brüt Faaliyet Karı - GOP</b> Gross Operating Profit	831.172,16 €	943.858,33 €	1.054.286,83 €	1.115.459,33 €	1.183.390,80 €	1.218.819,28 €	1.240.490,89 €	1.255.658,09 €	1.274.492,96 €	1.293.610,36 €
<b>İşletme Gideri Oranı</b> OpEx Rate	54,00%	51,70%	50,25%	50,25%	50,25%	50,25%	50,25%	50,25%	50,25%	50,25%
<b>İşletme Gider Toplamı</b> Total Operating Expense	975.723,84 €	1.010.299,70 €	1.064.925,27 €	1.126.669,97 €	1.195.284,17 €	1.231.068,72 €	1.252.958,13 €	1.268.277,77 €	1.287.301,94 €	1.306.611,46 €
<b>Yenileme Maliyeti (%1)</b> Renovation Cost	18.068,96 €	19.541,58 €	21.192,12 €	22.421,29 €	23.786,75 €	24.498,88 €	24.934,49 €	25.239,36 €	25.617,95 €	26.002,22 €
<b>Emlak Vergisi Bedeli</b> Property Tax Fee	10.351,56 €	10.351,56 €	10.351,56 €	10.351,56 €	10.351,56 €	10.351,56 €	10.351,56 €	10.351,56 €	10.351,56 €	10.351,56 €
<b>Bina Sigorta Bedeli</b> Building Insurance Cost	25.426,00 €	25.426,00 €	25.426,00 €	25.426,00 €	25.426,00 €	25.426,00 €	25.426,00 €	25.426,00 €	25.426,00 €	25.426,00 €
<b>Net Gelir Toplamı</b> Total Net Income	777.325,64 €	888.539,19 €	997.317,15 €	1.057.260,47 €	1.123.826,49 €	1.158.542,84 €	1.179.778,84 €	1.194.641,17 €	1.213.097,45 €	1.231.830,58 €
<b>Nakit Akışı</b> Cash Flow	777.325,64 €	888.539,19 €	997.317,15 €	1.057.260,47 €	1.123.826,49 €	1.158.542,84 €	1.179.778,84 €	1.194.641,17 €	1.213.097,45 €	1.231.830,58 €

\*Bu Rapor, 5070 sayılı "Elektronik İmza Kanunu" uyarınca imzalanmıştır. Doğruluğu, raporu hazırlayan değerleme kuruluşundan teyit edilebilir

İndirgeme Oranı Discount Rate	10,50%	10,50%	10,50%	10,50%	10,50%	10,50%	10,50%	10,50%	10,50%	10,50%
İndirgenmiş Nakit Akışı Discounted Cash Flow	739.472,20 €	764.950,21 €	777.011,76 €	745.442,28 €	717.082,32 €	668.989,91 €	616.518,05 €	564.963,50 €	519.178,06 €	477.099,91 €

Toplam Nakit Akışından Bugünkü Değer Net Present Value from Total Cash Flow	739.472,20 €	1.504.422,41 €	2.281.434,17 €	3.026.876,45 €	3.743.958,77 €	4.412.948,68 €	5.029.466,73 €	5.594.430,23 €	6.113.608,29 €	6.590.708,20 €
--	--------------	----------------	----------------	----------------	----------------	----------------	----------------	----------------	----------------	----------------

Kapitalizasyon Oranı Capitalization Rate	7,50%
Terminal/Artık/Devam Eden Değer Terminal/Residual Value	€ 6.361.332,20

	Yalın / Çıplak Değer	Yaklaşık Artık Değer
Toplam Piyasa Değeri (€):	6.590.708,20 €	6.361.332,20 €
Toplam Piyasa Değeri (€):	12.952.040,40 €	
Döviz Kuru 30.12.2021 TCMB (1€)	14,6823 ₺	
Türk Lirası Karşılığı Piyasa Değeri:	₺190.165.742,72	

Değerleme Tablosu			
Risksiz Getiri Oranı	4,20%	4,20%	4,20%
Risk Primi	5,80%	6,30%	6,80%
İndirgeme oranı	10,00%	10,50%	11,00%
Toplam Bugünkü Değer ( € )	13.370.870,52 €	12.952.040,40 €	12.550.694,50 €
Yaklaşık Bugünkü Değer ( € )	13.370.000,00 €	12.950.000,00 €	12.550.000,00 €
Bugünkü Değer ( TL )	₺196.302.351,00	₺190.135.785,00	₺184.262.865,00
Yaklaşık Bugünkü Değer ( TL )	₺196.300.000,00	₺190.140.000,00	₺184.260.000,00

\*Bu Rapor, 5070 sayılı "Elektronik İmza Kanunu" uyarınca imzalanmıştır. Doğruluğu, raporu hazırlayan değerlendirme kuruluşundan teyit edilebilir

### Kira Geliri Üzerinden İndirgenmiş Nakit Akışı

(Değerleme Yılı) Periyot (Üstel Kuvvet) Valuation Period	0,5	1,5	2,5	3,5	4,5	5,5	6,5	7,5	8,5	9,5
Yıllar Years	2022	2023	2024	2025	2026	2027	2028	2029	2030	2031

<b>Toplam Oda Sayısı</b> Total Number of Rooms	200	200	200	200	200	200	200	200	200	200
<b>Faal Gün Sayısı</b> The Number of Operative Days	365	365	366	365	365	365	366	365	365	365
<b>Doluluk Oranı</b> Occupancy Rate	68,00%	70,04%	72,14%	74,31%	76,53%	76,53%	76,53%	76,53%	76,53%	76,53%
<b>Oda Fiyatı (€)</b> Room Price (T€)	26,00 €	27,30 €	28,67 €	29,52 €	30,41 €	31,32 €	31,79 €	32,27 €	32,75 €	33,25 €
<b>Konaklama Gelir Toplamı</b> Total Accommodation Income	1.290.640,00 €	1.395.827,16 €	1.513.722,93 €	1.601.520,93 €	1.699.053,55 €	1.749.920,00 €	1.781.035,01 €	1.802.811,33 €	1.829.853,50 €	1.857.301,30 €
<b>Diğer Gelir Toplamı</b> Total Other Income	516.256,00 €	558.330,86 €	605.489,17 €	640.608,37 €	679.621,42 €	699.968,00 €	712.414,00 €	721.124,53 €	731.941,40 €	742.920,52 €
<b>Toplam Brüt Gelir</b> Total Gross Income	1.806.896,00 €	1.954.158,02 €	2.119.212,10 €	2.242.129,30 €	2.378.674,97 €	2.449.887,99 €	2.493.449,02 €	2.523.935,86 €	2.561.794,90 €	2.600.221,82 €

<b>Brüt Faaliyet Karı Oranı - GOP Oranı</b> Gross Operating Profit Rate	46,00%	48,30%	49,75%	49,75%	49,75%	49,75%	49,75%	49,75%	49,75%	49,75%
--	--------	--------	--------	--------	--------	--------	--------	--------	--------	--------

<b>Otel Kira Sözleşme Oranı</b> Hotel Lease Agreement Rate	25,00%	25,00%	25,00%	25,00%	25,00%	25,00%	25,00%	25,00%	25,00%	25,00%
<b>Sözleşme AGOP Oranı</b> Lease Agreement Adjusted GOP Rate	4,00%	4,00%								
<b>AGOP Geliri</b> Adjusted GOP Income	95,00%									

<b>Brüt Gelir Üzerinden Yıllık Kira Bedeli</b> Annual Rental Fee on Gross Income	451.724,00 €	488.539,51 €	529.803,02 €	560.532,32 €	594.668,74 €	612.472,00 €	623.362,25 €	630.983,96 €	640.448,72 €	650.055,45 €
<b>AGOP Üzerinden Yıllık Kira Bedeli</b> Annual Rental Fee on AGOP Rate	720.951,50 €	822.407,40 €	921.042,43 €	974.485,45 €	1.033.831,61 €	1.064.782,57 €	1.083.715,28 €	1.096.965,62 €	1.113.420,11 €	1.130.121,41 €
<b>Projeksiyona Esas Yıllık Kira Bedeli</b> Annual Rental Fee Based on Projection	720.951,50 €	822.407,40 €	921.042,43 €	974.485,45 €	1.033.831,61 €	1.064.782,57 €	1.083.715,28 €	1.096.965,62 €	1.113.420,11 €	1.130.121,41 €

<b>Yenileme Maliyeti (%5 Sözleşme)</b> Renovation Cost	903,45 €	977,08 €	1.059,61 €	1.121,06 €	1.189,34 €	1.224,94 €	1.246,72 €	1.261,97 €	1.280,90 €	1.300,11 €
<b>Emlak Vergisi Bedeli</b> Property Tax Fee	10.351,56 €	10.351,56 €	10.351,56 €	10.351,56 €	10.351,56 €	10.351,56 €	10.351,56 €	10.351,56 €	10.351,56 €	10.351,56 €
<b>Bina Sigorta Bedeli</b> Buildng Insurance Cost	25.426,00 €	25.426,00 €	25.426,00 €	25.426,00 €	25.426,00 €	25.426,00 €	25.426,00 €	25.426,00 €	25.426,00 €	25.426,00 €

\*Bu Rapor, 5070 sayılı "Elektronik İmza Kanunu" uyarınca imzalanmıştır. Doğruluğu, raporu hazırlayan değerlendirme kuruluşundan teyit edilebilir

<b>Net Gelir Toplamı</b> <i>Total Net Income</i>	684.270,50 €	785.652,77 €	884.205,26 €	937.586,82 €	996.864,71 €	1.027.780,07 €	1.046.690,99 €	1.059.926,09 €	1.076.361,65 €	1.093.043,74 €
<b>Nakit Akışı</b> <i>Cash Flow</i>	684.270,50 €	785.652,77 €	884.205,26 €	937.586,82 €	996.864,71 €	1.027.780,07 €	1.046.690,99 €	1.059.926,09 €	1.076.361,65 €	1.093.043,74 €
<b>İndirgeme Oranı</b> <i>Discount Rate</i>	8,50%	8,50%	8,50%	8,50%	8,50%	8,50%	8,50%	8,50%	8,50%	8,50%
<b>İndirgenmiş Nakit Akışı</b> <i>Discounted Cash Flow</i>	656.920,70 €	695.162,02 €	721.072,19 €	704.705,09 €	690.561,56 €	656.200,61 €	615.921,25 €	574.847,37 €	538.028,70 €	503.564,41 €
<b>Toplam Nakit Akışından Bugünkü Değer</b> <i>Net Present Value from Total Cash Flow</i>	656.920,70 €	1.352.082,72 €	2.073.154,91 €	2.777.860,01 €	3.468.421,57 €	4.124.622,18 €	4.740.543,43 €	5.315.390,80 €	5.853.419,50 €	6.356.983,90 €

<b>Kapitalizasyon Oranı</b> <i>Capitalization Rate</i>	7,00%
<b>Terminal/Artık/Devam Eden Değer</b> <i>Terminal/Residual Value</i>	€ 7.193.777,27

<b>Toplam Piyasa Değeri (€):</b>	<b>6.356.983,90 €</b>	<b>7.193.777,27 €</b>
<b>Toplam Piyasa Değeri (€):</b>	<b>13.550.761,18 €</b>	
<b>Döviz Kuru 30.12.2021 TCMB (1€)</b>	<b>14,6823 ₺</b>	
<b>Türk Lirası Karşılığı Piyasa Değeri:</b>	<b>₺198.956.340,86</b>	

Değerleme Tablosu			
<b>Risksiz Getiri Oranı</b>	4,20%	4,20%	4,20%
<b>Risk Primi</b>	3,80%	4,30%	4,80%
<b>İndirgeme oranı</b>	8,00%	8,50%	9,00%
<b>Toplam Bugünkü Değer ( € )</b>	14.014.218,63 €	13.550.761,18 €	13.107.249,10 €
<b>Yaklaşık Bugünkü Değer ( € )</b>	14.010.000,00 €	13.550.000,00 €	13.110.000,00 €
<b>Bugünkü Değer ( TL )</b>	₺205.699.023,00	₺198.945.165,00	₺192.484.953,00
<b>Yaklaşık Bugünkü Değer ( TL )</b>	₺205.700.000,00	₺198.950.000,00	₺192.480.000,00

\*Bu Rapor, 5070 sayılı "Elektronik İmza Kanunu" uyarınca imzalanmıştır. Doğruluğu, raporu hazırlayan değerlendirme kuruluşundan teyit edilebilir

Kira Değer Analizi			
Projeksiyona Esas Kira Değeri			720.952 €
Risksiz Getiri Oranı	4,20%	4,20%	4,20%
Risk Primi	3,80%	4,30%	4,80%
İndirgeme oranı	8,00%	8,50%	9,00%
Bugünkü Kira Değeri ( € )	667.547,69 €	664.471,43 €	661.423,40 €
Yaklaşık Bugünkü Kira Değeri ( € )	670.000,00 €	660.000,00 €	660.000,00 €
Bugünkü Kira Değeri ( TL )	₺9.837.141,00	₺9.690.318,00	₺9.690.318,00
Yaklaşık Bugünkü Değeri ( TL )	₺9.840.000,00	₺9.690.000,00	₺9.690.000,00

NİHAİ DEĞER DETAYI	
Gelir İndirgeme Analizi İle Tespit Edilen Piyasa Değeri	12.950.000,00 €
Direk Kapitalizasyon Analizi İle Tespit Edilen Piyasa Değeri	13.550.000,00 €
Taşınmazın Nihai Olarak Tespit Edilen Değeri	13.250.000,00 €
Döviz Kuru 30.12.2021 TCMB (1€)	14,6823 ₺
Türk Lirası Karşılığı Piyasa Değeri:	₺194.540.475,00
Yaklaşık Türk Lirası Karşılığı Piyasa Değeri:	₺194.540.000,00
Taşınmazın Nihai Olarak Tespit Edilen Yıllık Kira Değeri (€)	660.000,00 €
Taşınmazın Nihai Olarak Tespit Edilen Yıllık Kira Değeri (TL)	₺9.690.318,00
Yaklaşık Türk Lirası Karşılığı Yıllık Kira Değeri	₺9.690.000,00

### Δ Gelir Yaklaşımı İle Ulaşılan Sonuç

Rapora konu taşınmazın halihazırda faal olarak kullanılan gelir getirici bir mülk olması sebebiyle indirgenmiş nakit akışı uygulanmış ve neticesinde bir değere ulaşılmıştır.

Söz konusu ulaşılan değer, indirgenen nakit akışlarının bugünkü değer toplamıdır.

\*\* Tabloda kullanılan döviz kuru 30.12.2021 tarih, saat 15:30 itibariyle geçerli olan TCMB verileri dikkate alınarak belirlenmiştir.

İNA verileri dikkate alındığından taşınmazın 10 yıllık projeksiyon sonrası artık değer hesabı da dikkate alınarak edilen değeri 13.250.000 € , yaklaşık **194.540.000,00 TL**'dir.

#### 5.4 Diğer Tespit ve Analizler

##### Δ Takdir Edilen Kira Değerleri

Değerleme konusu taşınmazın gelir verileri dikkate alınarak Akfen GYO AŞ. ve Accor Grubu arasında yapılan sözleşmelere göre taşınmazın kira değeri tespit edilmiştir. Yapılan sözleşmeye göre grubu tarafından ödenmesi gereken kira bedeli; toplam brüt gelirin %25'i veya düzeltilmiş brüt işletme gelirin (AGOP) %95'inden yüksek olan bedel olarak belirlenmiştir. Sözleşme şartlarına göre son yıl AGOP oranı %95 olarak belirlenmiştir.

Düzeltilmiş brüt işletme geliri (AGOP) brüt işletme karından (GOP), brüt gelirin toplam % 8'i oranında ACCOR'a ödenecek işletmeciyi payı ve yenileme rezervi oranı düşülerek belirlenmiştir.

Kira geliri üzerinden yapılan indirgenmiş nakit akışı projeksiyonuna göre taşınmazın kira değeri tespit edilmiş ve söz konusu kira değeri %8,50 olarak belirlenen indirgeme oranına göre bugüne getirilerek taşınmazın yıllık kira değeri bulunmuştur. Bu hesaba göre otelin yıllık kira geliri 660.000 € , yaklaşık 9.690.000 TL olarak tespit edilmiştir.

##### Δ Hasılat Paylaşımı veya Kat Karşılığı Yöntemi ile Yapılacak Projelerde, Emsal Pay Oranları

Değerleme konusu taşınmaz cins değişikliği yapılmış ve halihazırda otel olarak kullanılmaktadır. Taşınmazın bulunduğu bölgede Lojistik alanları ve Kentsel Servis Alanı imarlı parseller için kat karşılığı ve Hasılat Paylaşımı Yöntemi ile proje yapılmadığı görülmüştür. Bu sebeple kat karşılığı ve hasılat paylaşımı oranları belirlenmemiştir.

##### Δ Üzerinde Proje Geliştirilen Arsaların Boş Arazi ve Proje Değerleri

Değerleme konusu taşınmaz cins değişikliği yapılmış ve halihazırda otel olarak kullanılmaktadır. Üzerinde herhangi bir proje geliştirme çalışması yoktur. Ayrıca

##### Δ En Verimli ve En İyi Kullanım Değeri Analizi

Söz konusu taşınmazın, bulunduğu bölge ve çevre özellikleri dikkate alındığında mevcut kullanım durumunun en etkin ve verimli durumu olduğu kanaatindeyiz.

##### Δ Müşterek veya Bölünmüş Kısımların Değerleme Analizi

Söz konusu taşınmazın tamamı değerlendirilmiştir. Müşterek veya bölünmüş kısım değerlendirilmesi yapılmamıştır.

#### 6. ANALİZ SONUÇLARININ DEĞERLENDİRİLMESİ

##### 6.1 Farklı Değerleme Yöntemleri ile Analiz Sonuçlarının Uyumlaştırılması ve Bu Amaçla İzlenen Metotların ve Nedenlerinin Açıklanması

Rapora konu taşınmaz için değerlendirme çalışması raporun ilgili kısımlarında belirtildiği üzere ayrı ayrı analiz yapılmıştır. Pazar analizi yöntemi (emsal karşılaştırma) ile arsa değeri, maliyet yaklaşımı yöntemi ile de yapı değeri ayrıca tespit edilmiştir. Değer oluşumları Maliyet ve Gelir yöntemiyle beraber desteklenmiştir. Söz konusu varlığın Otel olması ve fiilen işletilmesi, direkt gelir getirici bir mülk sınıfında olması sebebi ile nihai değer takdiri gelir yöntemi esasına göre belirlenmiştir.

##### 6.2 Gayrimenkulün Değerine Etki Eden Faktörler –SWOT Analizi

###### Δ Olumlu Özellikler

- Taşınmazın D-100 Karayolu'na yakın olması
- Sabiha Gökçen havalimanına yakın mesafede yer alması
- Yapının işçilik ve malzeme kalitesinin iyi olması, halihazırda bakımlı olması

###### Δ Olumsuz Özellikler

- Şehir merkezine mesafeli olması

\*Bu Rapor, 5070 sayılı "Elektronik İmza Kanunu" uyarınca imzalanmıştır. Doğruluğu, raporu hazırlayan değerlendirme kuruluşundan teyit edilebilir



#### **Δ Fırsatlar**

- Yakın çevresinde sanayi faaliyetlerinin gelişmesinin müşteri portföyüne katkısı

#### **Δ Tehditler**

- Ekonomik gelişmelerdeki olumsuz tablonun kur dalgalanmalarıyla devam etme olasılığı
- Covid salgını vb. beklenmedik olaylardan dolayı turizm sektörünün kapalı kalabilme olasılığı

### **6.3 Asgari Husus ve Bilgilerden Raporda Yer Verilmeyenlerin Neden Yer Almadıklarının Gerekçeleri**

Değerleme çalışması için gerekli tüm asgari husus ve bilgilere raporda yer verilmiştir.

### **6.4 Yasal Gereklere Yerine Getirilip Getirilmediği ve Mevzuat Uyarınca Alınması Gereken İzin ve Belgelerin Tam ve Eksiksiz Olarak Mevcut Olup Olmadığı Hakkında Görüş**

İlgili kurumlarda yapılan araştırma ve incelemeler neticesinde, taşınmaz için alınması gereken tüm yasal belge ve bilgilerin mevcut olduğu, yasal gerekliliklerin de yerine getirildiği görülmüştür. Değerleme tarihi itibarıyla de herhangi bir yasal kısıt, karar vb. olumsuzluğunun bulunmadığı bilgileri edinilmiştir.

### **6.5 Varsa, Gayrimenkul Üzerindeki Takyidat ve İpotekler İle İlgili Görüş**

Konu taşınmazın takyidat incelemesi ile ilgili açıklamalar 3.3 başlığı altında verilmiştir.

### **6.6 Değerleme Konusu Gayrimenkulün, Üzerinde İpotek veya Gayrimenkulün Değerini Doğrudan ve Önemli Ölçüde Etkileyecek Nitelikte Herhangi Bir Takyidat Bulunması Durumları Hariç, Devredilebilmesi Konusunda Bir Sınırlamaya Tabi Olup Olmadığı Hakkında Bilgi**

Taşınmazın devrine ilişkin bu maddede belirtildiği üzere herhangi bir sınırlama veya kısıtlama bulunmamaktadır.

### **6.7 Değerleme Konusu Arsa veya Arazi ise, Alımından İtibaren beş Yıl Geçmesine Rağmen Üzerinde Proje Geliştirilmesine Yönelik Herhangi Bir Tasarrufta Bulunup Bulunulmadığına Dair Bilgi**

Değerleme konusu taşınmaz Otel olup, üzerinde bulunan yapı neticesinde herhangi bir proje geliştirilmesine yönelik çalışma bulunmamaktadır.

### **6.8 Değerleme Konusu Üst Hakkı veya Devre Mülk Hakkı İse, Üst Hakkı ve Devre Mülk Hakkının Devredilebilmesine İlişkin Olarak Bu Hakları Doğuran Sözleşmelerde Özel Kanun Hükümlerinden Kaynaklananlar Hariç Herhangi Bir Sınırlama Olup Olmadığı Hakkında Bilgi**

Değerleme konusu üst hakkı veya devre mülk hakkı değildir.

\*Bu Rapor, 5070 sayılı “Elektronik İmza Kanunu” uyarınca imzalanmıştır. Doğruluğu, raporu hazırlayan değerlendirme kuruluşundan teyit edilebilir

## **6.9 Gayrimenkulün Tapudaki Niteliğinin, Fiili Kullanım Şeklinin ve Portföye Dahil Edilme Niteliğinin Birbiriyle Uyumlu Olup Olmadığı Hakkında Görüş İle Portföye Alınmasında Herhangi Bir Sakınca Olup Olmadığı Hakkında Görüş**

Değerleme konusu gayrimenkulün tapudaki nitelikleri ile fiili kullanım şekli birbiriyle uyumludur. Gayrimenkul Yatırım Ortakları için III-48.1 sayılı “Gayrimenkul Yatırım Ortaklıklarına İlişkin Esaslar Tebliği”nin 7.bölüm 22.maddesi 1.fıkrasının (a) bendi “**(Değişik: RG-9/10/2020-31269)** Alım satım kârı veya kira geliri elde etmek amacıyla; arsa, arazi, konut, ofis, alışveriş merkezi, otel, lojistik merkezi, depo, park, hastane ve benzeri her türlü gayrimenkulü satın alabilir, satabilir, kiralayabilir, kiraya verebilir ve satın almayı veya satmayı vaad edebilirler. Şu kadar ki münhasıran altyapı yatırım ve hizmetlerinden oluşan portföyü işletecek ortaklıklar sadece altyapı yatırım ve hizmet konusu olan gayrimenkuller ile ilgili olan işlemleri gerçekleştirebilir.” Ve (b) bendi “**(Değişik:RG-2/1/2019-30643)** Portföylerine alınacak her türlü bina ve benzeri yapılara ilişkin olarak yapı kullanma izninin alınmış ve kat mülkiyetinin tesis edilmiş olması zorunludur. Ancak, mülkiyeti tek başına ya da başka kişilerle birlikte ortaklığa ait olan otel, alışveriş merkezi, iş merkezi, hastane, ticari depo, fabrika, ofis binası ve şube gibi yapıların, tamamının veya bölümlerinin yalnızca kira geliri elde etme amacıyla kullanılması halinde, anılan yapıya ilişkin olarak yapı kullanma izninin alınması ve tapu senedinde belirtilen niteliğinin taşınmazın mevcut durumuna uygun olması yeterli kabul edilir. Ayrıca, 3/5/1985 tarihli ve 3194 sayılı İmar Kanununun geçici 16 ncı maddesi kapsamında yapı kayıt belgesi alınmış olması, bu fıkrada yer alan yapı kullanma izninin alınmış olması şartının yerine getirilmesi için yeterli kabul edilir. “gereği taşınmazın tapudaki nitelikleriyle GYO portföyünde bina olarak bulunmasına bir engel olmadığı kanaatine varılmıştır.

Ayrıca aynı tebliğin 7.bölüm 30.madde 1 ve 2.fıkrasına göre tapu kaydında bulunan ipoteğin gayrimenkul değerini finanse etmek amacıyla kullanılan rehin kaydı olduğu ve ipotek malikinin Akfen GYO AŞ. olduğu görülmüş ve bu durumdan kaynaklı da GYO portföyünde bulunmasına engel olmadığına kanaat getirilmiştir.

## **7. SONUÇ**

### **7.1 Sorumlu Değerleme Uzmanının Sonuç Cümlesi**

Bu rapor, Akfen Gayrimenkul Yatırım Ortaklığı A.Ş.’nin talebi üzerine; İstanbul İli, Tuzla İlçesi, Aydınli Mahallesi, 0 ada 4599 Parselde bulunan taşınmazın adil piyasa değerinin Türk Lirası cinsinden tespitine yönelik SPK mevzuatı kapsamında asgari unsurları içeren bu değerlendirme raporu tarafımızca hazırlanmıştır.

Tarafımızca işleme alındığı tarihteki değerlendirme konusu taşınmazların Piyasa Değer Tespiti; gayrimenkul mahallinde ve bulunduğu bölge genelinde yapılan inceleme ve araştırma ile resmi kurum ve kuruluşlardan edinilen belge ve bilgi doğrultusunda oluşan kanaat, ilçenin ve bölgenin gelişme trendi, gayrimenkulün imar durumu ve yapılaşma şartları ile kullanım fonksiyonu, arsanın alanı, geometrik şekli, topoğrafya durumu, bulunduğu muhitin şeref ve ehemmiyeti, çevresinin teşekkül tarzı ile şehir merkezi ile bölgesindeki merkezi konumlara olan mesafesi, ana yola, bulvara veya caddeye olan cephesi, ulaşım ve çevre özellikleri, mevcut ekonomik şartlar gibi tüm faktörler dikkate alınarak, bulunduğu muhite göre alıcı bulup bulamayacağı, bulması halinde nispet derecesi gibi kıymet yükseltici ve kıymet düşürücü müspet menfi tüm faktörler göz önünde bulundurularak yapılmıştır.

\*Bu Rapor, 5070 sayılı “Elektronik İmza Kanunu” uyarınca imzalanmıştır. Doğruluğu, raporu hazırlayan değerlendirme kuruluşundan teyit edilebilir

## 7.2 Nihai Değer Takdiri

Taşınmaza değer verilirken, rapor içerisinde ilgili maddelerde belirtilen olumlu ve olumsuz tüm etkenler dikkate alınmıştır. Yapılan incelemeler neticesinde ulaşılan veriler ve kullanılan yöntemlerin sonuçları anlamlı şekilde neticelenmiştir.

Taşınmazın bulunduğu bölge ve konumlandığı lokasyon özelinde, kullanım amaç ve kapsamı doğrultusunda, tapu niteliği ve fiili niteliği dikkate alınarak piyasa değerini daha doğru gösterdiği gerekçeyle pazar yöntemi neticesinde elde edilen sonuç nihai değer olarak takdir edilmiştir. Böylelikle;

Taşınmazın değerlendirme tarihi itibarıyla Gelir Yöntemi'ne göre kanaat getirilen ve takdir edilen mevcut durum piyasa değeri şu şekildedir;

Rakamla; **194.540.000,00-TL** ve Yazıyla **Yüz Doksan Dört Milyon Beş Yüz Kırk Bin Türk Lirası'dır**.

Taşınmazın aylık kira bedeli : **807.500 TL/ay** olarak belirlenmiştir.

Nihai Değer	
Rapor Tarihi	31.12.2021
Taşınmaz Değeri (KDV Hariç)	194.540.000,00 ₺
Taşınmaz Değeri (KDV Dahil)	229.557.200,00 ₺
Taşınmaz Değeri (KDV Hariç)	13.250.000,00 €
Taşınmaz Değeri (KDV Dahil)	15.635.000,00 €
Taşınmaz Yıllık Kira Değeri (KDV Hariç)	9.690.000,00 ₺
Taşınmaz Yıllık Kira Değeri (KDV Dahil)	11.434.200,00 ₺
Taşınmaz Yıllık Kira Değeri (KDV Hariç)	660.000,00 €
Taşınmaz Yıllık Kira Değeri (KDV Dahil)	778.800,00 €

1. Tespit edilen bu değerler taşınmazın peşin satışına yöneliktir.
2. Nihai değer, KDV Hariç değeri ifade eder.
3. İş bu rapor, ekleriyle bir bütündür.
4. Nihai değer takdiri, raporun içeriğinden ayrı tutulamaz.
5. Değerleme tarihi itibarıyla TCMB Döviz Alış Kuru 1\$:12,9775 TL ve 1€: 14,6823 TL' dir.

Burak ÖNOĞLU Değerleme Uzmanı SPK Lisans No: 407327	Raci Gökcehan SONER Kontrolör SPK Lisans No: 404622	Erdeniz BALIKÇIOĞLU Sorumlu Değerleme Uzmanı SPK Lisans No: 401418

## 8. UYGUNLUK BEYANI

Hazırlanan rapor için aşağıdaki maddelerin doğruluğunu beyan ederiz;

- Raporun sunulan bulgular sahip olduğumuz tüm bilgiler çerçevesinde doğrudur.
- Rapor edilen analiz, fikir ve sonuçlar, sadece belirtilen varsayımlar ve koşullarla sınırlıdır.
- Rapor, tarafsız ve önyargısız profesyonel analiz, fikir ve sonuçlardan oluşmaktadır.
- Raporun konusunu oluşturan gayrimenkul ile mevcut veya potansiyel hiçbir menfaatimiz ve ilgilimiz bulunmamaktadır.
- Bu raporun konusunu oluşturan gayrimenkul veya ilgili taraflarla ilgili hiçbir önyargımız bulunmamaktadır.
- Uzman olarak vermiş olduğumuz hizmet karşılığı ücret, raporun herhangi bir bölümüne bağlı değildir.
- Değerleme ahlaki kural ve performans standartlarına göre gerçekleştirilmiştir.
- Değerleme Uzman(lar)ı mesleki eğitim şartlarına haiz bulunmaktadır.
- Değerleme Uzmanı(lar)ı, gayrimenkulün yeri ve rapor içeriği konusunda deneyim sahibidir.
- Rapor konusu mülk, kişisel olarak denetlenmiş ve ilgili resmi kurumlarda gerekli incelemeler yapılmıştır.
- Rapor içeriğinde belirtilen Değerleme Uzmanı/Değerleme Uzmanlarının haricinde hiç kimsenin bu raporun hazırlanmasında mesleki bir yardımı bulunmamaktadır.
- Çalışma, iş gereksinimlerinin kapsamına uygun olarak geliştirilmiş ve Uluslararası Değerleme Standartları'na uygun olarak raporlanmıştır.

→ İş bu rapor, müşteri talebine özel olarak hazırlanmıştır. İlgilisi ve hazırlanış amacı dışında 3. şahıslar tarafından kullanılamaz, kopyalanamaz ve çoğaltılamaz.

## 9. RAPOR EKLERİ

Δ Takyidat Belgeleri,

Δ Taşınmaz Görselleri,

Δ SPK Lisans Belgeleri ve Mesleki Tecrübe Belgeleri

## TAPU KAYDI

BU BELGE TOPLAM 4 SAYFADAN OLUŞMAKTADIR BİLGİ AMAÇLIDIR.

Tarih: 26-10-2021-17:10



## Tapu Kaydı (Aktif Malikler için Detaylı - ŞBİ var)

## TAPU KAYIT BİLGİSİ

Zemin Tipi:	AnaTasınmaz	Ada/Parsel:	0/4599
Taşınmaz Kimlik No:	85567747	AT Yüzölçüm(m2):	4687.64
İl/ilçe:	İSTANBUL/TUZLA	Bağımsız Bölüm Nitelik:	
Kurum Adı:	Tuzla	Bağımsız Bölüm Brüt Yüzölçümü:	
Mahalle/Köy Adı:	AYDINLI Mah.	Bağımsız Bölüm Net Yüzölçümü:	
Mevki:	-	Blok/Kat/Giriş/BBNo:	
Cilt/Sayfa No:	239/23588	Arsa Pay/Payda:	
Kayıt Durum:	Aktif	Ana Taşınmaz Nitelik:	15 Katlı Betonarme Otel ve Arsası

## TAŞINMAZA AİT ŞERH BEYAN İRTİFAK BİLGİLERİ

Ş/B/İ	Açıklama	Malik/Lehtar	Tesis Kurum Tarih-Yevmiye	Terkin Sebebi-Tarih-Yevmiye
Beyan	Diğer (Konusu: TEFERRUAT ŞERHİ: 09/07/1976 TARİH 5543 YEVMİYE ) Tarih: 01/01/1900 Sayı: -( Şablon: Diğer)	(SN:5822770) AKFEN GAYRİMENKUL YATIRIM ORTAKLIĞI ANONİM ŞİRKETİ VKN:0340051780		-

1 / 4

## MÜLKİYET BİLGİLERİ

(Hisse) Sistem No	Malik	El Birliği No	Hisse Pay/Payda	Metrekare	Toplam Metrekare	Edinme Sebebi-Tarih-Yevmiye	Terkin Sebebi-Tarih-Yevmiye
272517713	(SN:5822770) AKFEN GAYRİMENKUL YATIRIM ORTAKLIĞI ANONİM ŞİRKETİ V	-	425990/468764	4259.90	4687.64	Tevhit İşlemi (TSM) 26-06-2014 9695	-
289419873	(SN:5822770) AKFEN GAYRİMENKUL YATIRIM ORTAKLIĞI ANONİM ŞİRKETİ V	-	21387/234382	427.74	4687.64	4706 S.Y. Kapsamında Hazine Mallarının Satışı 07-01-2015 165	-

## MÜLKİYETE AİT ŞERH BEYAN İRTİFAK BİLGİLERİ

Ş/B/İ	Açıklama	Kısıtlı Malik (Hisse) Ad Soyad	Malik/Lehtar	Tesis Kurum Tarih-Yevmiye	Terkin Sebebi-Tarih-Yevmiye
Serh	SENELİĞİ BİR LİRADAN 99 YIL VADE İLE TEDAŞ LEHİNE KİRAA KONTRAT ŞERHİ 29/01/2004 TARİH VE 1503 YEVMİYE ( 03/08/1976 Y: 6389)	AKFEN GAYRİMENKUL YATIRIM ORTAKLIĞI ANONİM ŞİRKETİ VKN	(SN:5273) TÜRKİYE ELEKTRİK DAĞITIM A.Ş. (TEDAŞ) VKN:8790013397	Tuzla - 03-08-1976 00:00 - 6389	

## MÜLKİYETE AİT REHİN BİLGİLERİ

2 / 4

\*Bu Rapor, 5070 sayılı "Elektronik İmza Kanunu" uyarınca imzalanmıştır. Doğruluğu, raporu hazırlayan değerleme kuruluşundan teyit edilebilir

İpotek						
Alacaklı	Müşterek Mi?	Borç	Faiz	Derece Sıra	Süre	Tesis Tarih - Yev
(SN:6342310) CREDIT EUROPE BANK N.V. VKN:33256675	Hayır	173052185.00 EUR	%7,2	1/0	F.B.K.	Tuzla - 26-02-2015 15:19 - 2965
İpoteğin Konulduğu Hisse Bilgisi						
Taahhüt	Hisse Pay/ Payda	Borçlu Malik	Malik Borç	Tescil Tarih - Yev	Terkin Sebebi Tarih Yev	
Tuzla - AYDINLI Mah. - (Aktif) - 4599 Parsel	425990/46 8764	(SN:5822770) AKFEN GAYRİMENKUL YATIRIM ORTAKLIĞI ANONİM ŞİRKETİ V	173052185.00 EUR	Tuzla - 26-02-2015 15:19 - 2965	-	

3 / 4

İpotek						
Alacaklı	Müşterek Mi?	Borç	Faiz	Derece Sıra	Süre	Tesis Tarih - Yev
(SN:6342310) CREDIT EUROPE BANK N.V. VKN:33256675	Hayır	173052185.00 EUR	%7,2	1/1	F.B.K.	Tuzla - 26-02-2015 15:19 - 2965
İpoteğin Konulduğu Hisse Bilgisi						
Taahhüt	Hisse Pay/ Payda	Borçlu Malik	Malik Borç	Tescil Tarih - Yev	Terkin Sebebi Tarih Yev	
Tuzla - AYDINLI Mah. - (Aktif) - 4599 Parsel	21387/234 382	(SN:5822770) AKFEN GAYRİMENKUL YATIRIM ORTAKLIĞI ANONİM ŞİRKETİ V	173052185.00 EUR	Tuzla - 26-02-2015 15:19 - 2965	-	

Bu belgeyi akıllı telefonunuzdan karekod tarama programları ile aşağıdaki barkodu taratarak;  
veya Web Tapu anasayfasından (<https://webtapu.tkgm.gov.tr> adresinden) C\_WzC3VJi kodunu Online İşlemler  
alanına yazarak doğrulayabilirsiniz.



4 / 4







T.C.  
THE REPUBLIC OF TURKEY  
KÜLTÜR VE TURİZM BAKANLIĞI  
THE MINISTRY OF CULTURE AND TOURISM  
**TURİZM İŞLETMESİ BELGESİ**  
*The Certificate of Tourism Establishment*

Adı : İBİS OTEL TUZLA  
Sınıfı ve Türü : 3 YILDIZLI OTEL  
Adresi : AYDINTEPE MAH. SELİN SOKAĞI NO:7 D:1 TUZLA/İSTANBUL  
Belge Sahibi : AKFEN GAYRİMENKUL YATIRIM ORTAKLIĞI A.Ş.  
Tarih ve Sayı : 26.05.2015 – 16100  
Çalışma Saatleri : GENELGESİNDE GÖSTERİLMİŞTİR  
Kapasite : 198 ODA(2Y) + 2 BEDENSEL ENGELLİ ODASI(2Y) – TOPLAM 200 ODA 400 YATAK, 80 KİŞİLİK 2. SINIF LOKANTA, LOBİ BAR, 40 KİŞİLİK TOPLANTI SALONU(3 ADET), 30 KİŞİLİK TOPLANTI SALONU, 26 KİŞİLİK TOPLANTI SALONU, 20 ARAÇLIK KAPALI OTOGARAJI, 20 ARAÇLIK AÇIK OTOGARAJI  
TESİS : AKFEN GAYRİMENKUL YATIRIM ORTAKLIĞI A.Ş. TARAFINDAN İŞLETİLMEKTEDİR.

  
Kudret ARSLAN  
Bakan a.  
Genel Müdür V.

T-1 SERİSİ No: 012243

\*Bu Rapor, 5070 sayılı “Elektronik İmza Kanunu” uyarınca imzalanmıştır. Doğruluğu, raporu hazırlayan değerleme kuruluşundan teyit edilebilir



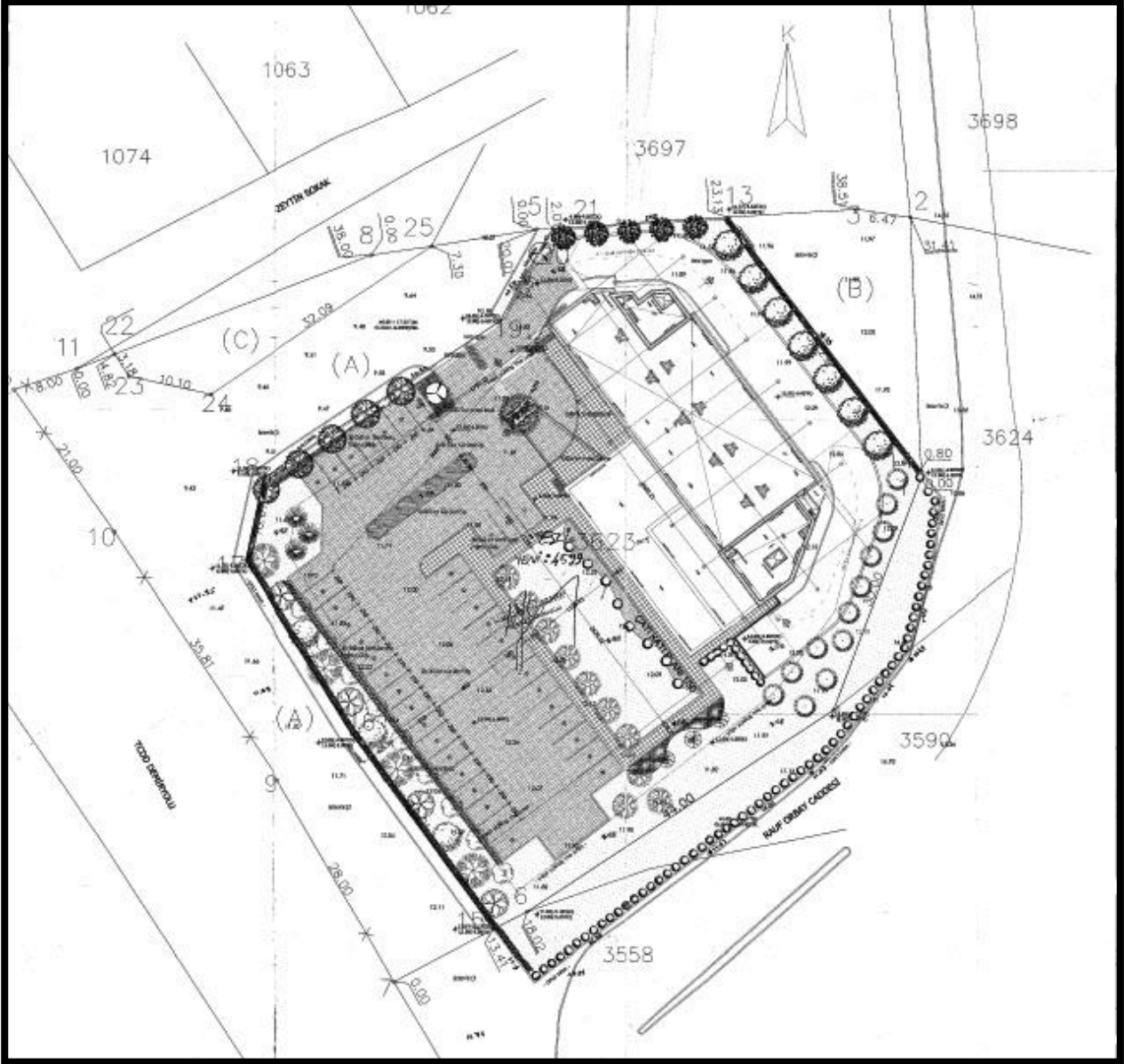

\*Bu Rapor, 5070 sayılı "Elektronik İmza Kanunu" uyarınca imzalanmıştır. Doğruluğu, raporu hazırlayan değerleme kuruluşundan teyit edilebilir

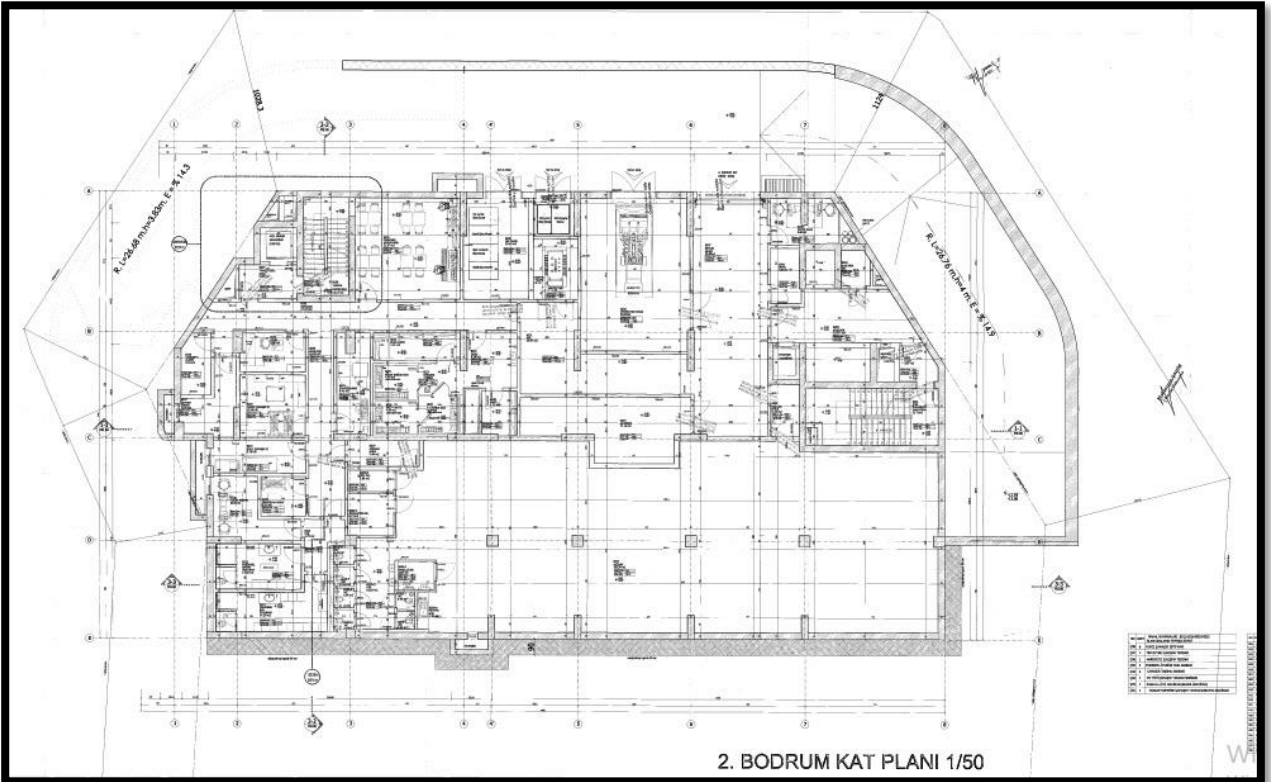
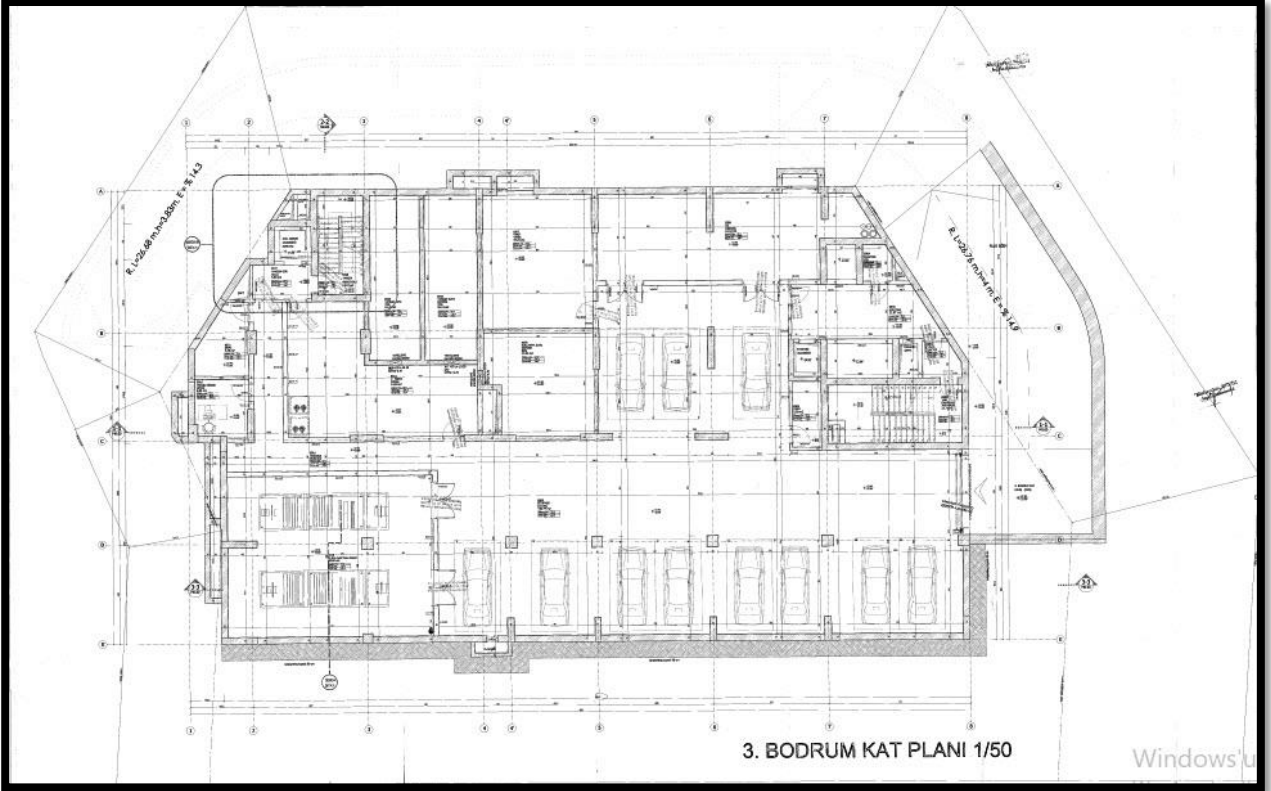

\*Bu Rapor, 5070 sayılı "Elektronik İmza Kanunu" uyarınca imzalanmıştır. Doğruluğu, raporu hazırlayan değerleme kuruluşundan teyit edilebilir

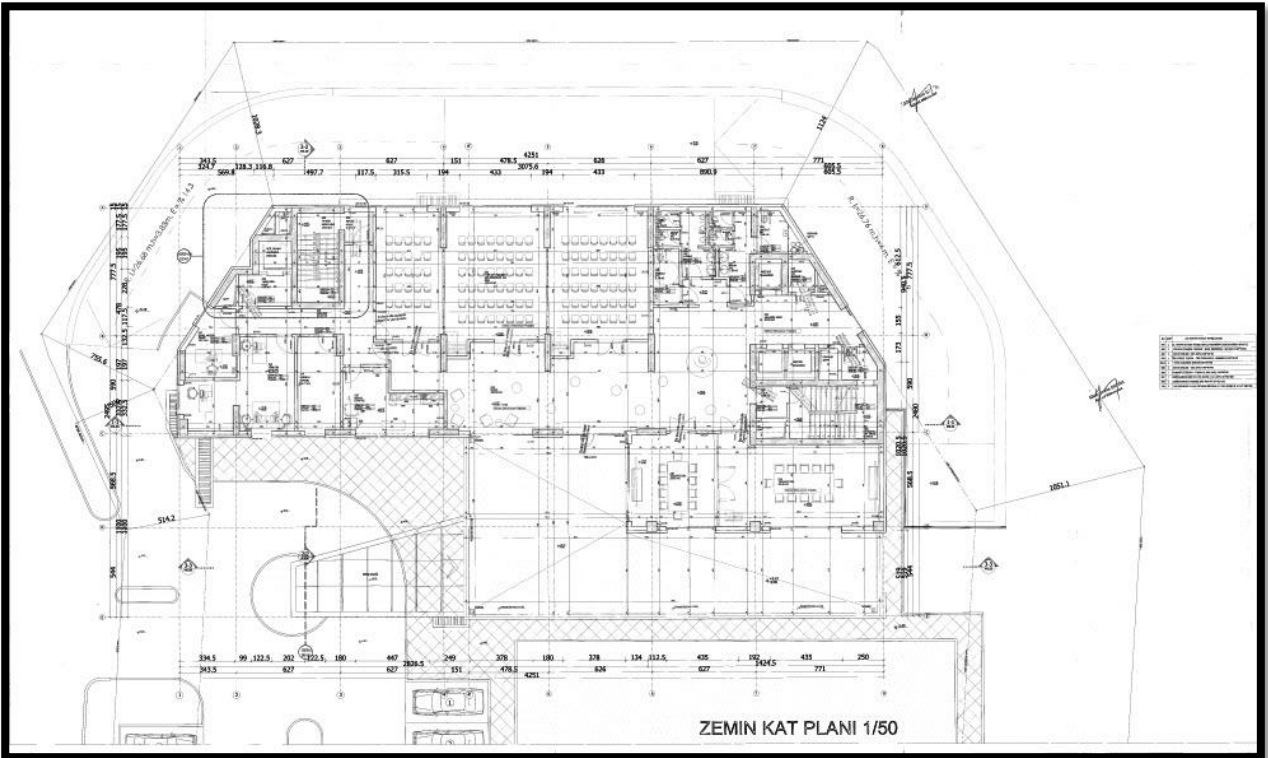
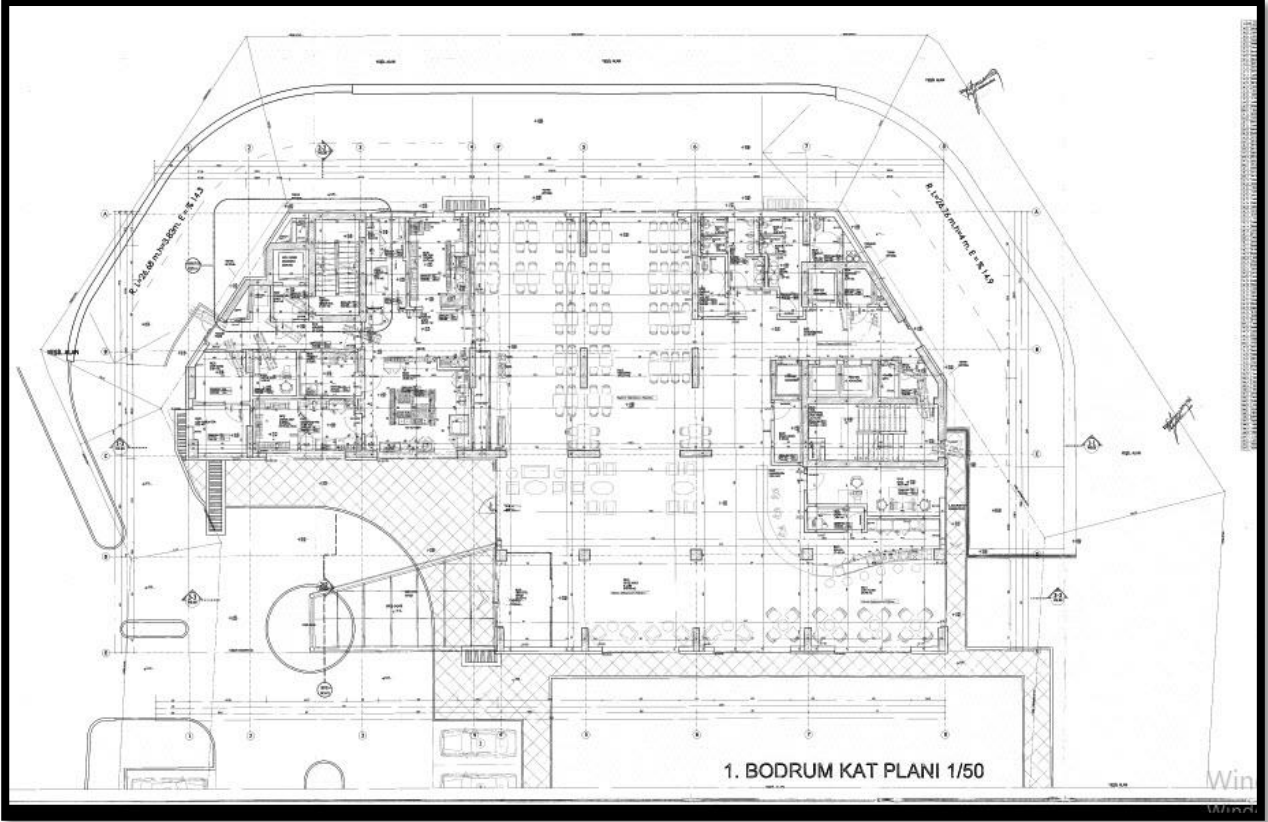

\*Bu Rapor, 5070 sayılı "Elektronik İmza Kanunu" uyarınca imzalanmıştır. Doğruluğu, raporu hazırlayan değerleme kuruluşundan teyit edilebilir

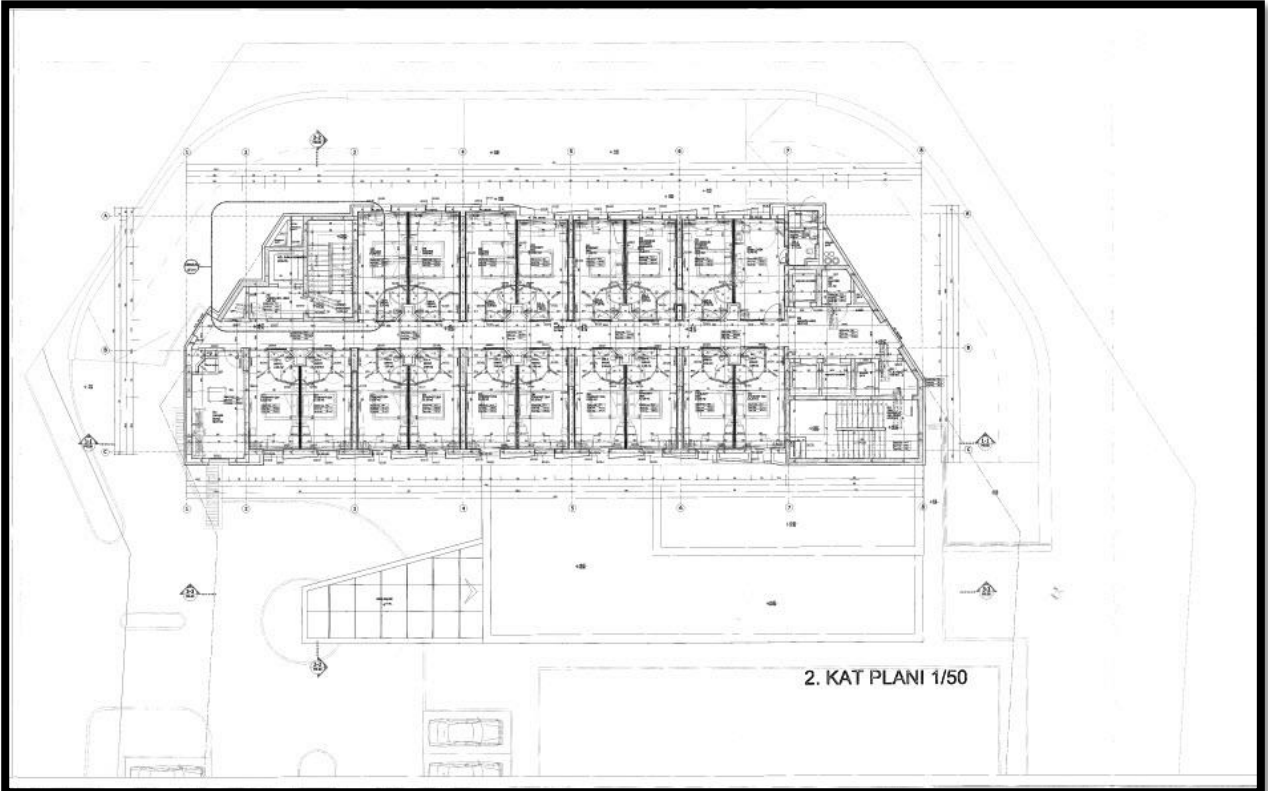
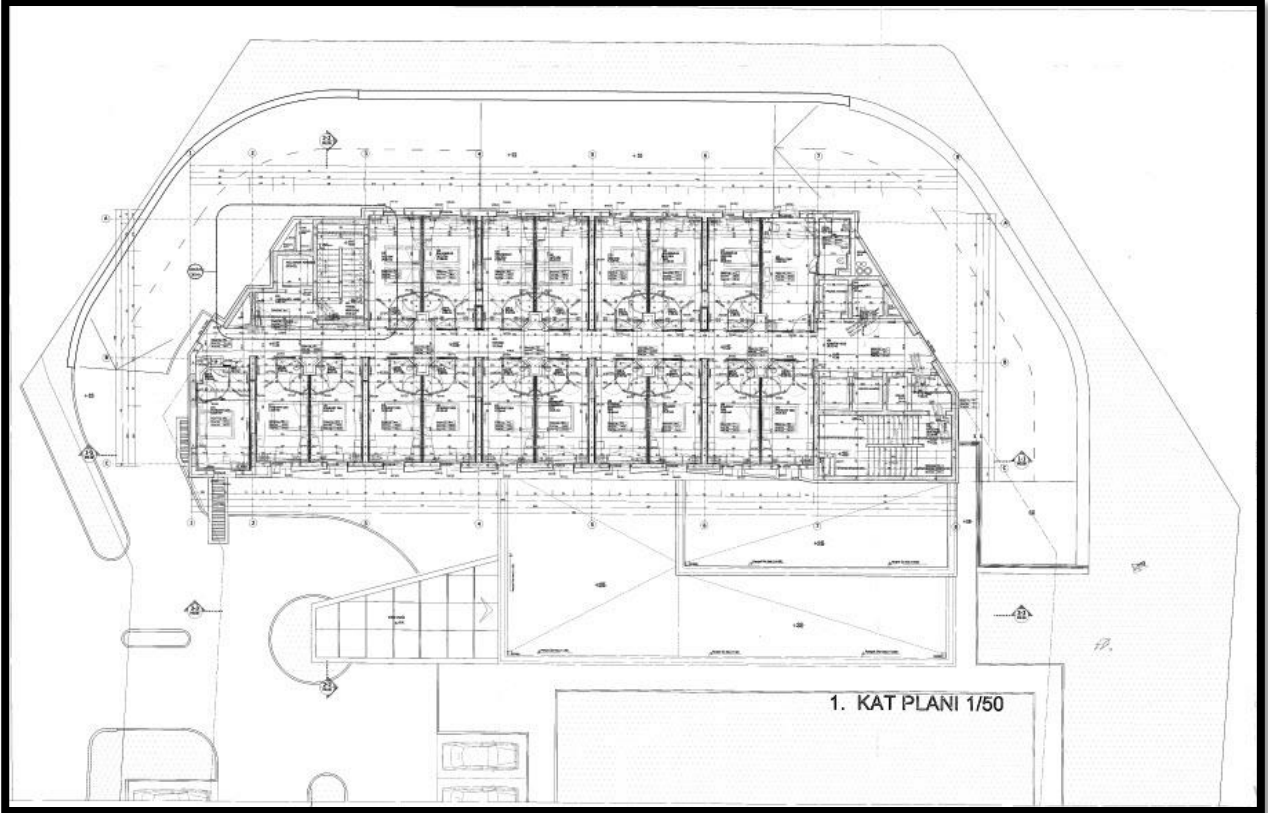

\*Bu Rapor, 5070 sayılı "Elektronik İmza Kanunu" uyarınca imzalanmıştır. Doğruluğu, raporu hazırlayan değerleme kuruluşundan teyit edilebilir

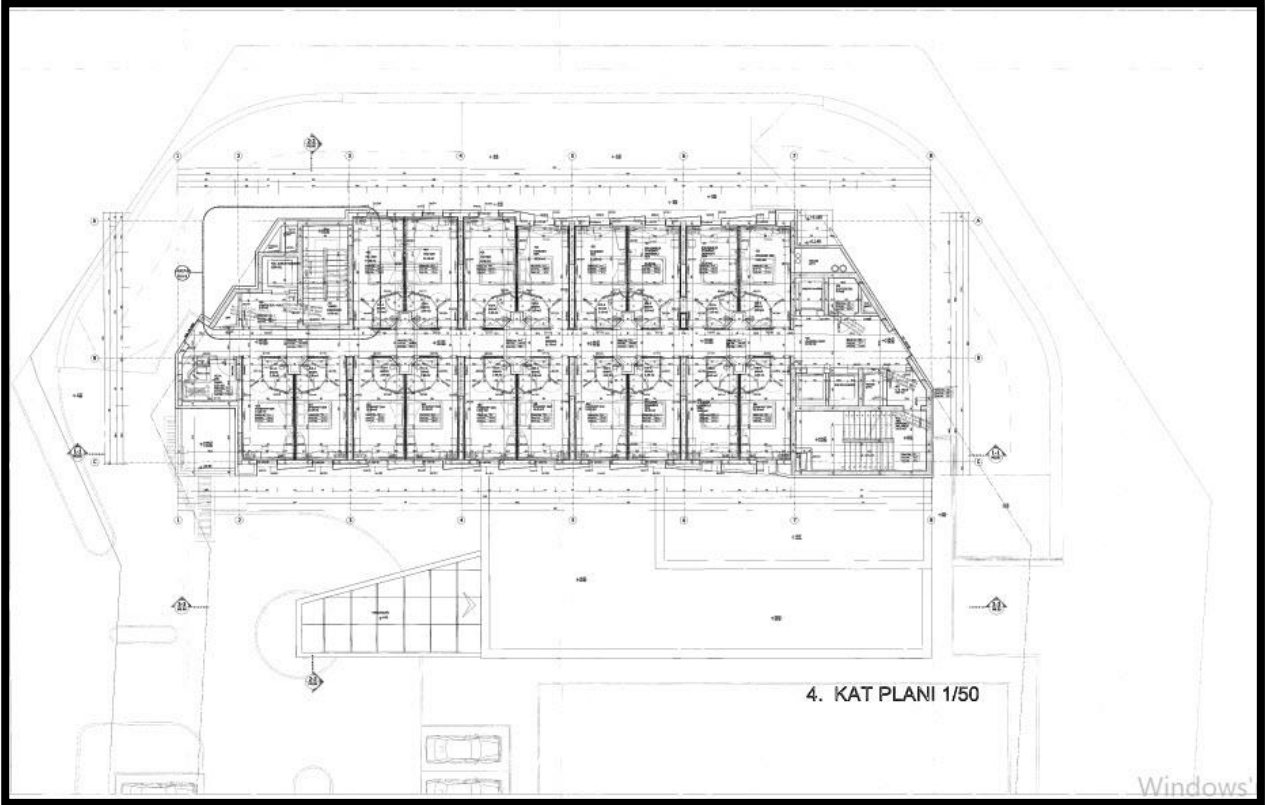
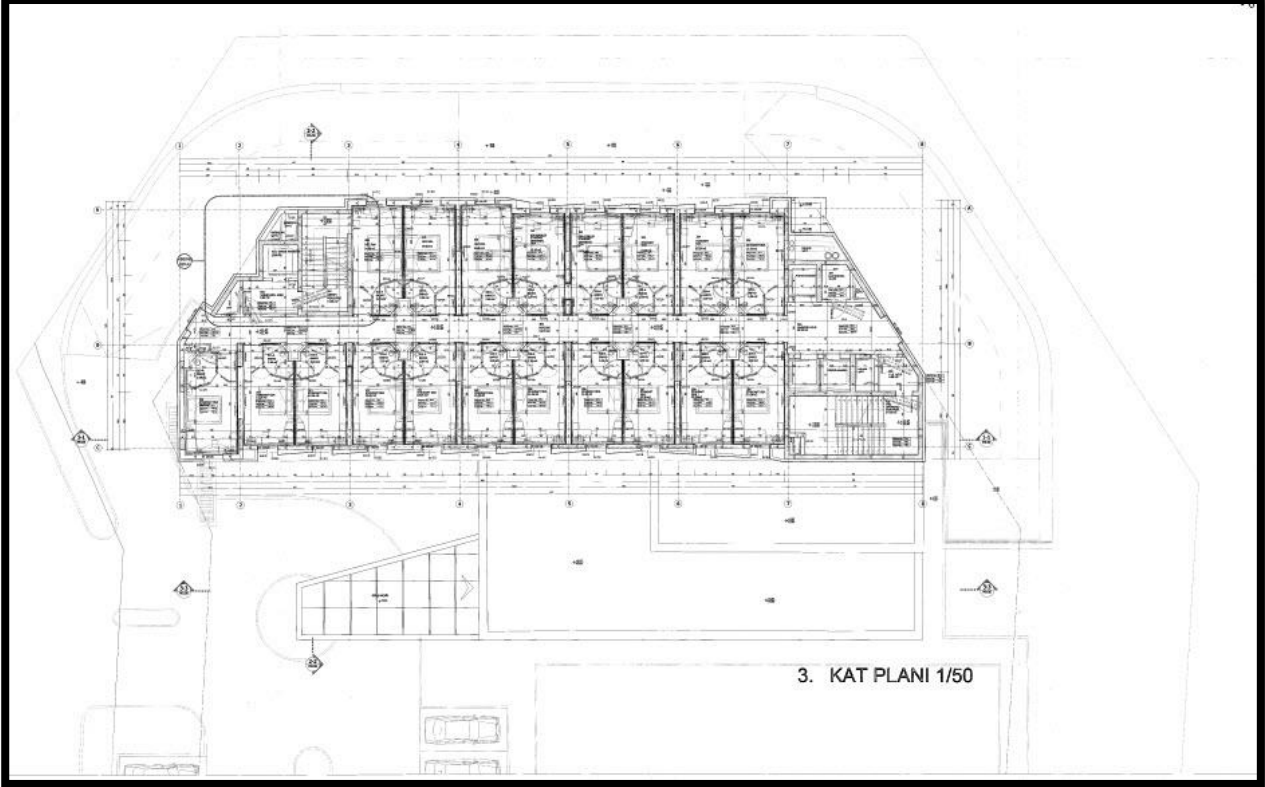

\*Bu Rapor, 5070 sayılı "Elektronik İmza Kanunu" uyarınca imzalanmıştır. Doğruluğu, raporu hazırlayan değerleme kuruluşundan teyit edilebilir

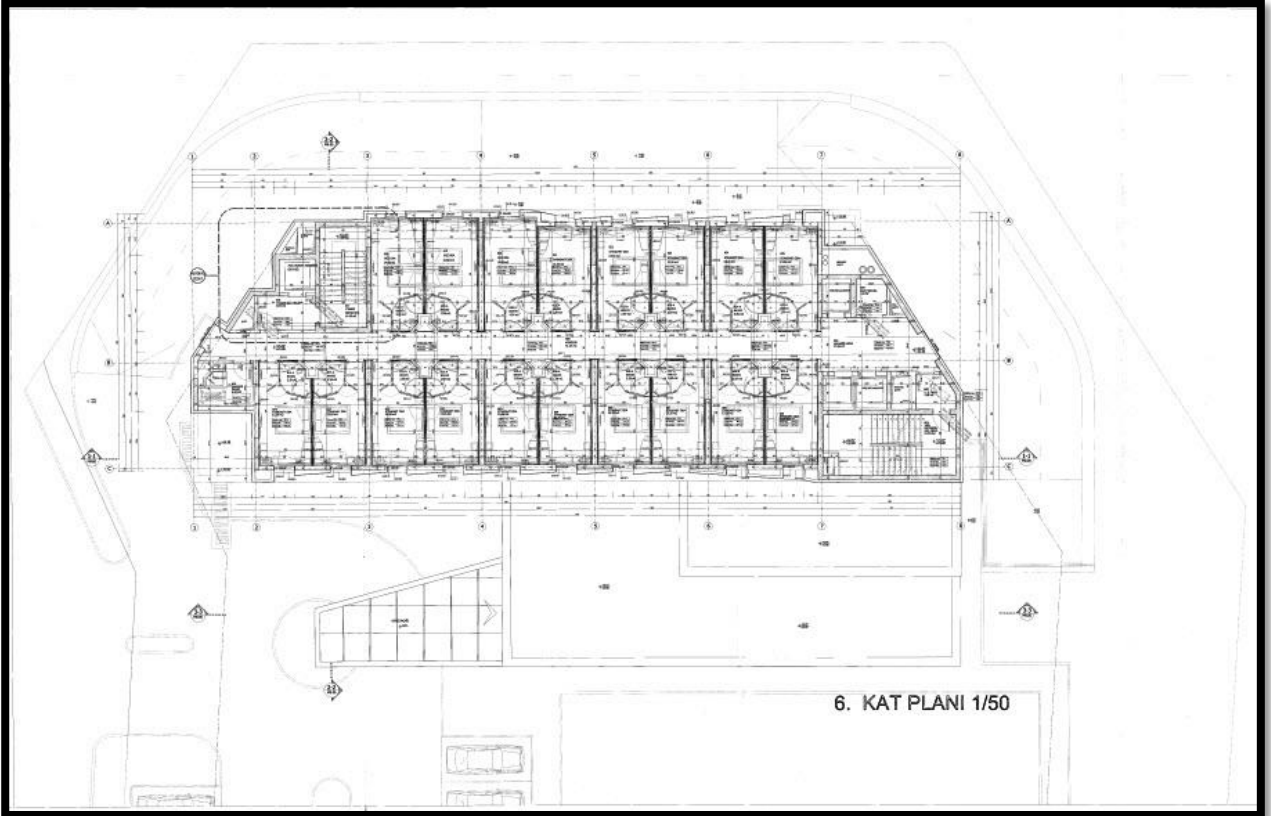
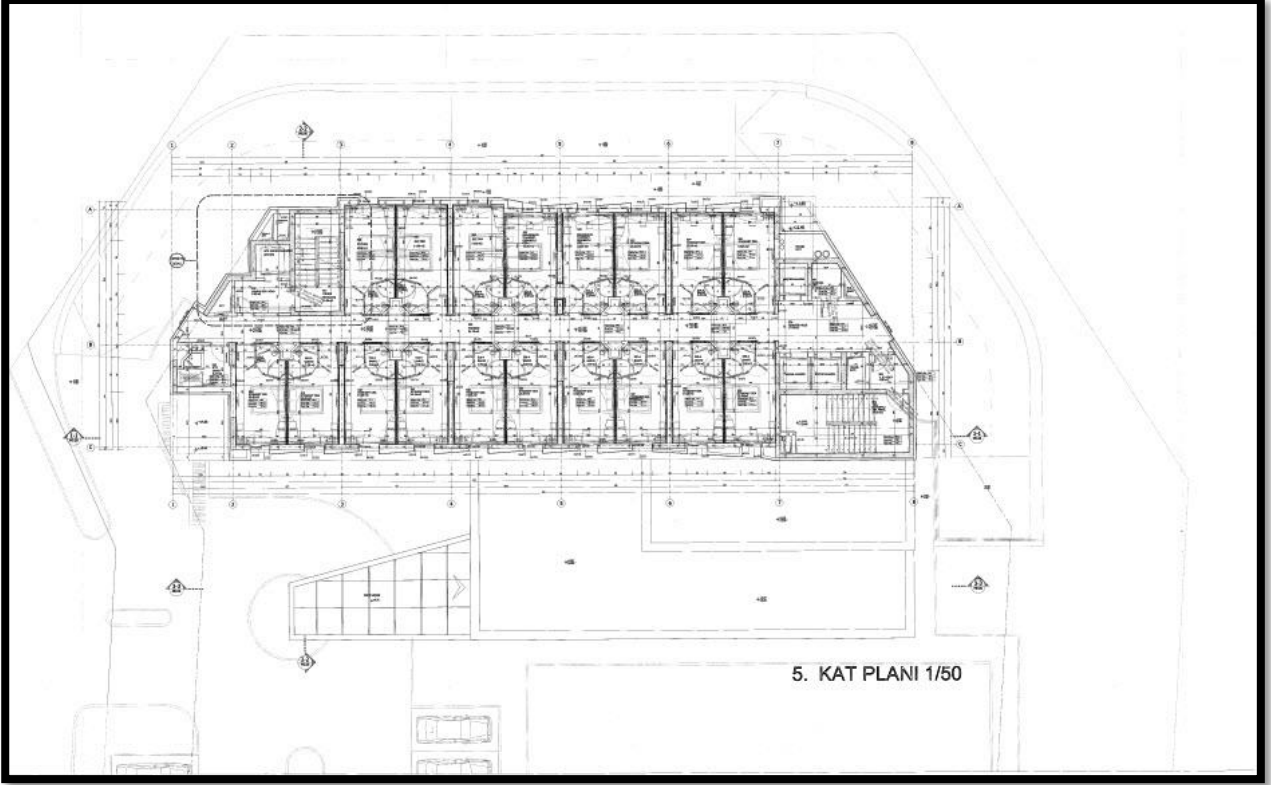

\*Bu Rapor, 5070 sayılı "Elektronik İmza Kanunu" uyarınca imzalanmıştır. Doğruluğu, raporu hazırlayan değerleme kuruluşundan teyit edilebilir



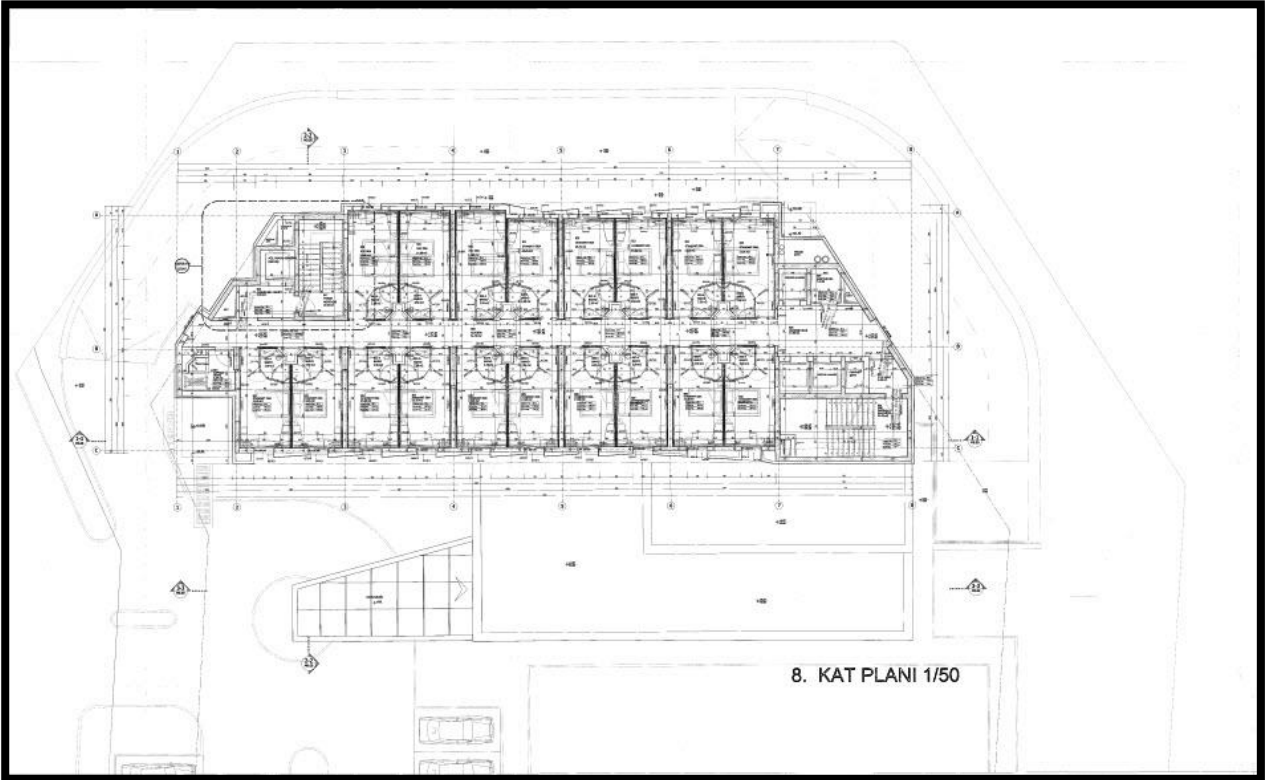
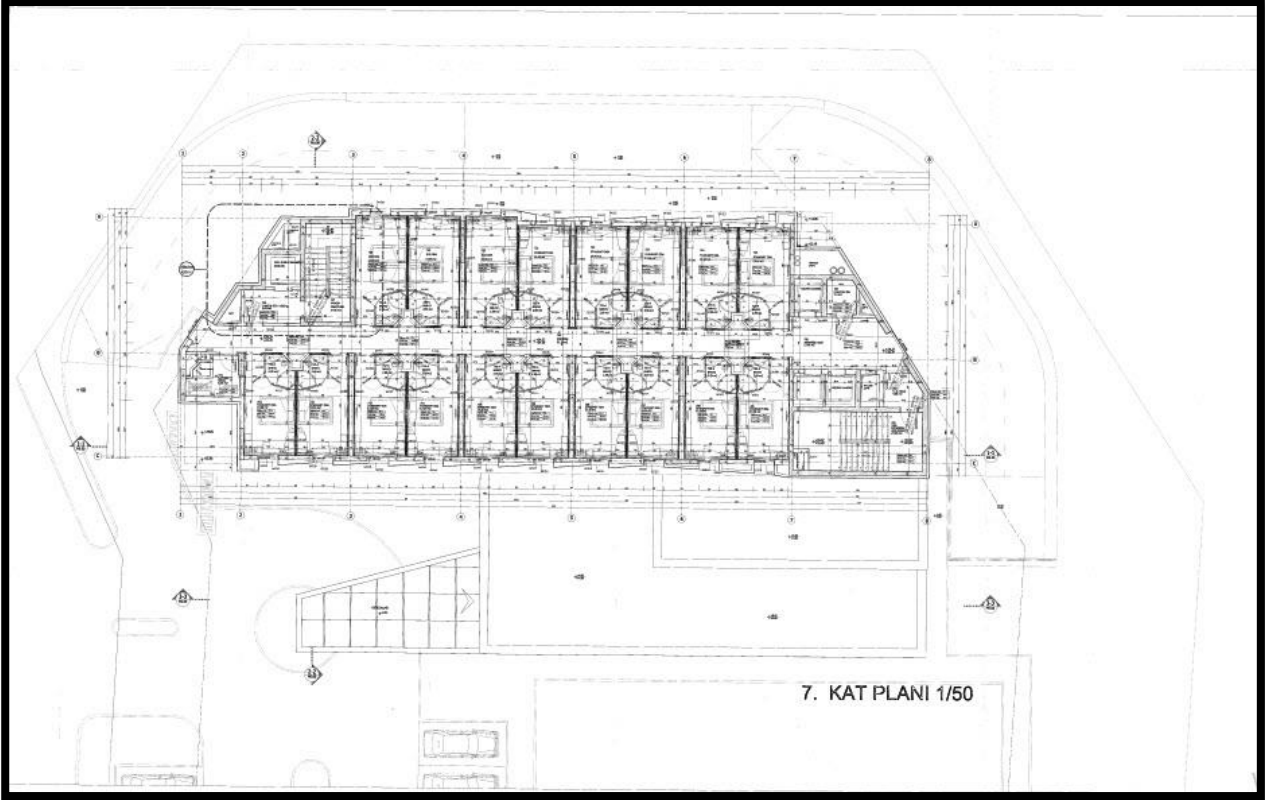

\*Bu Rapor, 5070 sayılı "Elektronik İmza Kanunu" uyarınca imzalanmıştır. Doğruluğu, raporu hazırlayan değerleme kuruluşundan teyit edilebilir

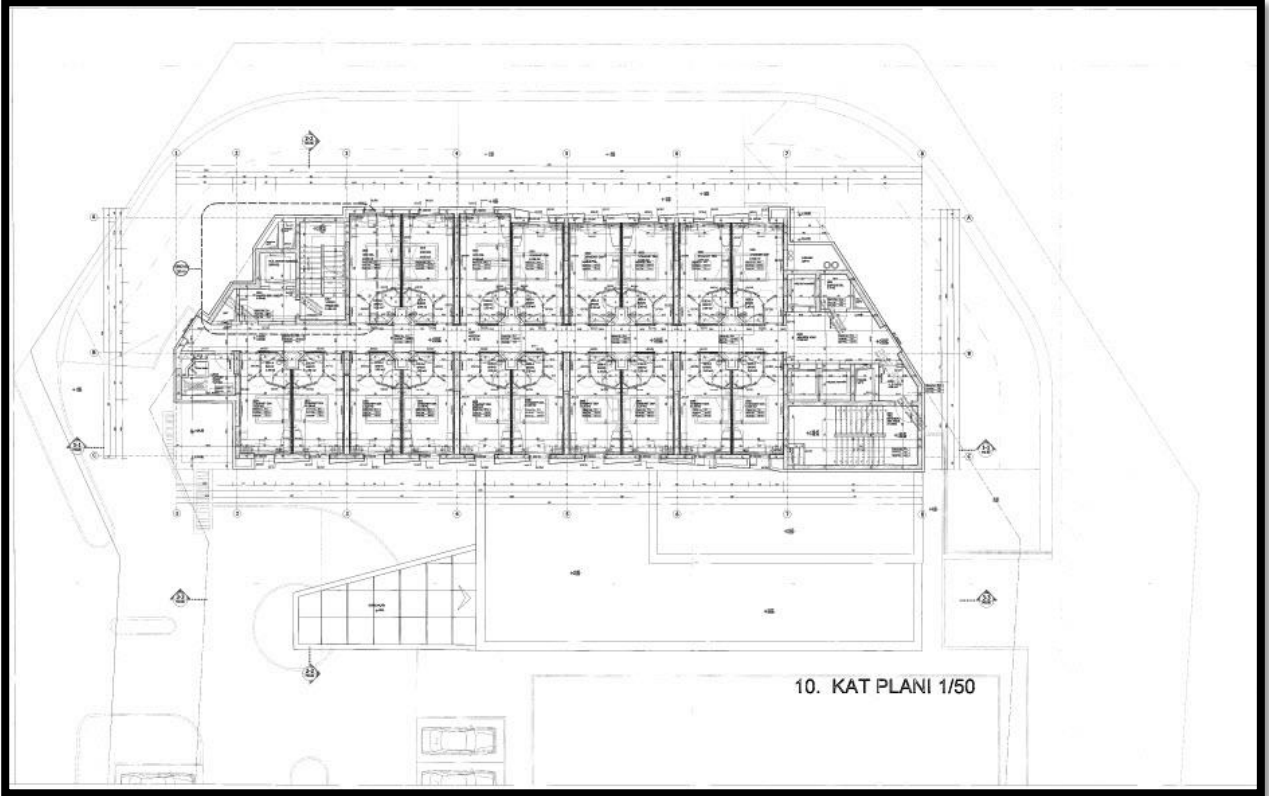
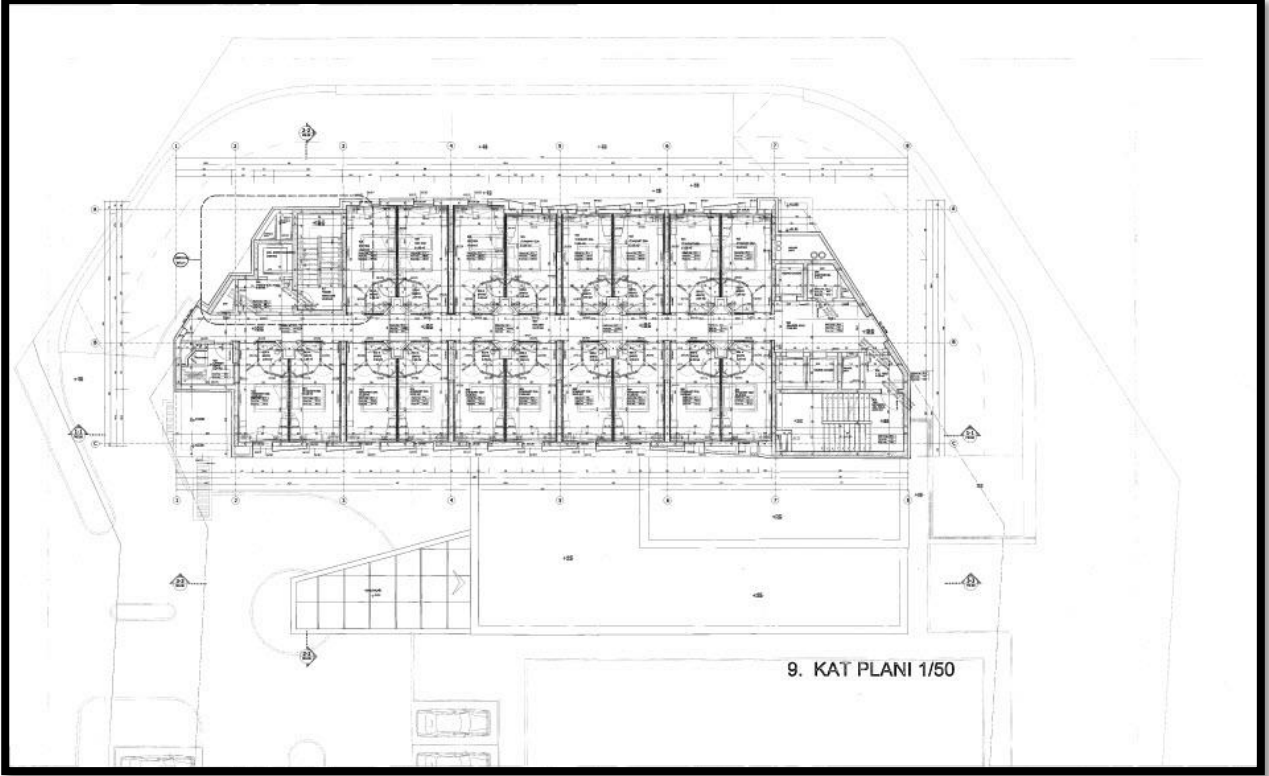

\*Bu Rapor, 5070 sayılı "Elektronik İmza Kanunu" uyarınca imzalanmıştır. Doğruluğu, raporu hazırlayan değerleme kuruluşundan teyit edilebilir

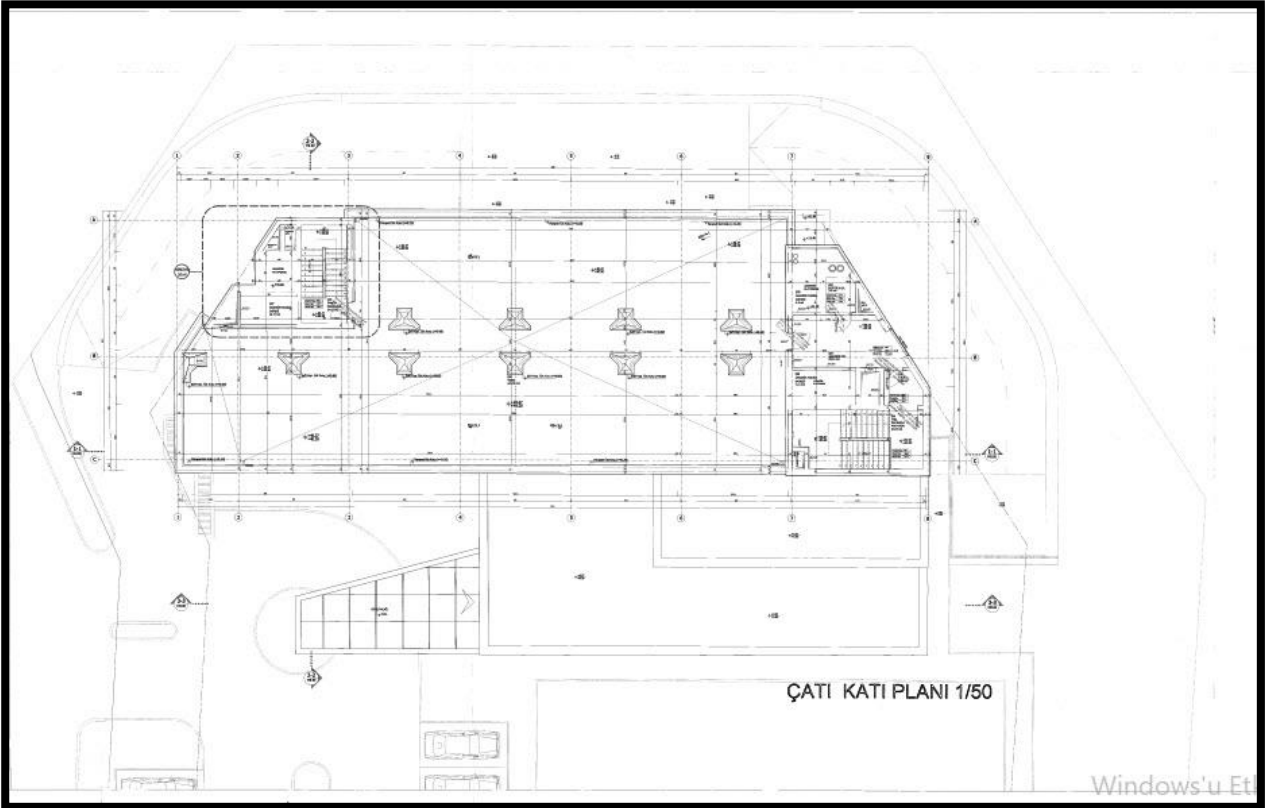
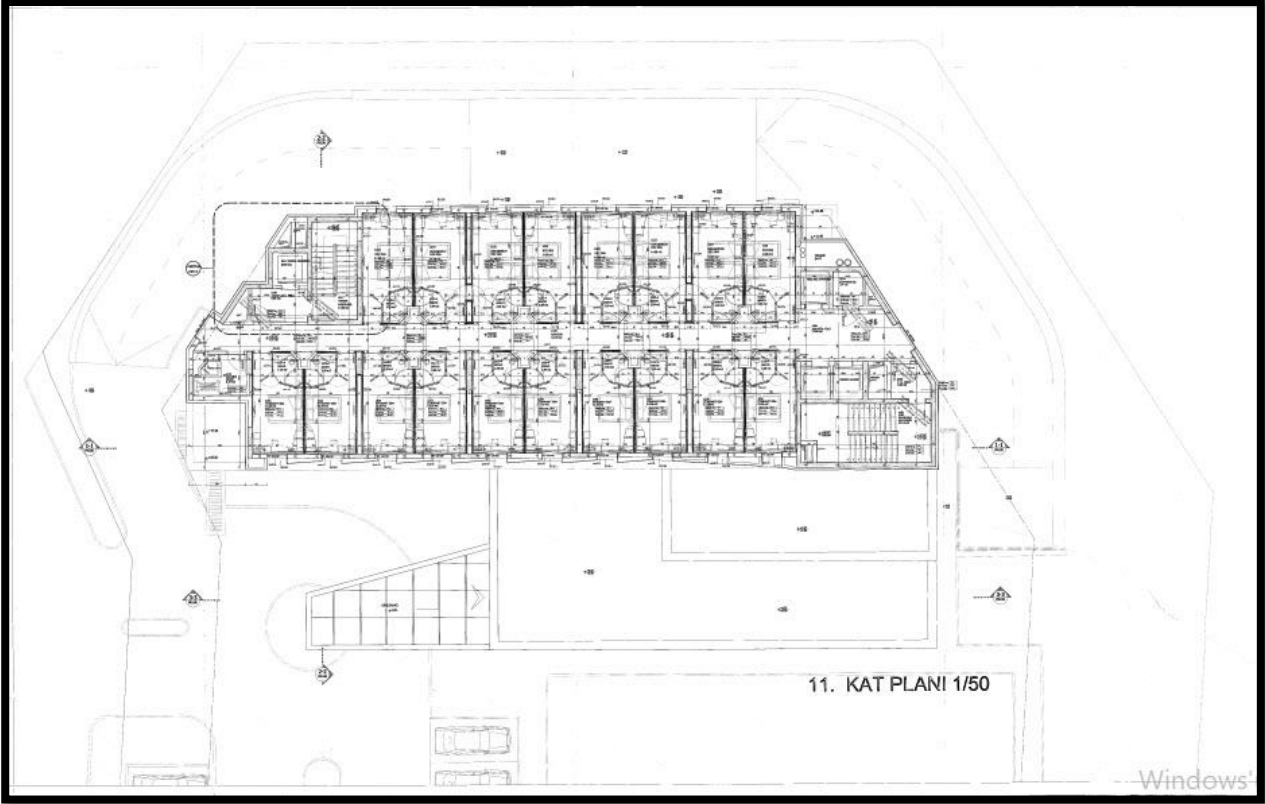

\*Bu Rapor, 5070 sayılı "Elektronik İmza Kanunu" uyarınca imzalanmıştır. Doğruluğu, raporu hazırlayan değerleme kuruluşundan teyit edilebilir

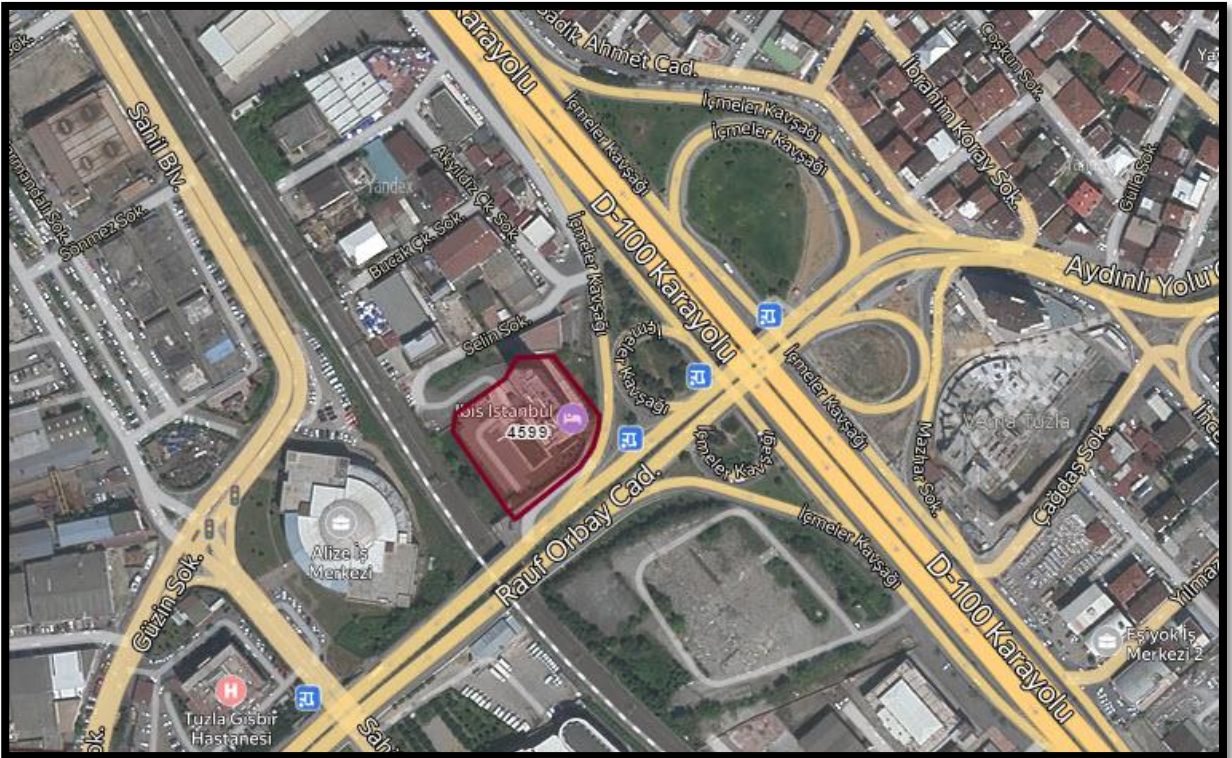
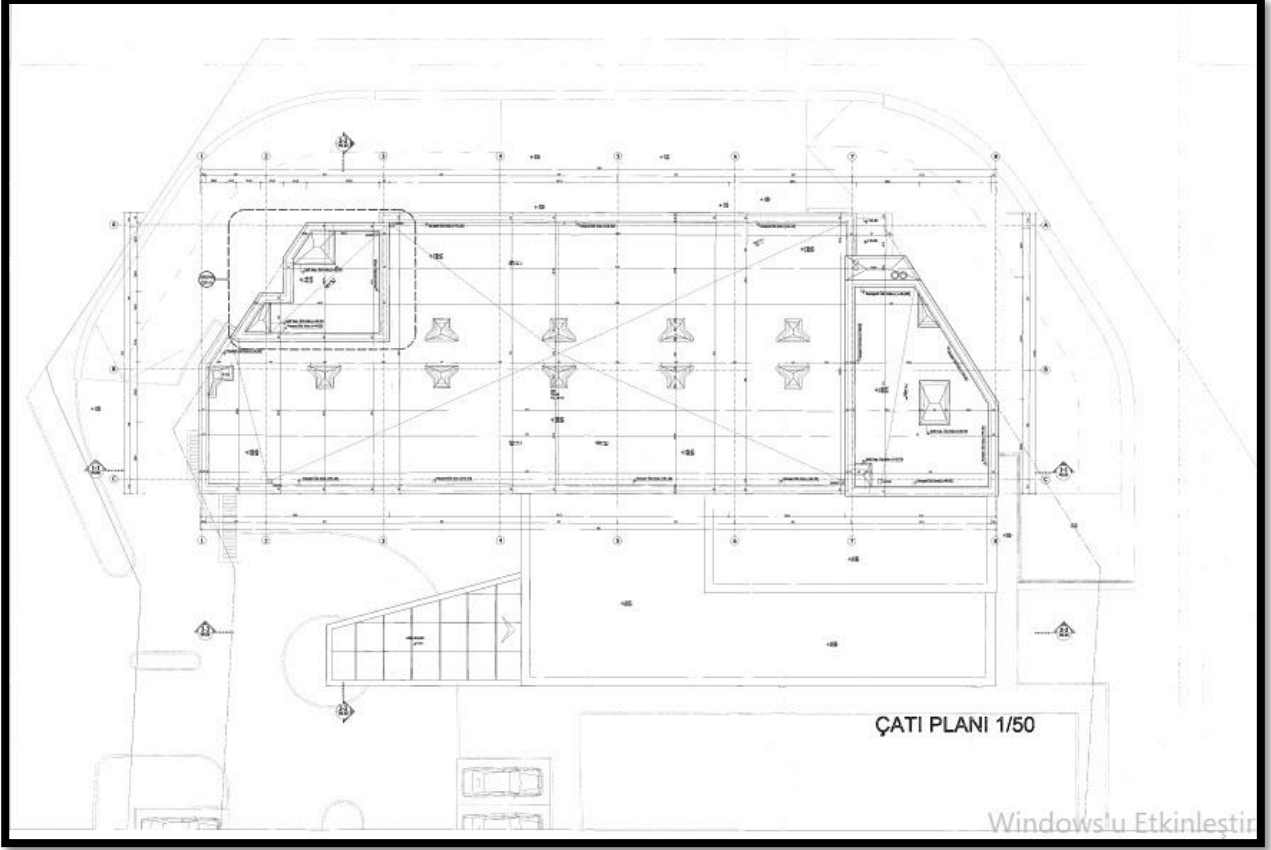

\*Bu Rapor, 5070 sayılı "Elektronik İmza Kanunu" uyarınca imzalanmıştır. Doğruluğu, raporu hazırlayan değerleme kuruluşundan teyit edilebilir

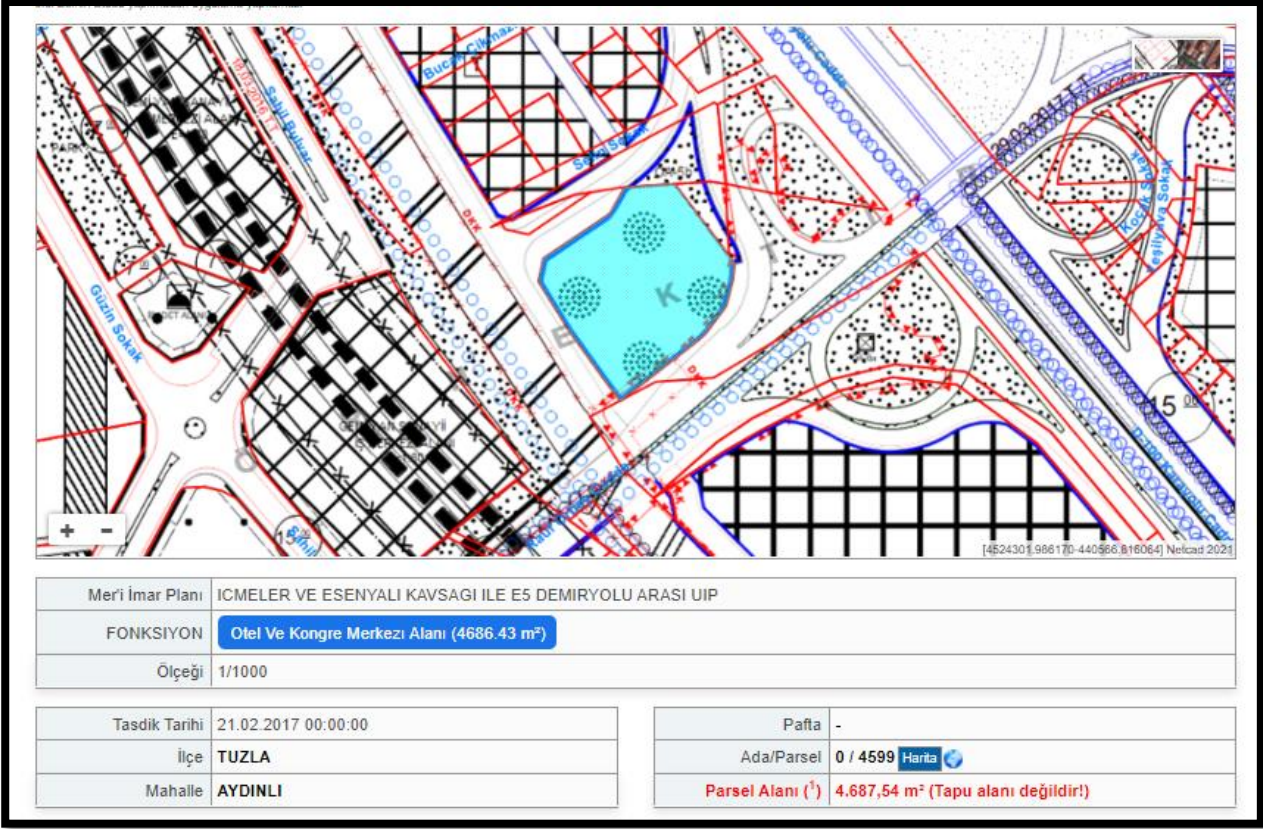

## 2.2.Otel Alanı

Plan onama sınırı içerisindeki eski 3623 yeni 4599 parsel sayılı taşınmaz Otel Alanında kalmakta olup, söz konusu parselde 21.06.2011 t.t.'li 1/1000 ölçekli Uygulama İmar Planı Değişikliği kararları geçerlidir.

\*Bu Rapor, 5070 sayılı "Elektronik İmza Kanunu" uyarınca imzalanmıştır. Doğruluğu, raporu hazırlayan değerleme kuruluşundan teyit edilebilir



\*Bu Rapor, 5070 sayılı “Elektronik İmza Kanunu” uyarınca imzalanmıştır. Doğruluğu, raporu hazırlayan değerleme kuruluşundan teyit edilebilir



\*Bu Rapor, 5070 sayılı “Elektronik İmza Kanunu” uyarınca imzalanmıştır. Doğruluğu, raporu hazırlayan değerleme kuruluşundan teyit edilebilir

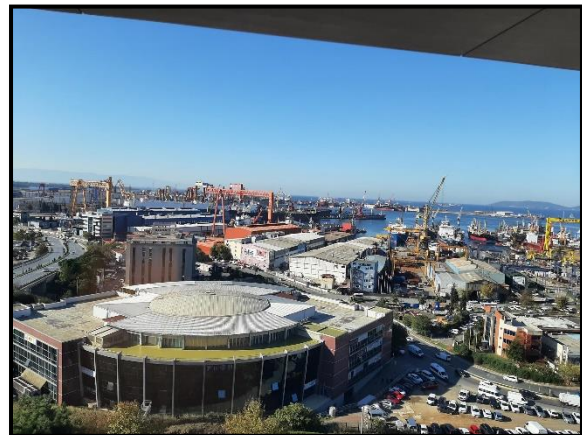
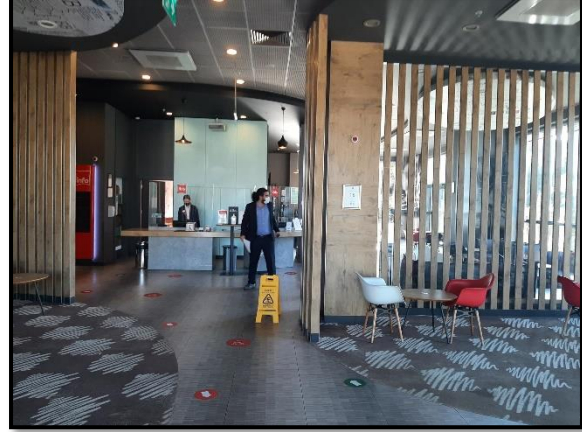

\*Bu Rapor, 5070 sayılı "Elektronik İmza Kanunu" uyarınca imzalanmıştır. Doğruluğu, raporu hazırlayan değerleme kuruluşundan teyit edilebilir



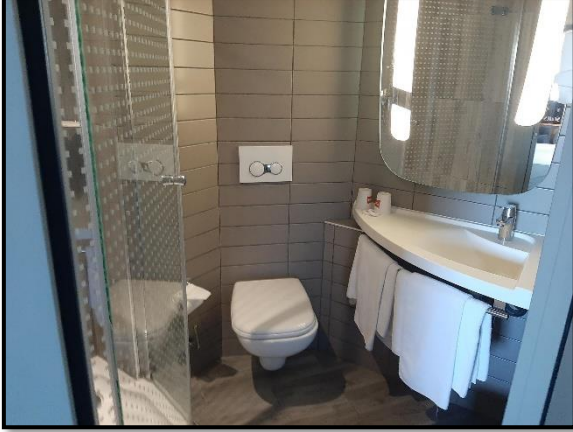

\*Bu Rapor, 5070 sayılı "Elektronik İmza Kanunu" uyarınca imzalanmıştır. Doğruluğu, raporu hazırlayan değerlendirme kuruluşundan teyit edilebilir

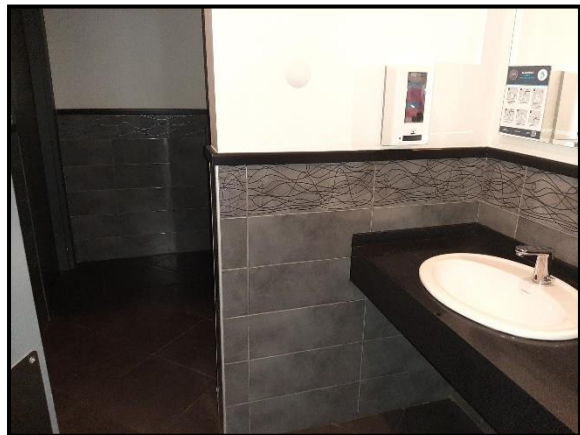

\*Bu Rapor, 5070 sayılı "Elektronik İmza Kanunu" uyarınca imzalanmıştır. Doğruluğu, raporu hazırlayan değerleme kuruluşundan teyit edilebilir

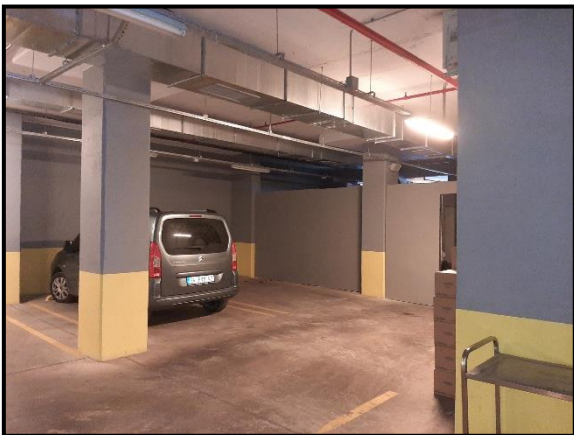
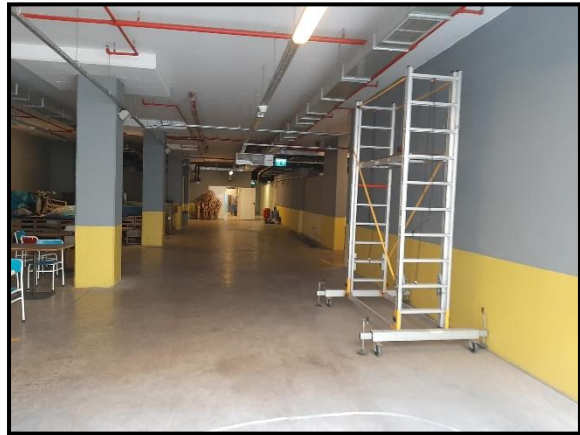

\*Bu Rapor, 5070 sayılı "Elektronik İmza Kanunu" uyarınca imzalanmıştır. Doğruluğu, raporu hazırlayan değerleme kuruluşundan teyit edilebilir

  
Sermaye Piyasası  
Lisanslama ve Sicil Kurumu

Tarih : 07.09.2017 No : 407327

**GAYRİMENKUL DEĞERLEME LİSANSI**

Sermaye Piyasası Kurulu'nun "Sermaye Piyasasında Faaliyette Bulunanlar İçin Lisanslama ve Sicil Tutmaya İlişkin Esaslar Hakkında Tebliğ"i (VII-128.7) uyarınca

**Burak ÖNOĞLU**

Gayrimenkul Değerleme Lisansını almaya hak kazanmıştır.

  
Levent HANLIOĞLU  
LİSANSLAMA VE SİCİL MÜDÜRÜ

  
Tuba ERTUGAY YILDIZ  
GENEL MÜDÜR



  
Sermaye Piyasası  
Lisanslama ve Sicil Kurumu

Tarih : 13.07.2015 No : 404622

**GAYRİMENKUL DEĞERLEME LİSANSI**

Sermaye Piyasası Kurulu'nun "Sermaye Piyasasında Faaliyette Bulunanlar İçin Lisanslama ve Sicil Tutmaya İlişkin Esaslar Hakkında Tebliğ"i (VII-128.7) uyarınca

**Raci Gökcehan SONER**

Gayrimenkul Değerleme Lisansını almaya hak kazanmıştır.

  
Levent HANLIOĞLU  
LİSANSLAMA VE SİCİL MÜDÜRÜ

  
Tuba ERTUGAY YILDIZ  
GENEL MÜDÜR



**TSPAKB TÜRKİYE SERMAYE PİYASASI  
ARACI KURULUŞLARI BİRLİĞİ**

Tarih : 04.08.2010 No : 401418

**GAYRİMENKUL DEĞERLEME UZMANLIĞI LİSANSI**

Sermaye Piyasası Kurulu'nun Seri: VIII, No:34 sayılı "Sermaye Piyasasında Faaliyette Bulunanlar İçin Lisanslama ve Sicil Tutmaya İlişkin Esaslar Hakkında Tebliğ"i uyarınca

**Erdeniz BALIKÇIOĞLU**

Gayrimenkul Değerleme Uzmanlığı Lisansını almaya hak kazanmıştır.

  
İlker ARIKAN  
GENEL SEKRETER



  
E.Nevzat ÖZTANGUT  
BAŞKAN

\*Bu Rapor, 5070 sayılı "Elektronik İmza Kanunu" uyarınca imzalanmıştır. Doğruluğu, raporu hazırlayan değerleme kuruluşundan teyit edilebilir



### MESLEKİ TECRÜBE BELGESİ

Belge Tarihi: 02.08.2019

Belge No: 2019-01.1374

#### Sayın Erdeniz BALIKÇIOĞLU

(T.C. Kimlik No: 29039108440 - Lisans No: 401418 )

Sermaye Piyasası Kurulu tarafından gayrimenkul değerlendirme alanındaki tecrübenin kontrolüne ilişkin belirlenen ilke ve esaslar çerçevesinde "Sorumlu Değerleme Uzmanı" olmak için aranan 5 (beş) yıllık mesleki tecrübe şartını sağladığınız tespit edilmiştir.

  
Doruk KARŞI  
Genel Sekreter

  
Encan AYDOĞDU  
Başkan



### MESLEKİ TECRÜBE BELGESİ

Belge Tarihi: 27.02.2019

Belge No: 2019-01.1066

#### Sayın Raci Gökcehan SONER

(T.C. Kimlik No: 43933302186- Lisans No: 404622 )

Sermaye Piyasası Kurulu tarafından gayrimenkul değerlendirme alanındaki tecrübenin kontrolüne ilişkin belirlenen ilke ve esaslar çerçevesinde "Sorumlu Değerleme Uzmanı" olmak için aranan 5 (beş) yıllık mesleki tecrübe şartını sağladığınız tespit edilmiştir.

  
Doruk KARŞI  
Genel Sekreter

  
Şinasi BAYRAKTAR  
Başkan



### MESLEKİ TECRÜBE BELGESİ

Belge Tarihi: 03.01.2019

Belge No: 2019-02.2991

#### Sayın Burak ÖNOĞLU

(T.C. Kimlik No: 60094254864 - Lisans No: 407327 )

Sermaye Piyasası Kurulu tarafından gayrimenkul değerlendirme alanındaki tecrübenin kontrolüne ilişkin belirlenen ilke ve esaslar çerçevesinde "Gayrimenkul Değerleme Uzmanı" olmak için aranan 3 (üç) yıllık mesleki tecrübe şartını sağladığınız tespit edilmiştir.

  
Doruk KARŞI  
Genel Sekreter

  
Şinasi BAYRAKTAR  
Başkan

Windows'u Bk  
Windows'u etkinleştir