



NET KURUMSAL GAYRİMENKUL DEĞERLEME VE DANIŞMANLIK A.Ş.

Gayrimenkul Değerleme Raporu



Özel 2022 - 610

Haziran, 2022



Talep Sahibi	Akfen Gayrimenkul Yatırım Ortaklığı A.Ş.
Raporu Düzenleyen	Net Kurumsal Gayrimenkul Değerleme ve Danışmanlık A.Ş.
Rapor Tarihi	30.06.2022
Rapor Numarası	Özel 20221-610
Raporun Konusu	Gayrimenkul Piyasa Değer Tespiti
Değerleme Konusu ve Kapsamı	Gaziantep İli, Şehitkamil İlçesi, Yaprak Mahallesi, 5020 ada 2 Parselde kayıtlı "12 KATLI RESTRONTLI VEYA RESTRONATSIZ BETONORME OTEL VE ARSASI" vasıflı taşınmazın 'Üst (İnşaat) Hakkının' 30.06.2022 tarihli adil piyasa değerinin Türk Lirası cinsinden tespiti.

➤ İş bu rapor, Yetmiş üç (73) sayfadan oluşmaktadır ve ekleriyle bir bütündür.

➤ Bu Rapor, Sermaye Piyasası Kurulu'nun III-62.3 sayılı "Sermaye Piyasasında Faaliyette Bulunacak Gayrimenkul Değerleme Kuruluşları Hakkında Tebliğ" hükümleri ile bu tebliğ ekinde yer alan "Değerleme Raporlarında Bulunması Gereken Asgari Hususlar" çerçevesinde Tebliğin 1 inci maddesi ikinci fıkrası kapsamında hazırlanmıştır.

İÇİNDEKİLER

YÖNETİCİ ÖZETİ.....	5
1. RAPOR BİLGİLERİ	6
1.1 Değerleme Tarihi, Rapor Tarihi ve Rapor Numarası.....	6
1.2 Değerlemenin Amacı	6
1.3 Rapor Kapsamı (SPK Mevzuatı Kapsamında Olup Olmadığı).....	6
1.4 Dayanak Sözleşme Tarihi ve Numarası.....	6
1.5 Raporu Hazırlayanlar ve Sorumlu Değerleme Uzmanı	6
1.6 Değerleme Konusu Gayrimenkul İçin Şirketimiz Tarafından Daha Önceki Tarihlerde Yapılan Son Üç Değerlemeye İlişkin Bilgiler	6
2. DEĞERLEME ŞİRKETİ (KURULUŞ) VE TALEP SAHİBİNİ (MÜŞTERİ) TANITICI BİLGİLER	7
2.1 Değerlemeyi Yapan Şirket Bilgileri ve Adresi.....	7
2.2 Talep Sahibi (Müşteri) Bilgileri ve Adresi.....	7
2.3 Müşteri Taleplerinin Kapsamı ve Varsa Getirilen Sınırlamalar	7
2.4 İşin Kapsamı.....	7
3. GAYRİMENKULÜN YASAL DURUMUNA İLİŞKİN BİLGİLER	8
3.1 Gayrimenkulün Yeri, Konumu, Tanımı ve Çevre Teşekkülü Hakkında Bilgiler	8
3.2 Gayrimenkulün Tapu Kayıtları	10
3.3 Gayrimenkul İle İlgili Herhangi Bir Takyidat veya Devredilmesine İlişkin Herhangi Bir Sınırlama Olup Olmadığı Hakkında Bilgi.....	11
3.4 Değerlemesi yapılan gayrimenkul ile ilgili varsa son üç yıllık dönemde gerçekleşen alım satım işlemlerine ve gayrimenkulün hukuki durumunda meydana gelen değişikliklere (imar planında meydana gelen değişiklikler, kamulaştırma işlemleri vb.) ilişkin bilgi	11
3.5 Gayrimenkulün ve Bulunduğu Bölgenin İmar Durumuna İlişkin Bilgiler	11
3.6 Gayrimenkul İçin Alınmış Durdurma Kararı, Yıkım Kararı, Riskli Yapı Tespiti Vb Durumlara Dair Açıklamalar	11
3.7 Gayrimenkule İlişkin Olarak Yapılmış Sözleşmelere (Gayrimenkul Satış Vaadi, Kat Karşılığı İnşaat veya Hasılat Paylaşımı Sözleşmeleri Vb.) İlişkin Bilgiler	11
3.8 Gayrimenkuller ve Gayrimenkul Projeleri İçin Alınmış Yapı Ruhsatlarına, Tadilat Ruhsatlarına, Yapı Kullanım İzinlerine İlişkin Bilgileri İle İlgili Mevzuat Uyarınca Alınması Gerekli Tüm İzinlerin Alınıp Alınmadığına ve Yasal Gerekliliği Olan Belgelerin Tam ve Doğru Olarak Mevcut Olup Olmadığı Hakkında Bilgi.....	12
3.9 Değerlemesi Yapılan Projeler İle İlgili Olarak, 29/6/2001 Tarih ve 4708 Sayılı Yapı Denetimi Hakkında Kanun Uyarınca Denetim Yapan Yapı Denetim Kuruluşu (Ticaret Unvanı, Adresi vb.) ve Değerlemesi Yapılan Gayrimenkul İle İlgili Olarak Gerçekleştirdiği Denetimler Hakkında Bilgi	13
3.10 Eğer belirli bir projeye istinaden değerlendirme yapılıyorsa, projeye ilişkin detaylı bilgi ve planların ve söz konusu değerlerin tamamen mevcut projeye ilişkin olduğuna ve farklı bir projenin uygulanması durumunda bulunacak değerlerin farklı olabileceğine ilişkin açıklama.....	13
3.11 Varsa, Gayrimenkulün Enerji Verimlilik Sertifikası Hakkında Bilgi.....	13
4. GAYRİMENKULÜN FİZİKİ ÖZELLİKLERİ	13
4.1 Gayrimenkulün Bulunduğu Bölgenin Analizi ve Kullanılan Veriler	13
4.2 Mevcut Ekonomik Koşulların, Gayrimenkul Piyasasının Analizi, Mevcut Trendler ve Dayanak Veriler İle Bunların Gayrimenkulün Değerine Etkileri	15

4.3	Değerleme İşlemini Olumsuz Yönde Etkileyen veya Sınırlayan Faktörler	26
4.4	Gayrimenkulün Fiziki, Yapısal, Teknik ve İnşaat Özellikleri	26
4.5	Varsa, Mevcut Yapıyla veya İnşaatı Devam Eden Projeye İlgili Tespit Edilen Ruhsata aykırı Durumlara İlişki Bilgiler.....	27
4.6	Ruhsat Alınmış Yapılarda Yapılan Değişikliklerin 3194 Sayılı İmar Kanunu'nun 21.nci Maddesi Kapsamında Yeniden Ruhsat Alınmasını Gerekçendirir Değişiklikler Olup Olmadığı Hakkında Bilgi	27
4.7	Gayrimenkulün Değerleme Tarihi İtibariyle Hangi Amaçla Kullanıldığı, Gayrimenkul Arsa veya Arazi İse Üzerinde Herhangi Bir Yapı Bulunup Bulunmadığı ve Varsa, Bu Yapıların Hangi Amaçla Kullanıldığı Hakkında Bilgi.....	27
5.	KULLANILAN DEĞERLEME YÖNTEMLERİ	27
5.1	Pazar Yaklaşımı	30
5.2	Maliyet Yaklaşımı	32
5.3	Gelir Yaklaşımı	34
5.4	Diğer Tespit ve Analizler	47
6.	ANALİZ SONUÇLARININ DEĞERLENDİRİLMESİ	47
6.1	Farklı Değerleme Yöntemleri ile Analiz Sonuçlarının Uyumlaştırılması ve Bu Amaçla İzlenen Metotların ve Nedenlerinin Açıklanması.....	47
6.2	Gayrimenkulün Değerine Etki Eden Faktörler –SWOT Analizi.....	48
6.3	Asgari Husus ve Bilgilerden Raporda Yer Verilmeyenlerin Neden Yer Almadıklarının Gerekçeleri.....	48
6.4	Yasal Gereklere Yerine Getirilip Getirilmediği ve Mevzuat Uyarınca Alınması Gereken İzin ve Belgelerin Tam ve Eksiksiz Olarak Mevcut Olup Olmadığı Hakkında Görüş	48
6.5	Varsa, Gayrimenkul Üzerindeki Takyidat ve İpotekler İle İlgili Görüş.....	48
6.6	Değerleme Konusu Gayrimenkulün, Üzerinde İpotek veya Gayrimenkulün Değerini Doğrudan ve Önemli Ölçüde Etkileyecek Nitelikte Herhangi Bir Takyidat Bulunması Durumları Hariç, Devredilebilmesi Konusunda Bir Sınırlamaya Tabi Olup Olmadığı Hakkında Bilgi.....	48
6.7	Değerleme Konusu Arsa veya Arazi ise, Alımından İtibaren beş Yıl Geçmesine Rağmen Üzerinde Proje Geliştirilmesine Yönelik Herhangi Bir Tasarrufta Bulunup Bulunulmadığına Dair Bilgi	48
6.8	Değerleme Konusu Üst Hakkı veya Devre Mülk Hakkı İse, Üst Hakkı ve Devre Mülk Hakkının Devredilebilmesine İlişkin Olarak Bu Hakları Doğuran Sözleşmelerde Özel Kanun Hükümlerinden Kaynaklananlar Hariç Herhangi Bir Sınırlama Olup Olmadığı Hakkında Bilgi	48
6.9	Gayrimenkulün Tapudaki Niteliğinin, Fiili Kullanım Şeklinin ve Portföye Dahil Edilme Niteliğinin Birbiriyle Uyumlu Olup Olmadığı Hakkında Görüş İle Portföye Alınmasında Herhangi Bir Sakınca Olup Olmadığı Hakkında Görüş	49
7.	SONUÇ.....	49
7.1	Sorumlu Değerleme Uzmanının Sonuç Cümlesi	49
7.2	Nihai Değer Takdiri.....	50
8.	UYGUNLUK BEYANI	51
9.	RAPOR EKLERİ	51

YÖNETİCİ ÖZETİ

<u>Talep Sahibi</u>	Akfen Gayrimenkul Yatırım Ortaklığı A.Ş.
<u>Rapor No ve Tarihi</u>	Özel 2022-610 /30.06.2022
<u>Değerleme Konusu ve Kapsamı</u>	Bu rapor, müşteri talebi üzerine belirtilen kayıta bulunan gayrimenkulün değerlendirme tarihindeki piyasa koşulları ve ekonomik göstergeler doğrultusunda güncel piyasa değeri tespitine yönelik olarak, SPK mevzuatı kapsamında kullanılmak üzere, ilgili tebliğde belirtilen esaslar çerçevesinde hazırlanmıştır.
<u>Taşınmazın Açık Adresi</u>	Yaprak Mahallesi, İstasyon Caddesi No:78/1 Şehitkamil - Gaziantep
<u>Tapu Kayıt Bilgisi</u>	Gaziantep İli, Şehitkamil İlçesi, Yaprak Mahallesi, 5020 ada 2 Parsel
<u>Fiili Kullanımı (Mevcut Durumu)</u>	Rapora konu taşınmaz otel olarak kullanılmaktadır.
<u>İmar Durumu</u>	Söz konusu parsel, 1/1.000 Ölçekli uygulama imar planına göre; Otel Alanında kalmakta, E:1,50 Hmaks: 15 kat olacak şekilde yapılaşma koşullarına sahiptir.
<u>Kısıtlılık Hali (Yıkım vb olumsuz karar, zabıt, tutanak, dava veya tasarrufa engel durumlar)</u>	Taşınmazın tapu kaydında kısıtlılık oluşturabilecek herhangi bir kayıt bulunmamaktadır.
<u>Piyasa Değeri</u>	136.270.000,00-TL (Yüz Otuz Altı Milyon İki Yüz Yetmiş Bin Türk Lirası)
<u>%18 KDV Dahil Piyasa Değeri</u>	160.798.600,00-TL
<u>Açıklama</u>	Değerleme sürecini olumsuz etkileyecek bir durum oluşmamıştır.
<u>Raporu Hazırlayanlar</u>	Burak BARIŞ – SPK Lisans No: 406713 Raci Gökcehan SONER – SPK Lisans No: 404622
<u>Sorumlu Değerleme Uzmanı</u>	Erdeniz BALIKÇIOĞLU – SPK Lisans No: 401418

1. RAPOR BİLGİLERİ

1.1 Değerleme Tarihi, Rapor Tarihi ve Rapor Numarası

Söz konusu işlemin değerlendirme çalışmaları sözleşme tarihi itibarıyla başlamış olup 29.06.2022 itibarıyla değerlendirme çalışmaları tamamlanmış olup, 30.06.2022 tarihinde Özel 2022-610 rapor numarasıyla nihai rapor olarak tamamlanmıştır.

1.2 Değerlemenin Amacı

Bu rapor, Akfen Gayrimenkul Yatırım Ortaklığı A.Ş.'nin talebi üzerine; Gaziantep İli, Şehitkamil İlçesi, Yaprak Mahallesi, 5020 ada 2 Parsel üzerindeki 12 Katlı Restronanlı veya Restronatsız Betonarme Otel ve Arsası vasıflı taşınmazın "Üst (İnşaat) Hakkının" adil piyasa değerinin Türk Lirası cinsinden tespitine yönelik hazırlanan Gayrimenkul Değerleme Raporu'dur. Değerlemenin amacı, taraflar arasında imzalanan sözleşmede de belirtildiği üzere, bilgileri verilen taşınmazın değer tespiti amacıyla 30.06.2022 tarihli pazar değerini içeren değerlendirme raporunun hazırlanmasıdır.

1.3 Rapor Kapsamı (SPK Mevzuatı Kapsamında Olup Olmadığı)

Bu Rapor, Sermaye Piyasası Kurulu'nun III-62.3 sayılı "Sermaye Piyasasında Faaliyette Bulunacak Gayrimenkul Değerleme Kuruluşları Hakkında Tebliğ" hükümleri ile bu tebliğ ekinde yer alan "Değerleme Raporlarında Bulunması Gereken Asgari Hususlar" çerçevesinde Tebliğin 1 inci maddesi ikinci fıkrası "*Sermaye piyasasında gayrimenkul değerlendirme faaliyeti; sermaye piyasası mevzuatına tabi ortak ortaklıklar, ihraççılar ve sermaye piyasası kurumlarının, sermaye piyasası mevzuatı kapsamındaki işlemlerine konu olan gayrimenkullerinin, gayrimenkul projelerinin veya gayrimenkullere bağlı hak ve faydaların belli bir tarihteki muhtemel değerinin Kurul düzenlemeleri ve Kurulca kabul edilen değerlendirme standartları çerçevesinde bağımsız ve tarafsız olarak takdir edilmesini ifade eder.*" kapsamında hazırlanmıştır.

1.4 Dayanak Sözleşme Tarih ve Numarası

Akfen Gayrimenkul Yatırım Ortaklığı A.Ş. ile Net Kurumsal Gayrimenkul Değerleme ve Danışmanlık A.Ş. arasında 26.05.2022 tarihinde imzalanmıştır.

1.5 Raporu Hazırlayanlar ve Sorumlu Değerleme Uzmanı

İş bu rapor, Gayrimenkul Değerleme Uzmanı Burak BARIŞ tarafından hazırlanmış, Gayrimenkul Değerleme Uzmanı Raci Gökcehan SONER tarafından kontrol edilmiş ve Sorumlu Değerleme Uzmanı Erdeniz BALIKÇIOĞLU tarafından onaylanmıştır.

1.6 Değerleme Konusu Gayrimenkul İçin Şirketimiz Tarafından Daha Önceki Tarihlerde Yapılan Son Üç Değerlemeye İlişkin Bilgiler

Değerleme konusu gayrimenkul için şirketimiz tarafından 31.12.2021 tarihinde Özel 2021-1789 rapor no ile 111.070.000,00-TL-7.565.000,00 Euro değer takdir edilen rapor hazırlanmıştır.

2. DEĞERLEME ŞİRKETİ (KURULUŞ) VE TALEP SAHİBİNİ (MÜŞTERİ) TANITICI BİLGİLER

2.1 Değerlemeyi Yapan Şirket Bilgileri ve Adresi

08.08.2008 tarihinde gayrimenkul değerlendirme ve danışmanlık hizmeti vermek üzere Ankara'da kurulan ve genel merkezi Emniyet Mahallesi Sınır Sokak No:17/1 Yenimahalle/Ankara adresinde bulunan şirketimiz NET Kurumsal Gayrimenkul Değerleme ve Danışmanlık A.Ş. Sermaye Piyasası Kurulu'nun Seri: VIII, No:35 sayılı tebliği uyarınca Kasım 2009'da "Kurul Listesine" alınmıştır. Şirketimiz ayrıca, Bankacılık Düzenleme ve Denetleme Kurulu tarafından 11.08.2011 tarih ve 20855 sayılı kararı ile bankalara "gayrimenkul, gayrimenkul projesi ve gayrimenkule bağlı hak ve faydaların değerlendirilmesi" hizmeti verme yetkisi almıştır.

Sermaye : 1.200.000,-TL
Ticaret Sicil : 256696
Telefon : 0 312 467 00 61 Pbx
E-Posta / Web : info@netgd.com.tr__www.netgd.com.tr
Adres : Emniyet Mahallesi Sınır Sokak No:17/1 Yenimahalle/Ankara

2.2 Talep Sahibi (Müşteri) Bilgileri ve Adresi

Şirket Unvanı : Akfen Gayrimenkul Yatırım Ortaklığı A.Ş.
Şirket Adresi : Büyükdere cd. No:201 C Blok Kat:8 Levent-İstanbul
Şirket Amacı : Sermaye Piyasası Kurulu'nun Gayrimenkul Yatırım Ortaklıklarına ilişkin düzenlemelerinde yazılı amaç ve konularla iştigal etmek.
Sermaye : 1.300.000.000,-TL
Telefon : 0 212 371 87 00
E-Posta : www.akfengyo.com.tr

2.3 Müşteri Taleplerinin Kapsamı ve Varsa Getirilen Sınırlamalar

İş bu rapor, Akfen Gayrimenkul Yatırım Ortaklığı A.Ş.'nin talebi üzerine Gaziantep İli, Şehitkamil İlçesi, Yaprak Mahallesi, 5020 ada 2 Parsel üzerindeki 12 Katlı Restronanlı veya Restronatsız Betonarme Otel ve Arsası vasıflı taşınmazın "Üst (İnşaat) Hakkının" adil piyasa değerinin Türk Lirası cinsinden tespitine ilişkin hazırlanmıştır. Müşteri tarafından herhangi bir sınırlama getirilmemiştir.

2.4 İşin Kapsamı

İşin kapsamı, SPK mevzuatı kapsamında ve asgari unsurlar çerçevesinde müşterinin değerlemesini talep ettiği tapu bilgilerine istinaden değerlendirme raporunun hazırlanarak müşteriye ıslak imzalı şekilde teslim edilmesidir.

3. GAYRİMENKULÜN YASAL DURUMUNA İLİŞKİN BİLGİLER

3.1 Gayrimenkulün Yeri, Konumu, Tanımı ve Çevre Teşekkülü Hakkında Bilgiler

Rapora konu gayrimenkul; Gaziantep İli, Şehitkamil İlçesi, Yaprak Mahallesi'nde bulunmaktadır. Taşınmaz bölgenin ana arteri olan İstasyon Bulvarı'na cepheli şekilde konumlandırılmıştır. Taşınmaza ulaşım için İstasyon Caddesi üzerinde Kuzey yönünde Nizip Caddesi ile kesişimde sağ kolda konumlandırılmıştır. Otele ulaşım bölgenin ana arteri olan İstasyon Caddesi üzerinden geçen toplu taşıma araçları ve özel araçlar ile rahatlıkla sağlanabilmektedir. Taşınmazın yakın çevresi konut ve işyeri nitelikli gelişmiştir. Taşınmaz Gaziantep Havalimanı'na yaklaşık 10 km. mesafede konumlandırılmış olup İstasyon Caddesi üzerinden rahatlıkla ulaşım sağlanabilmektedir.



Koordinatlar: Enlem: 37.0707084 - Boylam: 37.3806804

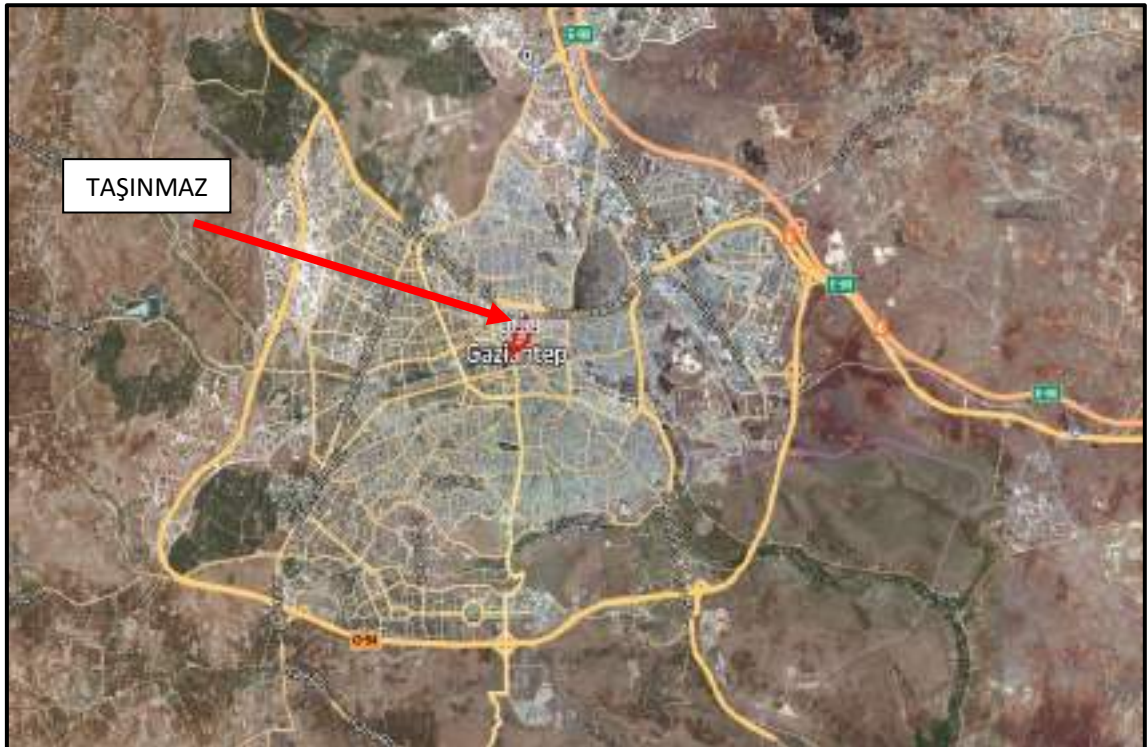

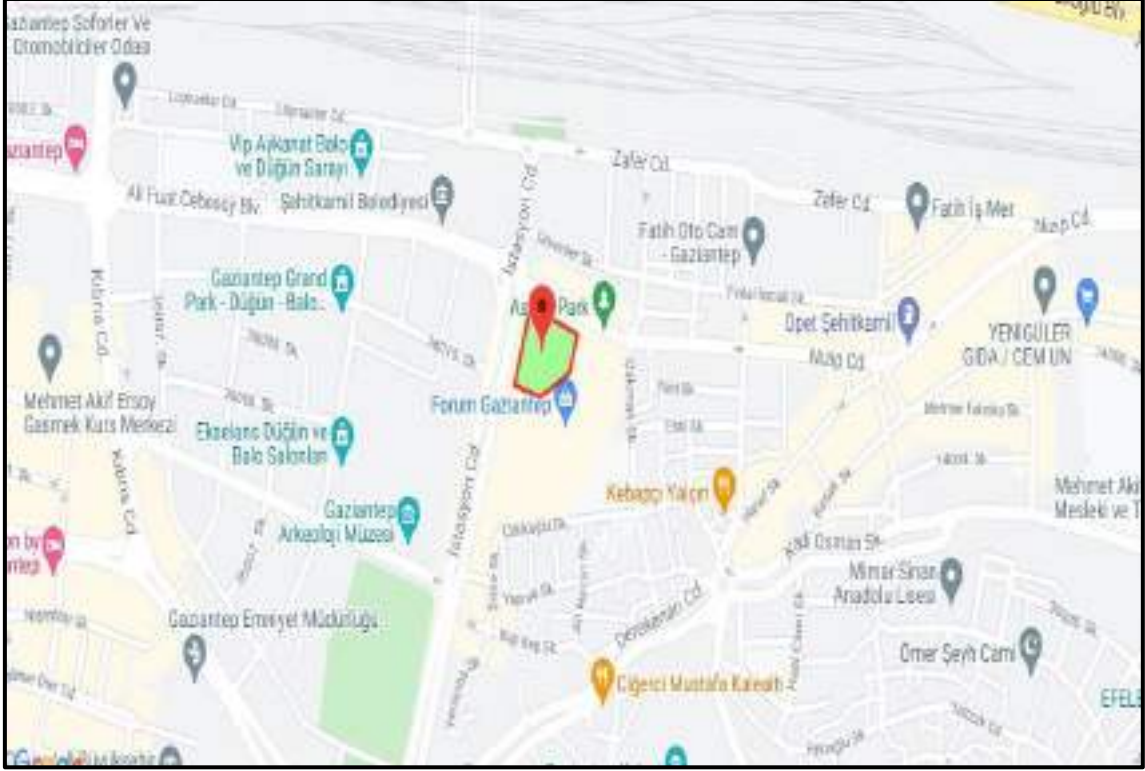

3.2 Gayrimenkulün Tapu Kayıtları

Ana Taşınmaz Tapu Kaydı Bilgileri

İL – İLÇE	: GAZİANTEP - ŞEHİTKAMİL
MAHALLE – KÖY - MEVKİİ	: YAPRAK MAHALLESİ
CİLT - SAYFA NO	: 6/556
ADA - PARSEL	: 5020 ADA 2 PARSEL
YÜZÖLÇÜM	: 6.750,00 M ²
ANA TAŞINMAZ NİTELİĞİ	: 12 KATLI RESTRONTLI VEYA RESTRONATSIZ BETONORME OTEL VE ARSASI
TAŞINMAZ ID	: 14204522
MALİK - HİSSE	: Gaziantep Büyükşehir Belediyesi (1/1)
EDİNME SEBEBİ TARİH-YEVMIYE	: İfraz İşlemi (22.03.2007-6223)

Ana Taşınmaz Tapu Kaydı Bilgileri

İL – İLÇE	: GAZİANTEP - ŞEHİTKAMİL
MAHALLE – KÖY - MEVKİİ	: YAPRAK MAHALLESİ
CİLT - SAYFA NO	: 6/560
ADA - PARSEL	: 5020 ADA 2 PARSEL
YÜZÖLÇÜM	: 6.750,00 M ²
ANA TAŞINMAZ NİTELİĞİ	: 5020 ADA 2 PARSEL SAYILI TAŞINMAZIN 30 YIL SÜRE İLE ÜST HAKKI
TAŞINMAZ ID	: 32755625
MALİK - HİSSE	: Akfen Gayrimenkul Yatırım Ortaklığı Anonim Şirketi (1/1)
EDİNME SEBEBİ TARİH-YEVMIYE	: Üst Hakkının Tesisi (17.07.2007 – 16976)

3.3 Gayrimenkul İle İlgili Herhangi Bir Takyidat veya Devredilmesine İlişkin Herhangi Bir Sınırlama Olup Olmadığı Hakkında Bilgi

Tapu ve Kadastro Genel Müdürlüğü TKGM Portal üzerinden 02.06.2022 tarihi 16:45 itibariyle alınan üst hakkı Tapu Kayıt belgesine göre taşınmaz üzerinde bulunan kayıtlar aşağıdaki gibidir;

Şerh: 20.676.237 YTL . bedel karşılığında kira şerhi vardır. Şehitkamil 2.Bölge(Kapatildi) - 25-09-2008 16:58 – 34188

İpotek: Credit Bank Europe N.V. lehine 173.052.185,00.-Euro bedelli 1. Derece ipotek tesis edilmiştir. (28.01.2015 - 3407)

İpotek: Credit Bank Europe N.V. lehine 173.052.185,00.-Euro bedelli 2. Derece 1. Sıra ile ipotek tesis edilmiştir. (28.01.2015 - 3407)

İpotek: Credit Bank Europe N.V. lehine 173.052.185,00.-Euro bedelli 2. Derece 2. Sıra ile ipotek tesis edilmiştir. (28.01.2015 - 3407)

İpotek: Credit Bank Europe N.V. lehine 173.052.185,00.-Euro bedelli 3. Derece ipotek tesis edilmiştir. (28.01.2015 - 3407)

5020 ada 2 parsel üzerinde Akfen Gayrimenkul Yatırım Ortaklığı A.Ş. lehine, 30 yıl süreyle, bağımsız ve sürekli nitelikte üst hakkı tesis edilmiştir (17-07-2007-16976). Söz konusu üst hakkının devrinde aksi sözleşmede belirtilmediği sürece kısıtlama bulunmamaktadır.

3.4 Değerlemesi yapılan gayrimenkul ile ilgili varsa son üç yıllık dönemde gerçekleşen alım satım işlemlerine ve gayrimenkulün hukuki durumunda meydana gelen değişikliklere (imar planında meydana gelen değişiklikler, kamulaştırma işlemleri vb.) ilişkin bilgi

Son üç yıl içerisinde alım satım konu olmamıştır. İmar ve hukuki durumunda herhangi bir değişiklik bulunmamaktadır.

3.5 Gayrimenkulün ve Bulunduğu Bölgenin İmar Durumuna İlişkin Bilgiler

Şehitkamil Belediyesi'nden alınan şifahi bilgiye göre söz konusu taşınmazın 1/1.000 ölçekli Uygulama İmar Planına göre konu taşınmaz Otel Alanı'nda kalmakta E:1,50, Hmaks: 15 kat, yoldan 5m. yandan 5m. çekme mesafeli olacak şekilde yapılaşma koşullarına sahiptir. Gaziantep Büyükşehir Belediyesi İmar Yönetmeliği 17. Maddesi'nde "5.000,00 m²'den büyük ticari parsellerde 1,20 kat emsal arttırılabilir." ibaresi uyarınca Emsal 1,80'e kadar arttırılabilir.

3.6 Gayrimenkul İçin Alınmış Durdurma Kararı, Yıkım Kararı, Riskli Yapı Tespiti Vb Durumlara Dair Açıklamalar

Söz konusu gayrimenkul için Şehitkamil Belediyesi imar servisinde yapılan evrak incelemeleri ve şifahi sorgulamalar neticesinde herhangi bir olumsuz karar vb. bulunmadığı görülmüştür.

3.7 Gayrimenkule İlişkin Olarak Yapılmış Sözleşmelere (Gayrimenkul Satış Vaadi, Kat Karşılığı İnşaat veya Hasılat Paylaşımı Sözleşmeleri Vb.) İlişkin Bilgiler

Söz konusu üst hakkı Akfen Gayrimenkul Yatırım Ortaklığı A.Ş. lehine kayıtlıdır. 17.07.2007 tarihinden itibaren 17.07.2038 tarihine kadar 30 yıllık üst hakkı bulunmaktadır. Üst hakkına ilişkin incelenen resmi sözleşmede; bağımsız ve sürekli nitelikte üst hakkının 30 yıl süreli olduğu; irtifak hakkının üçüncü kişilere devredilebileceği; sürenin sonunda irtifak hakkına konu yapının bedelsiz olarak taşınmaz malikine geçeceği; Yıllık "Üst Hakkı" bedelinin, işletme döneminden (Ocak 2010) başlamak üzere ilk 5 yıllık kullanım bedelini bir defada defaten peşin ödenecektir. Takip eden ikinci beş yıl için %5 arttırılacak, bir önceki döneme göre 11. yıldan (dahil) itibaren ve 20. yıla (dahil) kadar %10 attırılacak ve 21. yıl (dahil) kalan süre içinde kullanım bedeli bir önceki döneme göre %10 arttırılarak uygulanacaktır. Bu değerler Akfen Gayrimenkul Yatırım Ortaklığı A.Ş. ile Gaziantep Büyükşehir Belediyesi arasındaki kira sözleşmesine göre belirlenmiştir.

Aşağıda Medeni Kanun'un ilgili maddelerinde üst hakkı ile ilgili hükümlere yer verilmiştir.

Üst hakkı

Madde 726- Bir üst irtifakına dayalı olarak başkasına ait bir arazinin altında veya üstünde sürekli kalmak üzere inşa edilen yapıların mülkiyeti, irtifak hakkı sahibine ait olur. Bir binanın başlı başına kullanılmaya elverişli bağımsız bölümleri üzerinde kat mülkiyeti veya kat irtifakı kurulması, Kat Mülkiyeti Kanununa tâbidir. Bağımsız bölümler üzerinde ayrıca üst hakkı kurulamaz.

Madde 826- Bir taşınmaz maliki, üçüncü kişi lehine arazisinin altında veya üstünde yapı yapmak veya mevcut bir yapıyı muhafaza etmek yetkisi veren bir irtifak hakkı kurabilir. Aksi kararlaştırılmış olmadıkça bu hak, devredilebilir ve mirasçılara geçer. Üst hakkı, bağımsız ve sürekli nitelikte ise üst hakkı sahibinin istemi üzerine tapu kütüğüne taşınmaz olarak kaydedilebilir. En az otuz yıl için kurulan üst hakkı, sürekli niteliktedir.

Madde 827- Üst hakkının içerik ve kapsamıyla ilgili olarak resmî senette yer alan, özellikle yapının konumuna, şekline, niteliğine, boyutlarına, özgülenme amacına ve üzerinde yapı bulunmayan alandan faydalanmaya ilişkin sözleşme kayıtları herkes için bağlayıcıdır.

Madde 828- Üst hakkı sona erince yapılar, arazi malikine kalır ve arazinin bütünleyici parçası olur. Bağımsız ve sürekli üst hakkı tapu kütüğüne taşınmaz olarak kaydedilmişse, üst hakkı sona erince bu sayfa kapatılır. Taşınmaz olarak kaydedilmiş olan üst hakkı üzerindeki rehin hakları, diğer bütün hak, kısıtlama ve yükümlülükler de sayfanın kapatılmasıyla birlikte sona erer. Bedele ilişkin hükümler saklıdır.

Madde 829- Taşınmaz maliki, aksi kararlaştırılmadıkça, kendisine kalan yapılar için üst hakkı sahibine bir bedel ödemez. Uygun bir bedel ödenmesi kararlaştırılmışsa, miktarı ve hesaplanış biçimi belirlenir. Ödenmesi kararlaştırılan bedel, üst hakkı kendileri için rehnedilmiş olan alacaklıların henüz ödenmemiş alacaklarının güvencesini oluşturur ve rızaları olmaksızın üst hakkı sahibine ödenmez. Kararlaştırılan bedel ödenmez veya güvence altına alınmazsa, üst hakkı sahibi veya bu hak kendisine rehnedilmiş olan alacaklı, bedel alacağına güvence olmak üzere, terkin edilen üst hakkı yerine aynı derecede ve sırada bir ipoteğin tescilini isteyebilir. Bu ipotek, üst hakkının sona ermesinden başlayarak üç ay içinde tescil edilir.

Madde 830- Taşınmaz malikine kalan yapılar için üst hakkı sahibine ödenmesi kararlaştırılan bedelin miktarı ve bunun hesaplanış biçimi ile bu bedel borcunun kaldırılmasına ve arazinin ilk hâline getirilmesine ilişkin anlaşmalar, üst hakkının kurulması için gerekli olan resmî şekle tâbidir ve tapu kütüğüne şerh verilebilir.

3.8 Gayrimenkuller ve Gayrimenkul Projeleri İçin Alınmış Yapı Ruhsatlarına, Tadilat Ruhsatlarına, Yapı Kullanım İzinlerine İlişkin Bilgileri İle İlgili Mevzuat Uyarınca Alınması Gerekli Tüm İzinlerin Alınıp Alınmadığına ve Yasal Gerekliliği Olan Belgelerin Tam ve Doğru Olarak Mevcut Olup Olmadığı Hakkında Bilgi

Rapora konu taşınmaz için mevzuat uyarınca alınması gereken izinlerin alındığı ve yasal gerekliliği olan belgelerin tam ve doğru olarak mevcut olduğu görülmüştür.

Mimari Proje: 28.06.2007 tarih onaylı

Yapı Ruhsatı: 01.08.2007 tarih ve 246 numara ile 15.921,59 m2 inşaat alanı için verilmiştir.

İlave Yapı Ruhsatı: 21.10.2008 tarih ve 217 numara ile 18.825,59 m2 inşaat alanı için verilmiştir.

Yapı Kullanma İzin Belgesi: 06.11.2009 tarih ve 150 numara ile 18.825,59 m2 inşaat alanı için verilmiştir.

Turizm İşletme Belgesi: 22.06.2010 – 12453

Novotel Gaziantep(4 Yıldızlı otel): 86 Oda+2 Bedensel Engelli Odası+4 Suit-184 Yatak, 84 kişilik 2. Sınıf lokanta, 145 kişilik çok amaçlı salon (2 adet), 145 kişilik konferans salonu, 40 kişilik çok amaçlı salon, açık yüzme havuzu, havuz bar, snack bar, aletli jimnastik salonu, satış ünitesi, 70 araçlık kapalı otopark

İbis Otel Gaziantep (3 yıldızlı otel): 173 oda+4 bedensel engelli odası-354 yatak, 75 kişilik 2. Sınıf lokanta, lobi bar, 60 araçlık kapalı otopark.

3.9 Değerlemesi Yapılan Projeler İle İlgili Olarak, 29/6/2001 Tarih ve 4708 Sayılı Yapı Denetimi Hakkında Kanun Uyarınca Denetim Yapan Yapı Denetim Kuruluşu (Ticaret Unvanı, Adresi vb.) ve Değerlemesi Yapılan Gayrimenkul İle İlgili Olarak Gerçekleştirdiği Denetimler Hakkında Bilgi

Değerleme konusu taşınmaz 29.06.2001 tarih ve 4708 sayılı "Yapı Denetimi Hakkında Kanun"a tabii olup parselin Gaziantep Büyükşehir Belediyesi mülkiyetinde olması sebebiyle parsel üzerine yapılan yapıların yapı denetim Gaziantep Büyükşehir Belediyesi Fen İşleri Daire Başkanlığı tarafından yapılmıştır.

3.10 Eğer belirli bir projeye istinaden değerlendirme yapılıyorsa, projeye ilişkin detaylı bilgi ve planların ve söz konusu değer tamamen mevcut projeye ilişkin olduğuna ve farklı bir projenin uygulanması durumunda bulunacak değer farklı olabileceğine ilişkin açıklama

Söz konusu parsel üzerinde cins değişikliği yapılmış, otel olarak kullanılan yapı bulunmaktadır. Değerleme, bu taşınmaz için hazırlanan ve onaylanan mevcut projeye ve yasal evraklara dair yapılmıştır. Farklı bir proje değerlendirilmesi yapılmamıştır.

3.11 Varsa, Gayrimenkulün Enerji Verimlilik Sertifikası Hakkında Bilgi

Söz konusu gayrimenkule ait enerji kimlik belgesi bulunmamaktadır.

4. GAYRİMENKULÜN FİZİKİ ÖZELLİKLERİ

4.1 Gayrimenkulün Bulunduğu Bölgenin Analizi ve Kullanılan Veriler

İl merkezi, kuzeyde ve kuzeybatıda Kahramanmaraş, kuzeydoğuda Yavuzeli, doğuda Nizip, güneydoğuda Oğuzeli, güneyde Kilis, güneybatıda İslahiye ve batıda Nurdağı ile çevrilidir.



Gaziantep'te çok sayıda pınar bulunmasına karşın hiç doğal göl bulunmamaktadır. Bu yüzden şehrin birçok yerine yapay göller ve barajlar inşa edilmiştir. Gaziantep şehri, Gaziantep Platosu üzerine kurulmuştur. Gaziantep'ten geçen Alleben Deresi iki merkez ilçeyi birbirinden ayırır. İl merkezinin yakınında hiç doğal orman bulunmaz. Bu yüzden il çevresinde kızılçam ağaçlarından oluşan yapay ormanlar

oluşturulmuştur(dülükba ve burç ormanlıkları). İl merkezi 2. derece deprem bölgesindedir. Gaziantep ya da eski ve halk arasındaki adıyla Antep, Türkiye'nin bir ili ve en kalabalık dokuzuncu, şehir merkez nüfusuyla en kalabalık 6. şehri. 2020 sonu itibarıyla 2.101.157 nüfusa sahiptir. Akdeniz ile Güneydoğu Anadolu Bölgesi'nin kesişme noktasında bulunan Türkiye'nin en önemli şehirlerinden Gaziantep; sanayi ve gelişmişlik bakımından ilk sıralarda yer alır. Eğitim, ticaret ve sanayi şehridir. Hâlâ yaşanan en eski kentlerinden biridir.[4] Bunların yanında Gaziantep, Türkiye sanayisi ve ticaretinde de çok önemli bir yer tutar. Bunun sebepleri arasında Gaziantep'in Anadolu ile Orta Doğu arasında bir konumda bulunması ve liman kentlerine yakınlığı sayılabilir. Gaziantep'in simgeleri arasında Gaziantep Kalesi sayılabilir.

Gaziantep'te çok sayıda pınar bulunmasına karşın hiç doğal göl bulunmamaktadır. Bu yüzden şehrin birçok yerine yapay göller ve barajlar inşa edilmiştir. İlin en önemli akarsuyu Fırat Nehri ve kollarıdır. Gaziantep ilinde çok az doğal orman bulunmaktadır. İldeki toprakların sadece %14'ü ormanlık alanlarla kaplıdır. Bu ormanlarda özellikle meşe ve kızılçam ağaçları hâkimdir. Meşe ormanlarının hepsi bozuk olup koruma altındadırlar. Kızılçam ormanlarının çoğunluğu yapay ormandır. Gaziantep ilinin batı ve kuzey çevreleri ormanlık, bozkır ve meralarla çevrilidir. İlin topraklarının yüzde 60'ı tarıma elverişlidir. Bu kısım, tarlalar, zeytin, Antep fıstığı, meyve ve sebze bahçeleri ile bağlarla kaplıdır.

İldeki başlıca dağlar, ilin batısındaki Nur Dağları ile Sof Dağları'dır. Nur ve Sof Dağları arasındaki bölge levha hareketleri sonucu oluşmuş bir çöküntüdür. İldeki en yüksek dağ ise 1496 metre yüksekliği ile Büyük Sof Dağı'dır. İldeki başlıca ovalar ise İslahiye, Barak ve Tilbaşar ovalarıdır. Gaziantep ilinde Nurdağı ve İslahiye 1. derece, Yavuzeli ve Araban 2. derece, Oğuzeli, Nizip ve Karkamış ise 3. derece deprem bölgesidir.

Gaziantep şehrinin Alleben Deresi ile tabii uzantılarının kuzeyinde kalan bölümü merkez olmak üzere Şehitkamil adıyla, 3398 sayılı Gaziantep İl'i Merkezinde Şehitkamil ve Şahinbey adıyla iki ilçe kurulması hakkındaki kanunla, 20.06.1987 tarihinde kurulmuş ve 19.09.1988 tarihinde de faaliyete geçmiştir. İlçemiz "Şehitkamil" adını, Gaziantep Savunması sırasında 14 yaşında iken şehit edilen "Mehmet Kamil" den almaktadır. Güneydoğu Anadolu Bölgesi'nin batısında yer alan ilçemiz 1.268 km²'lik (2015) bir alanı kapsar. Güneydoğu Anadolu ile Akdeniz Bölgeleri arasında kalan ilçemizde her iki bölgenin iklimi ve özellikleri görülür. Kışlar soğuk ve yağışlı, yazlar ise sıcak ve kurak geçer. İlçemizin kuzeyinde Pazarcık, kuzeydoğusunda Yavuzeli, doğusunda Nizip, güneydoğusunda Oğuzeli, güneyinde Şahinbey ve batısında ise Nurdağı ilçesi bulunmaktadır. İlçemizde başlıca yükseltiler; Sofdağı (1496 m), Dülükbaba (1250 m), Güreniz (1069 m) ve Sam Dağları'dır (1053 m). Küçük akarsular arasında en önemlisi Alleben Deresi'dir. 2015 Yılı adrese dayalı nüfus tespit sonuçlarına göre ilçemizin toplam nüfusu 726.831 dir.Şehitkamil Belediyesi sınırları içerisinde 143 mahalle bulunmaktadır.

4.2 Mevcut Ekonomik Koşulların, Gayrimenkul Piyasasının Analizi, Mevcut Trendler ve Dayanak Veriler İle Bunların Gayrimenkulün Değerine Etkileri

Bazı Ekonomik Veriler ve İstatistikler

Δ Nüfus;

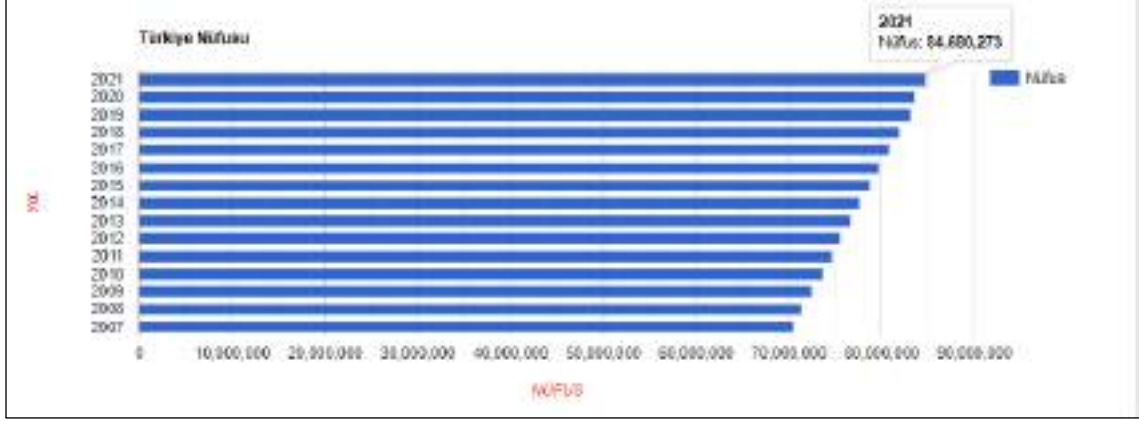

Türkiye'de ikamet eden nüfus, 31 Aralık 2021 tarihi itibarıyla bir önceki yıla göre 1 milyon 65 bin 911 kişi artarak 84 milyon 680 bin 273 kişiye ulaştı. Erkek nüfus 42 milyon 428 bin 101 kişi olurken, kadın nüfus 42 milyon 252 bin 172 kişi oldu. Diğer bir ifadeyle toplam nüfusun %50,1'ini erkekler, %49,9'unu ise kadınlar oluşturdu.

Δ TÜFE/Enflasyon Endeksleri;

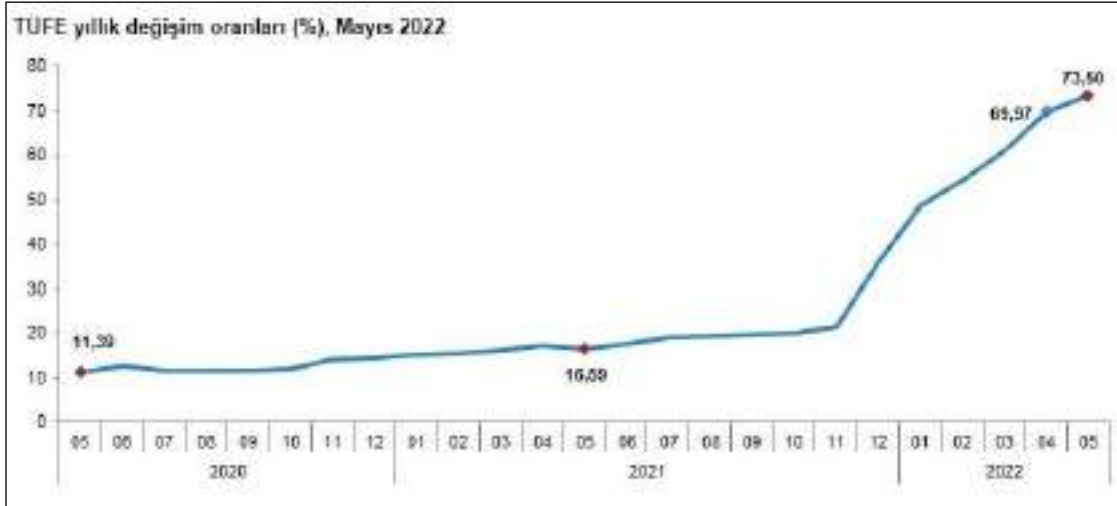

TÜFE'de (2003=100) 2022 yılı Mayıs ayında bir önceki aya göre %2,98, bir önceki yılın Aralık ayına göre %35,64, bir önceki yılın aynı ayına göre %73,50 ve on iki aylık ortalamalara göre %39,33 artış gerçekleşti. (TÜİK.)

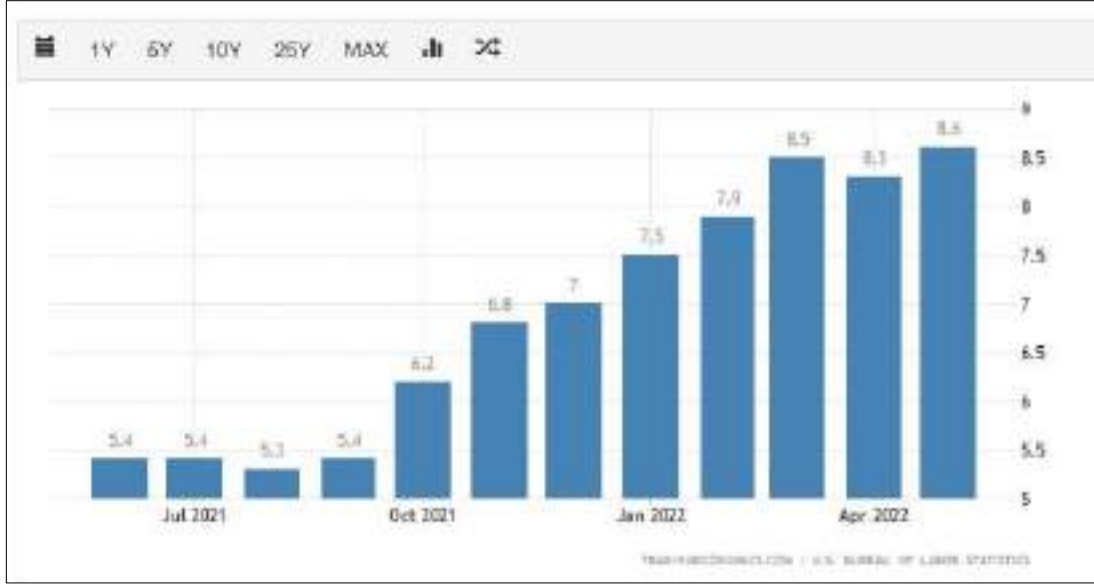

A.B.D son 5 yıllık tüketici fiyat endeksi grafiği ve oranları yukarıdaki gibidir. 2020 yılı itibariyle enflasyon oranı yıllık bazda Nisan ayına kadar ortalama 2,3 seviyelerinde iken Nisan ayı ile birlikte ciddi düşüş göstermiş olup, bu oran %0,5 altına kadar inmiştir. 2021 Ocak ayında %1,7 olan enflasyon oranı bu aydan itibaren sürekli artış göstererek 2022 Mayıs ayı itibariyle %8,6 seviyesine gelmiştir.

Δ GSYİH/Büyüme Endeksleri;

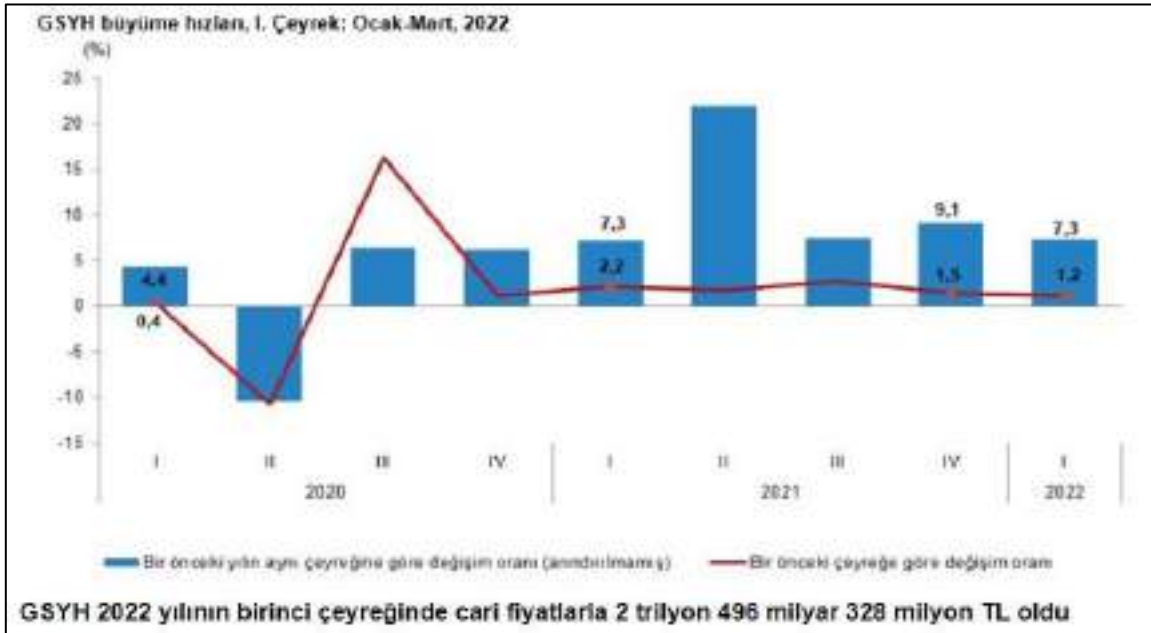

GSYH 2022 yılı birinci çeyrek ilk tahmini; zincirlenmiş hacim endeksi olarak, bir önceki yılın aynı çeyreğine göre %7,3 arttı. GSYH'yi oluşturan faaliyetler incelendiğinde; 2022 yılı birinci çeyreğinde bir önceki yıla göre zincirlenmiş hacim endeksi olarak; finans ve sigorta faaliyetleri %24,2, bilgi ve iletişim faaliyetleri %16,8, hizmetler %14,9, mesleki, idari ve destek hizmet faaliyetleri %8,9, sanayi %7,4, diğer hizmet faaliyetleri %6,8, gayrimenkul faaliyetleri %5,4, kamu yönetimi, eğitim, insan sağlığı ve sosyal hizmet faaliyetleri %5,2 ve tarım %0,9 arttı. İnşaat sektörü ise %7,2 azaldı. (TUİK)

Δ TR ve USD ile EURO 10 Yıllık Devlet Tahvili Değişimi;

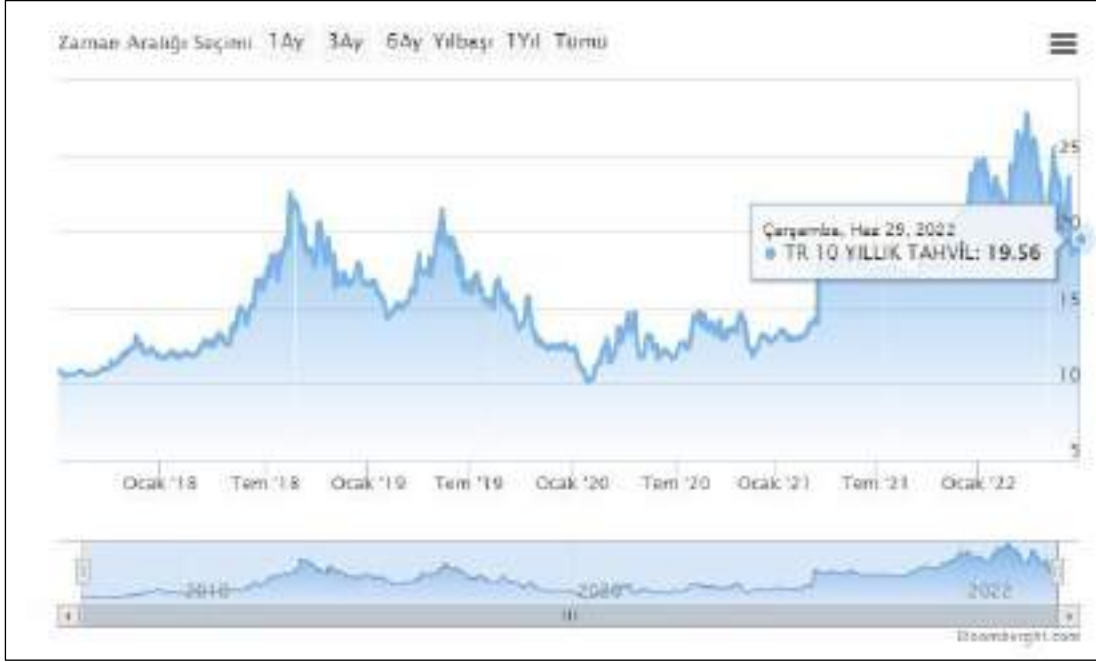

Yaklaşık son 10 yıllık dönemde TR 10 yıllık DİBS olan tahvil oranları ortalama %10 seviyelerinde seyrederken 2018 yılı 2.çeyreğiyle birlikte artışa geçerek %20 ve üzeri seviyelere kadar ulaşmıştır. Haziran 2022 itibariyle ortalama %19,56 seviyelerindedir. (Grafik: Bloomberght.com)

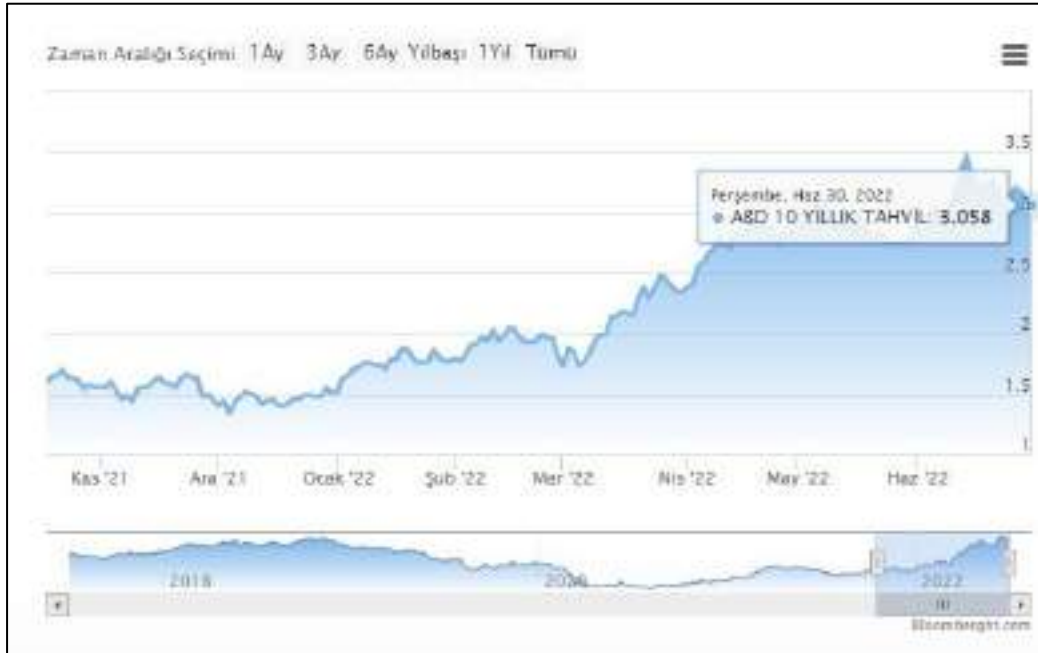

Yaklaşık son 10 yıllık dönemde USD 10 yıllık DİBS olan tahvil oranları ortalama %2 seviyelerinde seyredirken 2019 yılı son çeyreğiyle birlikte ciddi düşüşe geçerek %1,5 ve altı seviyelere inmiş Mart 2020 itibariyle düşüşe geçmiştir. 2021 yılından itibaren ise artış eğiliminde olup Haziran 2022 itibariyle ortalama %3,058 seviyelerindedir. (Grafik: Bloomberght.com)

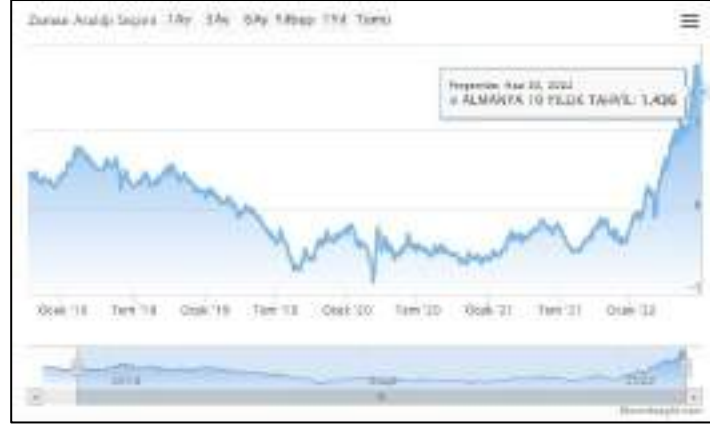

2019 yılı Mayıs ayı ile birlikte Euro 10 yıllık Alman Tahvili ise 0'ın altına inmiş olup 2022 Ocak ayından sonra 0 üzerine çıkmıştır. Bu süre zarfından sonra artış eğiliminde olup Haziran 2022 itibariyle ortalama % 1,43 seviyelerindedir. (Grafik: Bloomberght.com)

LIBOR Faiz Oran Değişimi;

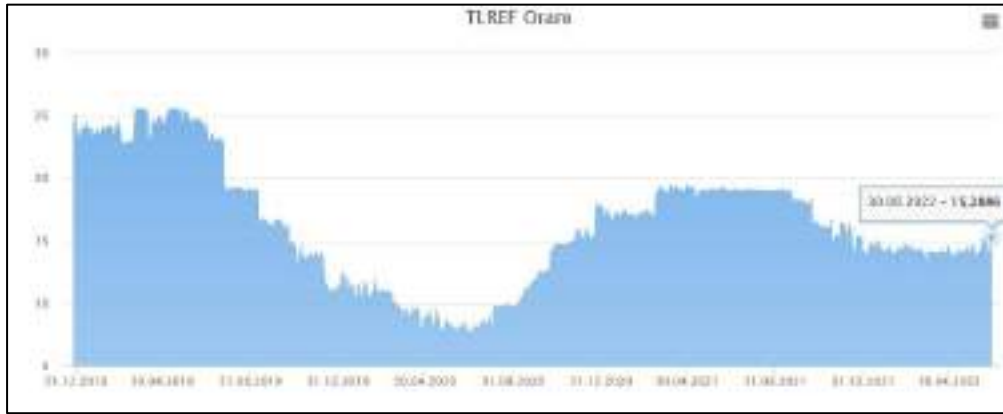

TBB tarafından yayımlanan Türk Lirası Referans Faiz Oranları uygulamasıyla hazırlanmış yukarıdaki grafik yıllara göre TR Libor faiz oranlarını göstermektedir. TR 12 aylık Libor faiz oranı 30.06.2021 itibariyle alışı %19,02 seviyesindedir. 2021 yılında görüldüğü üzere TR yıllık Libor faiz oranı Ekim sonrası %18-19 seyrine devam etmiş olup Kasım ayı itibariyle düşüşe geçmiştir. Haziran ayı itibariyle %14-16 aralığında seyrine devam etmektedir.



ICE tarafından yayımlanan USD Referans Faiz Oranları uygulamasıyla hazırlanmış yukarıdaki grafik yıllara göre USD Libor faiz oranlarını göstermektedir. USD 12 aylık Libor faiz oranı 30.06.2021 itibariyle 0,5% seviyesindedir. 2021 yılında görüldüğü üzere USD Libor faiz oranı Ekim itibariyle 0,5% altına düşse de Mart 2022 itibariyle yukarı yönlü seyretilmektedir. Haziran ayı itibariyle %1,51 seviyesindedir.

Δ TCMB ve FED Faiz Oran Değişimi;



Türkiye Cumhuriyeti Merkez Bankası tarafından açıklanan son verilere göre faiz oranı 14,00% dur. 2010-2018 yılları arasında ortalama 5,0% - 7,5% aralığında değişen bu oran 2018 Mayıs ayı itibariyle 20,00% seviyesi üzerlerine kadar çıkmış, 2020 itibariyle 10,00% altına düşmüş Eylül 2020'de tekrar artışa geçerek rapor tarihi itibariyle %14,00 dir.



A.B.D Merkez Bankası FED tarafından açıklanan son verilere göre faiz oranı 0,25% tir. 2017 – 2019 itibariyle 2,50% seviyelerine kadar çıkmışken, faiz oranı 2022 itibariyle yukarı yönlü seyretmiştir. Haziran 2022 itibariyle 1,75% seviyelerindedir.

Δ Risksiz Getiri Oranları

RISKSİZ GETİRİ ORANLARI								
Moody's	S&P	Fitch	(1/1/22)					
Ay: Ergun UML/TMGÜZ			Açıklama	Güncelleme	Hisse Senedi Risk Primi	Ülke Riski	Tenörizasyon Farkı	Risksiz Getiri Oranı
Almanya (GER)	AAA	AAA	En yüksek kalite				% 0,00	% 0,35
ABD (USA)	AAA	AAA					% 0,00	% 2,83
Türkiye (TUR)	B-	B+	Oldukça spekülasyon	13 Ara 2021			% 3,83	% 20,35
				12 Şub 2022			% 3,83	% 20,35
				14 Eylül 2020			% 4,68	% 19,30
10 Yıllık Devlet Tahvil Getirisi (TUR)				14 Nis 2022	% 9,68	% 5,44		
10 Yıllık Devlet Tahvil Getirisi (GER)				14 Nis 2022	% 4,24	% 0,00		
10 Yıllık Devlet Tahvil Getirisi (USA)				14 Nis 2022	% 4,24	% 0,00		

*Tenörizasyon farkları Prof. Arzuhan Demirdoran'ın blog sayfasından alınmıştır.
10 yıllık devlet tahvillerinin getirileri ise World Government Bonds üzerinden çekilmiştir.*

Nisan ayı itibarıyla yapılan araştırmada risksiz getiri oranları belirlenmiştir. Hisse senedi risk primleri oranları getiri oranı olarak kabul edilebilirken, Türkiye'nin ülke riski, yatırımcının güveninin azalması gibi durumlar dikkate alınarak %5-6 seviyelerinin üzerindedir. (ergununutmaz.com)

Δ Türkiye CDS Risk Primi ;



Türkiye'nin kredi ödeyebilme durumunu gösteren ve risk primi olarak adlandırılan "5 yıllık CDS göstergesi" 800 baz puanı aşarak 2008 yılı sonrası en yüksek seviyeye çıktı. Ancak rapor tarihi itibarıyla tekrar 800 baz puan altına düşmüştür.

Δ Türkiye’de Gayrimenkul ve İnşaat Sektörü;

2018 yılında yaşadığımız kur dalgalanması ve buna bağlı gelişmeler karşısında başta ekonomik anlamda alınan YEP kararları ardından yapılan düzenlemeler ile dengelenme 2019 yılında önemli ölçüde sağlanmış görünmekteydi. Yıllık GSYH, zincirlenmiş hacim endeksi olarak, 2019 yılında bir önceki yıla göre yüzde 0,9 artmıştır. Ancak sektörel bazda bakıldığında, finans ve sigorta faaliyetleri toplam katma değeri yüzde 7,4, kamu yönetimi, eğitim, insan sağlığı ve sosyal hizmet faaliyetleri yüzde 4,6, diğer hizmet faaliyetleri yüzde 3,7 ve tarım sektörü yüzde 3,3 artarken, inşaat sektörü yüzde 8,6, mesleki, idari ve destek hizmet faaliyetleri ise yüzde 1,8 azalmıştır. İnşaat sektöründe görülen bu sert düşüş 2018 yılından itibaren kendisini gösteren talep eksikliği, maliyet artışı ve yüklenicilerin yaşadığı nakit akış sorunlarından kaynaklanmış görülmektedir. İnşaat sektörü cari fiyatlar ile 2019 yılında GSYH içinde yüzde 5,4 bir paya sahip olurken gayrimenkul sektörü yüzde 6,7 oranında paya sahip olmuştur. İki sektör GSYH’nın yüzde 12,1 oranında bir büyüklüğe ulaşmışlardır.



Diğer pek çok ekonomide olduğu gibi, Türkiye’de de inşaat sektörü, genel ekonomi açısından bir öncü gösterge olmanın yanında büyümenin itici gücünü oluşturma özelliğini de taşıyor. İnşaat sektöründeki ivmelenme ve yavaşlama genel ekonomiye göre daha önce gerçekleşiyor. Bununla birlikte, son dönemlerdeki yavaşlama haricinde sektörün yüksek büyüme temposuyla genel ekonomik büyümeye hem doğrudan hem de dolaylı olarak en önemli katkı yapan sektörlerden biri olduğu görülüyor.

Türk inşaat sektörünün uzun dönemli eğilimlerine baktığımızda genel ekonomideki dalgalanmalara en duyarlı sektörlerden biri olduğu söylenebilir. İnşaat sektöründeki büyüme eğilimi bir bakıma GSYH’nin öncü göstergesi durumundadır.

2019 yılı yabancıya gayrimenkul satışında özellikle konut satışında patlama yaşanan bir yıl olmuştur. 2020 yılı 2.çeyreğiyle birlikte konut kredi faizlerinde yaşanan tarihi düşüşle birlikte özellikle sıfır konutlarda satış rakamları çok hızlı bir seviyeye ulaşmıştır. 2021 yılında ise faiz oranlarındaki artış sektör olumuz etkilemiş, buna rağmen artış devam etmiştir. Konut satışları Ocak-Eylül döneminde bir önceki yılın aynı dönemine göre %18,3 azalışla 949 bin 138 olarak gerçekleşmiştir.

Türkiye genelinde konut satışları 2022 Nisan ayında bir önceki yılın aynı ayına göre %38,8 artarak 133 bin 58 oldu. Konut satışlarında İstanbul, 26 bin 330 konut satışı ve %19,8 ile en yüksek paya sahip oldu. Satış sayılarına göre İstanbul’u 12 bin 195 konut satışı ve %9,2 pay ile Ankara, 8 bin 459 konut satışı ve %6,4 pay ile İzmir izledi. Konut satış sayısının en az olduğu iller sırasıyla 25’er konut ile Ardahan ve Hakkari, 47 konut ile Bayburt oldu.

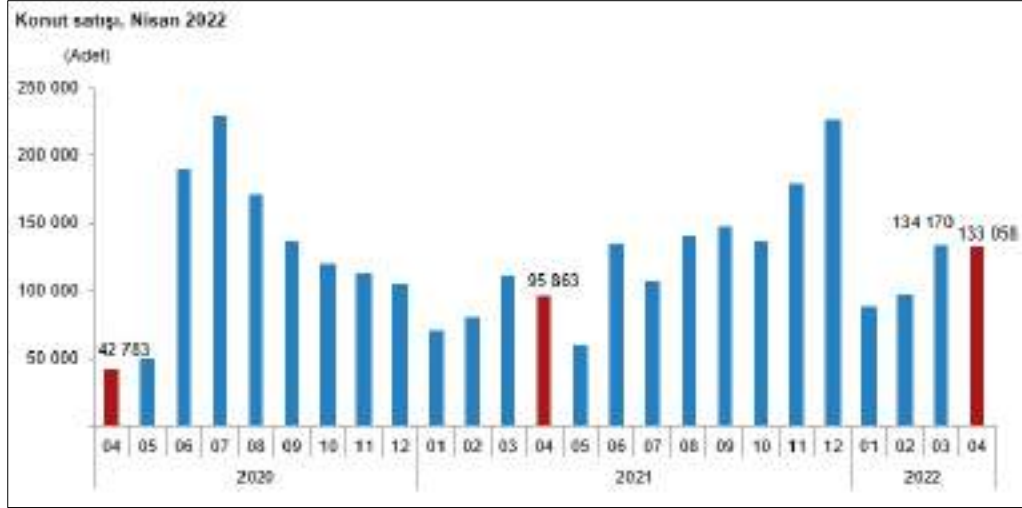

Türkiye genelinde ipotekli konut satışları Nisan ayında bir önceki yılın aynı ayına göre %82,9 artış göstererek 32 bin 30 oldu. Toplam konut satışları içinde ipotekli satışların payı %24,1 olarak gerçekleşti. Ocak-Nisan döneminde gerçekleşen ipotekli konut satışları ise bir önceki yılın aynı dönemine göre %55,1 artışla 100 bin 372 oldu. Nisan ayındaki ipotekli satışların, 7 bin 239'u; Ocak-Nisan dönemindeki ipotekli satışların ise 25 bin 724'ü ilk el satış olarak gerçekleşti. Türkiye genelinde diğer konut satışları Nisan ayında bir önceki yılın aynı ayına göre %28,9 artarak 101 bin 28 oldu. Toplam konut satışları içinde diğer satışların payı %75,9 olarak gerçekleşti. Ocak-Nisan döneminde gerçekleşen diğer konut satışları ise bir önceki yılın aynı dönemine göre %19,9 artışla 352 bin 749 oldu.

Konut satış sayısı, Nisan 2022	Nisan			Ocak - Nisan		
	2022	2021	Değişim (%)	2022	2021	Değişim (%)
	Satış şekline göre toplam satış	133 058	95 863	38,8	453 121	358 913
İpotekli satış	32 030	17 514	82,9	100 372	64 730	55,1
Diğer satış	101 028	78 349	28,9	352 749	294 183	19,9
Satış durumuna göre toplam satış	133 058	95 863	38,8	453 121	358 913	26,2
İlk el satış	36 421	29 212	24,7	130 858	100 582	19,4
İkinci el satış	96 637	66 651	45,0	322 263	249 331	29,3

Yabancılara yapılan konut satışları Nisan ayında bir önceki yılın aynı ayına göre %58,1 artarak 6 bin 447 oldu. Nisan ayında toplam konut satışları içinde yabancılara yapılan konut satışının payı %4,8 oldu. Yabancılara yapılan konut satışlarında ilk sırayı 2 bin 564 konut satışı ile İstanbul aldı. İstanbul'u sırasıyla bin 970 konut satışı ile Antalya, 333 konut satışı ile Ankara izledi.



Δ Türkiye’de Turizm Sektörü:

Turizm sektörü, tarihinin en zorlu süreçlerinden birini 2020 yılında yaşadı. 2020 yılında uluslararası yolcu sayısı bir önceki yıla göre yüzde 74 düştü. Sektörde 2020 yılında küresel olarak 1.3 trilyon dolar civarında bir kayıp olduğu belirtilirken bu sayı, 2009 küresel ekonomik krizde yaşanan kayıptan 11 kat daha fazla gerçekleşti. Pandeminin turizm sektörü üzerindeki önemli etkileri üzerine KDV oranı indirimi sağlanırken, konaklama vergisi ile ecrimisil, kira, kesin izin, kesin tahsis, irtifak hakkı, kullanma izni, yararlanma, ilave yararlanma bedeli ve hasılat payı ödemeleri ertelendi. Yine istihdam ve piyasadaki olumsuz etkinin azaltılması adına sosyal güvenlik ve iş hukuku mevzuatında çok sayıda uygulamada düzenlemeye gidildi.

Dünya Sağlık Örgütü tarafından pandemi olarak ilan edilen Covid-19 salgını, hareketliliği büyük ölçüde kısıtladığından başta turizm sektörü olmak üzere birçok sektörü olumsuz yönde etkiledi. Bacasız sanayi olarak adlandırılan turizm sektörü özellikle Türkiye gibi büyük paya sahip olduğu ülkelerde, ekonomi için büyük önem taşıyor. Covid-19’dan önce Türkiye, turizm sektöründe pozitif yönde bir eğilim yaşamaya devam etti. Türkiye’de 2019 yılında turizmin gayrisafi milli hasılaya doğrudan katkısı 37,5 milyar dolar olarak gerçekleşti ve 51,9 milyon ziyaret eden turist sayısı ve 34,5 milyar dolar turizmden elde edilen gelir ile son 9 yıldaki en yüksek rakamlara ulaştı. 2019 yılında Dünya Turizm Örgütü’ne göre ziyaret eden turist sayısı bazında Dünya’da ilk 10 turizm destinasyonu arasında yer aldı. Türkiye’nin toplam turizm geliri, 2019 yılında TÜİK’e göre bir rekor olarak bir önceki seneye göre %17 artışla 34,5 milyar dolara ulaştı. Kişi başı ortalama harcama 666 dolar, gecelik ortalama harcama ise 68 dolar oldu. Türkiye’yi ziyaret eden turist sayısı, 2019 yılında bir önceki seneye göre %14 artarak 51,9 milyon olarak gerçekleşti. 2019 yılında 7 milyon ziyaretçi ile Rusya, Türkiye’ye en çok turist gönderen ülke oldu. Almanya 5 milyon turist ile listede ikinci sırada yer alırken, Almanya’yı 2,7 milyon turist ile Bulgaristan, 2,6 milyon turist ile İngiltere ve 2,1 milyon turistle İran takip etti.

Türkiye’de ilk Covid-19 vakasının 11 Mart 2020 tarihinde tespit edilmesiyle kısıtlamalar başladı. Pandeminin başlangıç yılı olan 2020’de Türkiye’nin toplam turizm geliri %65 azalışla 12,1 milyar dolara Türkiye’yi ziyaret eden turist sayısı pandemi sebebiyle gerçekleşen uçuş ve seyahat yasakları sebebiyle %69 azalışla 15,8 milyona geriledi. Ziyaretçilerin %80’i yurt dışında ikamet eden yabancı ziyaretçiler iken %20’si yurt dışında ikamet eden Türk vatandaşları oldu. 2020 yılında da Türkiye’ye en çok turist 2,1 milyon kişi ile önceki yıla göre %69,7 azalış olsa da Rusya’dan geldi. Rusya’yı 1,2 milyon ziyaretçi ile Bulgaristan, 1,1 milyon ziyaretçi ile Almanya, 821 bin ziyaretçi ile İngiltere ve 386 bin ziyaretçi ile İran takip etti. Kültür ve Turizm Bakanlığı verilerine göre, 2020 yılında Türkiye’de yerli ve yabancı ziyaretçilerin en çok konakladığı iller sırasıyla Antalya, İstanbul ve Muğla oldu.

Türkiye’yi 2020 yılının ilk çeyreğinde 5,6 milyon kişi ziyaret etti. 2021 yılının ilk çeyreği dikkate alındığında ise %54 azalışla 2,6 milyon ziyaretçiye ulaşıldı. 2021 yılının ikinci çeyreğinde 4 milyon kişinin ziyaret etmesiyle 2021 yılının ilk yarısında yaklaşık 6,6 milyon kişi Türkiye’yi ziyaret etmiş oldu. Türkiye Otelciler Birliği (TUROB) tarafından gelen – giden iç ve dış hat yolcu trafiğinin açıklandığı Havalimanı İstatistikleri’ne göre, pandemi öncesi ve pandemi dönemi karşılaştırıldığında uluslararası seyahat yasaklarının etkisiyle dış hat yolcu sayısındaki azalışın iç hatta göre daha fazla olduğu gözlemlendi. 2021 yılının ilk yarısı bir önceki yılın ilk yarısıyla karşılaştırıldığında ise İstanbul’daki havalimanlarında iç hatta %15 ve toplamında %3’lük bir artış görülürken, dış hatta %5’lik azalış görüldü. Antalya Havalimanı ve Muğla’daki havalimanlarında ise 2021 yılının ilk yarısında 2020 yılının ilk yarısına kıyasla özellikle dış hatlar ziyaretçi sayısında ciddi bir artış görüldü. 2021 yılında bir önceki yıla göre hava trafiğinde artış görülse de 2019’daki seviyeler yakalanamadı.

TÜİK verilerine göre, 2021 yılının ilk çeyreğinde 943 dolar olan kişi başı ortalama harcama ikinci çeyrekte 739 dolar olurken, 2021 yılının ilk çeyreğinde 56 dolar olan gecelik ortalama harcama ise ikinci çeyrekte 57 dolar oldu. Türkiye, son yıllarda siyasi ve politik çeşitli sorunlar sebebiyle turizm sektöründe farklı dönemlerde sıkıntılar yaşadı. Diğer yandan salgının etkisini arttırmasıyla birlikte finansal borçların geri ödemesinin yönetilmesi zor bir hal aldı. 16 milyar dolara ulaşan turizm sektörü

borç yükünün kendi öz kaynaklarından karşılanması zor gözükmekte olup finansal destek gerekebileceği düşünülüyor.

Turizm geliri Ocak, Şubat ve Mart aylarından oluşan I. çeyrekte bir önceki yılın aynı çeyreğine göre %122,4 artarak 5 milyar 454 milyon 488 bin dolar oldu. Turizm gelirinin (cep telefonu dolaşım ve marina hizmet harcamaları hariç) %76,5'i yabancı ziyaretçilerden, %23,5'i ise yurt dışında ikamet eden vatandaş ziyaretçilerden elde edildi.

Ziyaretçiler, seyahatlerini kişisel veya paket tur ile organize etmektedirler. Bu çeyrekte yapılan harcamaların 4 milyar 852 milyon 137 bin dolarını kişisel harcamalar, 602 milyon 350 bin dolarını ise paket tur harcamaları oluşturdu.

Turizm geliri ve ziyaretçi sayısı, I. Çeyrek: Ocak-Mart, 2022							
Çıkış yapan ziyaretçiler							
Yıl	Çeyrek	Turizm geliri (Bin \$)	Değişim oranı ⁽¹⁾ (%)	Kişi sayısı	Değişim oranı ⁽¹⁾ (%)	Kişi başı ortalama harcama (\$)	Gecelik ortalama harcama (\$)
2021	Yıllık	24 482 332	103,0	29 357 463	85,5	834	66
	I	2 452 213	-40,2	2 800 408	-53,9	843	56
	II ⁽²⁾	3 003 628	-	4 068 210	-	739	57
	III	11 395 117	181,8	13 840 872	143,4	835	74
	IV	7 631 374	95,0	8 050 112	97,5	843	63
2022	I	5 454 488	122,4	6 451 657	148,1	845	68

Tablodaki rakamlar, yuvarlamadan dolayı toplamı vermeyebilir.
(1) Değişim oranı: Bir önceki yılın aynı dönemine göre hesaplanmaktadır.
(2) Koronavirüs (COVID-19) sedeni ile önce kapılarında anket yapılamadığından, 2020 yılı II. çeyreğe ilişkin veri yayınlanamamıştır. 2021 yılı II. çeyreğine ait değişim oranı hesaplanmamıştır.



Bu çeyrekte geceleme yapan yabancıların ortalama gecelik harcaması 75 dolar, yurt dışında ikamet eden vatandaşların ortalama gecelik harcaması ise 51 dolar oldu.

Ülkemizden çıkış yapan ziyaretçi sayısı 2022 yılı I. çeyreğinde bir önceki yılın aynı çeyreğine göre %148,1 artarak 6 milyon 451 bin 657 kişi oldu. Bunların %76,6'sını 4 milyon 943 bin 964 kişi ile yabancılar, %23,4'ünü ise 1 milyon 507 bin 693 kişi ile yurt dışında ikamet eden vatandaşlar oluşturdu.

İkinci sırada %24 ile "akraba ve arkadaş ziyareti", üçüncü sırada ise ile %10,1 ile "alışveriş" yer aldı. Yurt dışı ikametli vatandaşlar ise ülkemize %62,4 ile en çok "akraba ve arkadaş ziyareti" amacıyla geldi.

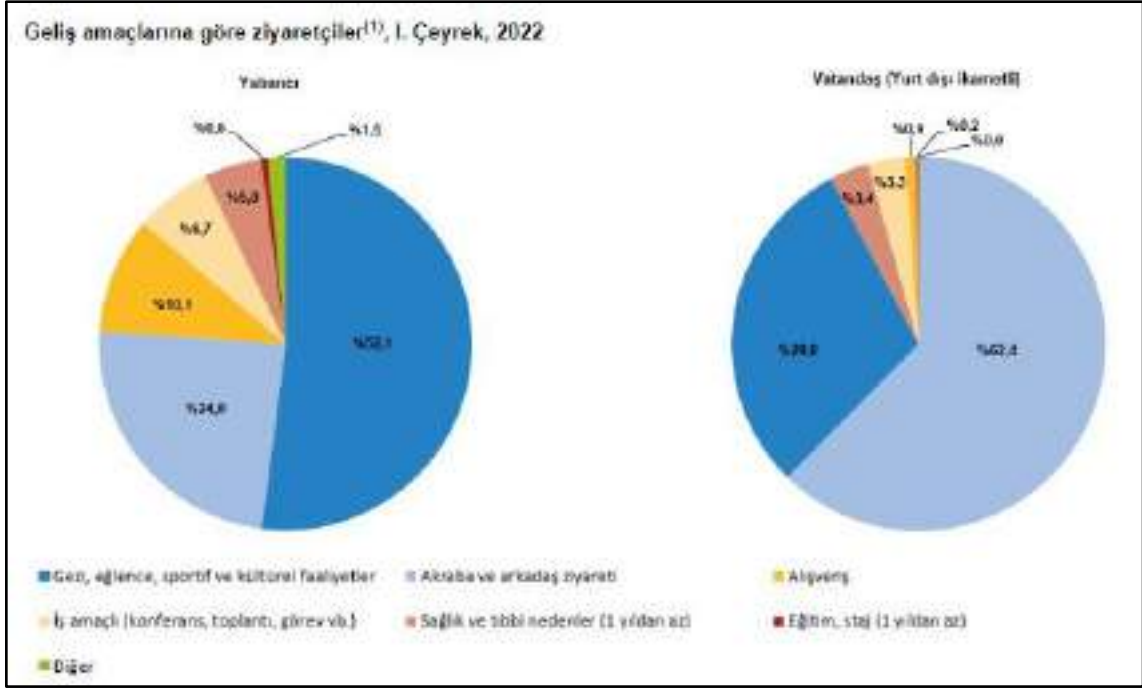

Yurt içinde ikamet edip başka ülkeleri ziyaret eden vatandaşlarımızın harcamalarından oluşan turizm gideri, geçen yılın aynı çeyreğine göre %181,3 artarak 664 milyon 989 bin dolar oldu. Bunun 623 milyon 265 bin dolarını kişisel, 41 milyon 724 bin dolarını ise paket tur harcamaları oluşturdu.

Turizm gideri ve yurt dışını ziyaret eden vatandaş sayısı, I. Çeyrek: Ocak-Mart, 2022

Giriş yapan vatandaşlar (Yurt içi ikametli)						
Yıl	Çeyrek	Turizm gideri (Bin \$)	Değişim oranı ⁽¹⁾ (%)	Kişi sayısı	Değişim oranı ⁽¹⁾ (%)	Kişi başı ortalama harcama (\$)
2021	Yıllık	1 851 922	67,7	2 738 340	22,1	676
	I	236 423	-70,2	281 322	-83,9	840
	II ⁽²⁾	334 936	-	395 189	-	848
	III	584 379	363,5	873 027	329,6	669
	IV	696 183	276,4	1 188 803	301,6	586
2022	I	664 989	181,3	1 039 666	269,6	640

Bu çeyrekte yurt dışını ziyaret eden vatandaş sayısı bir önceki yılın aynı çeyreğine göre %269,6 artarak 1 milyon 39 bin 666 kişi oldu. Bunların kişi başı ortalama harcaması 640 dolar olarak gerçekleşti.

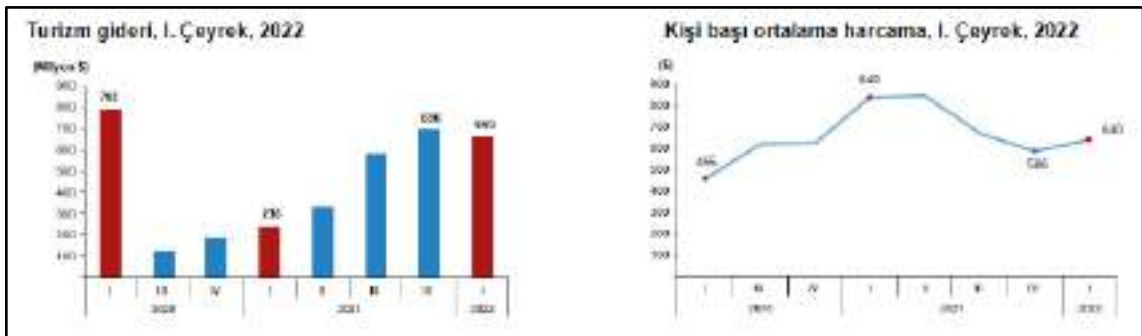

4.3 Değerleme İşlemini Olumsuz Yönde Etkileyen veya Sınırlayan Faktörler

Değerleme tarihi itibarıyla süreç tamamlanana kadar geçen sürede, değerlendirme işlemini olumsuz etkileyen veya sınırlayan herhangi bir faktör olmamıştır.

4.4 Gayrimenkulün Fiziki, Yapısal, Teknik ve İnşaat Özellikleri

Δ Ana Gayrimenkul / Gayrimenkul Özellikleri;

Rapora konu taşınmaz 6.750,00 m² yüzölçümüne sahip 5020 ada 2 parsel üzerinde yer almaktadır. Parsel bölgenin ana arteri olan İstasyon Caddesine cephelidir. Parsel geometrik olarak dikdörtgen formundadır. Parsel üzerinde Novotel ve İbis Otel olarak kullanılan bitişik şekilde inşa edilmiş iki adet yapı bulunmaktadır.

Söz konusu yapılar betonarme tarzda inşa edilmiştir. Projesine göre Nov Otel 2Bodrum kat, Zemin kat ve 6 adet normal kattan oluşmakta, İbis otel ise 2Bodrum kat, Zemin kat ve 10 adet normal kattan oluşmaktadır. Yapılar projesine göre toplam yaklaşık brüt 18.825,59 m² kullanım alanına sahiptir.

2. bodrum katta 53 araçlık otopark alanı, sığınak, depolar, klima santrali, yakıt tankı, elektrik odası, pompa odası, su deposu, foseptik çukuru, bakım odası, revir, arçiv ve teknik müdür odaları yer almaktadır. 1. bodrum katta iki blok beraber inşa edilmiş olup 43 araçlık otopark alanı, kazan dairesi, klima santral odası, pompa odası, trafo odası, jeneratör odası, ısı merkezi; personel soyuma odaları ve duş alanları, personel yemekhane, çamaşırhane, kirli ve temiz çamaşır odaları, mutfak depoları, kuru depo ve soğuk ve normal çöp odaları yer almaktadır.

Novotel: Otel girişi zemin kat seviyesinden ve İstasyon Caddesi cephesinden sağlanmaktadır. Novotel bloğunda, restoran ve bar, mutfak birimleri, resepsiyon, sistem odası, bagaj odası, fitness alanı ve bay bayan soyunma odası, toplantı odaları fuaye alanları, düğün veya büyük toplantı salonu yer almaktadır. Restoran ve bar kısmında bahçeye ulaşılmaktadır. Bahçe kısmında yüzme havuzu yer almaktadır. Fuaye alanı ve toplantı salonlarına ayrı bir giriş alanı bulunmaktadır. NOVOTEL bloğunda 1. normal katta 16 adet oda yer almaktadır. Söz konusu kata 2 adet engelli odası yer almaktadır. 2., 3., 4. ve 5. normal katlarda toplam 15 adet oda yer standart odalardan 6 tanesi birbiri ile birleştirilebilmektedir. Katlarda 4 adet ikiz oda, 10 adet standart oda ve 1 adet süit oda yer almaktadır. 6. normal katta 16 adet standart oda yer almaktadır. Odalar yaklaşık 25-30m² kullanım alanıdır. Her odada banyo hacmi mevcut olup yaklaşık 3m² alanıdır. Odalara giriş kartlı giriş sistemi ile sağlanmaktadır. Giriş kapıları ahşap paneldir. Oda içerisinde zeminler parke kaplamalı, duvarlar alçı sıva üzeri saten boyalıdır. Banyo alanlarında zeminler ve duvarlar seramik kaplamalı, lavabo, klozet ve vitrikiye takımları mevcuttur. Bina oldukça bakımlıdır ve herhangi bir tadilat ihtiyacı bulunmamaktadır.

İbis Otel: zemin katında; restoran, lobi, idari alanlar, normal katlarında oda hacimleri bulunmaktadır. Otel girişi zemin kat seviyesinden ve İstasyon Caddesi cephesinden sağlanmaktadır. Binada diğer blok ile ortak kullanılan 1 adet servis asansörü, 2 adet oda katlarına çalışan yolcu asansörü bulunmaktadır. Binada ısınma merkezi havalandırma sistemi ile sağlanmaktadır. Bina içerisinde restoran, lobi, mutfak, teknik hacimlerde ve ofis alanlarında zeminler seramik kaplamalı, oda katlarında kat hollerinde zeminler halı kaplamalıdır. Bina içerisinde duvarlar alçı sıva üzeri saten boyalıdır. Otelde 173 adet standart oda, 4 adet engelli odası olmak üzere 177 adet oda hacmi bulunmaktadır. Odalar yaklaşık 20m² kullanım alanıdır. Her odada banyo hacmi mevcut olup yaklaşık 3m² alanıdır. Odalara giriş kartlı giriş sistemi ile sağlanmaktadır. Giriş kapıları ahşap paneldir. Oda içerisinde zeminler parke kaplamalı, duvarlar alçı sıva üzeri saten boyalıdır. Banyo alanlarında zeminler ve duvarlar seramik kaplamalı, lavabo, klozet ve vitrikiye takımları mevcuttur. Bina oldukça bakımlıdır ve herhangi bir tadilat ihtiyacı bulunmamaktadır.

KATLAR	Brüt Alan (m2)	NOVOTEL			İBİS OTEL			
		Standart Oda	Suit Oda	Engelli Odası	Brüt Alan (m2)	Standart Oda	Suit Oda	Engelli Odası
1.Bodrum Kat	1608	-	-	-	2417	-	-	-
1.Bodrum Kat	1563	-	-	-	2349	-	-	-
Zemin Kat	1032	-	-	-	1467	-	-	-
1. Kat	535	15	-	1	518	11	-	1
2. Kat	535	14	1	-	518	17	-	1
3. Kat	535	14	1	-	518	17	-	1
4. Kat	535	14	1	-	518	17	-	1
5. Kat	535	14	1	-	518	18	-	-
6. Kat	534	16	-	-	518	18	-	-
7. Kat	-	-	-	-	518	18	-	-
8. Kat	-	-	-	-	518	19	-	-
9. Kat	-	-	-	-	518	19	-	-
10. Kat	-	-	-	-	518	19	-	-
Toplam	7412	87	4	1	11413	173	-	4
		92				177		

4.5 Varsa, Mevcut Yapıyla veya İnşaatı Devam Eden Projeye İlgili Tespit Edilen Ruhsata aykırı Durumlara İlişki Bilgiler

Mahallinde yapılan incelemede yapıların mimari projesi ile genel hatları bakımından uyumlu olduğu görülmüştür.

4.6 Ruhsat Alınmış Yapılarda Yapılan Değişikliklerin 3194 Sayılı İmar Kanunu'nun 21.nci Maddesi Kapsamında Yeniden Ruhsat Alınmasını Gerekli Değişiklikler Olup Olmadığı Hakkında Bilgi

Mevcut yapı içerisinde yeniden ruhsat alınmasını gerektirecek bir imalat bulunmamaktadır.

4.7 Gayrimenkulün Değerleme Tarihi İtibariyle Hangi Amaçla Kullanıldığı, Gayrimenkul Arsa veya Arazi İse Üzerinde Herhangi Bir Yapı Bulunup Bulunmadığı ve Varsa, Bu Yapıların Hangi Amaçla Kullanıldığı Hakkında Bilgi

Söz konusu taşınmaz faal durumda otel olarak kullanılmaktadır.

5. KULLANILAN DEĞERLEME YÖNTEMLERİ

UDS Tanımlı Değer Esası – Pazar Değeri:

➤Pazar değeri, bir varlık veya yükümlülüğün, uygun pazarlama faaliyetleri sonucunda, istekli bir satıcı ve istekli bir alıcı arasında, tarafların bilgilili ve basiretli bir şekilde ve zorlama altında kalmaksızın hareket ettikleri, muvazaasız bir işlem ile değerlendirme tarihi itibarıyla el değiştirmesinde kullanılması gerekli görülen tahmini tutardır. Pazar değerinin tanımı aşağıdaki kavramsal çerçeveye uygun olarak uygulanması *gerekir*:

(a) "Tahmini tutar" ifadesi muvazaasız bir pazar işleminde varlık için para cinsinden ifade edilen fiyat anlamına gelmektedir. Pazar değeri, değerlendirme tarihi itibarıyla, pazarda pazar değeri tanımına uygun olarak makul şartlarda elde edilebilecek en olası fiyattır. Bu fiyat, satıcı tarafından makul şartlarda elde edilebilecek en iyi ve alıcı tarafından makul şartlarda elde edilebilecek en avantajlı fiyattır. Bu tahmin, özellikle de satışla ilişkili herhangi bir tarafça sağlanmış özel bedeller veya imtiyazlar, standart olmayan bir finansman, sat ve geri kirala sözleşmesi gibi özel şartlara veya koşullara dayanarak arttırılmış veya azaltılmış bir tahmini fiyatı veya sadece belirli bir malike veya alıcıya yönelik herhangi bir değer unsurunu kapsamaz.

(b) "El değiştirmesinde kullanılacak" ifadesi, bir varlığın veya yükümlülüğün değerinin, önceden belirlenmiş bir tutar veya gerçek satış fiyatından ziyade tahmini bir değer olduğu duruma atıfta bulunur. Bu fiyat değerlendirme tarihi itibarıyla, pazar değeri tanımındaki tüm unsurları karşılayan bir işlemdeki fiyattır;

(c) “Değerleme tarihi itibarıyla” ifadesi değer belirlenmesini ve o zamana özgü olmasını gerektirir. Pazarlar ve pazar koşulları değişebileceğinden, tahmini değer başka bir zamanda doğru veya uygun olmayabilir. Değerleme tutarı, pazarın durumunu ve içinde bulunduğu koşulları başka bir tarihte değil sadece değerlendirme tarihi itibarıyla yansıtır;

(d) “İstekli bir alıcı arasında” ifadesi alım niyetiyle harekete geçmiş olan, ancak zorunlu kalmış olmayan bir alıcı anlamına gelmektedir. Bu alıcı her fiyattan satın almaya hevesli veya kararlı değildir. Bu alıcı, var olduğunun kanıtlanması veya tahmin edilmesi mümkün olmayan, sanal veya varsayımsal bir pazardan ziyade mevcut pazar gerçeklerine ve mevcut pazar beklentilerine uygun olarak satın alır. Var olduğu kabul edilen bir alıcı pazarın gerektirdiğinden daha yüksek bir fiyat ödemeyecektir. Varlığın mevcut sahibi ise pazarı oluşturanlar arasında yer almaktadır.

(e) “İstekli bir satıcı” ifadesi ise belirli fiyattan satmaya hevesli veya mecbur olmayan, ya da mevcut pazar tarafından makul görülmeyen bir fiyatta ısrar etmeyen bir satıcı anlamına gelmektedir. İstekli satıcı, fiyat her ne olursa olsun, varlığı uygun pazarlama faaliyetleri sonucunda açık pazarlarda, pazar şartlarında elde edilebilecek en iyi fiyattan satmak istemektedir. Varlığın asıl sahibinin gerçekte içinde bulunduğu koşullar, yukarıda anılan şartlara dâhil değildir, çünkü istekli satıcı varsayımsal bir maliktir.

(f) “Muvazaasız bir işlem” ifadesi, fiyatın pazarın fiyat seviyesini yansıtmamasına veya yükseltmesine yol açabilecek, örneğin ana şirket ve bağlı şirket veya ev sahibi ve kiracı gibi taraflar değil, aralarında belirli ve özel bir ilişki bulunmayan taraflar arasında yapılan bir işlem anlamına gelmektedir. Pazar değeri işlemlerinin, her biri bağımsız olarak hareket eden ilişkisiz taraflar arasında yapıldığı varsayılır.

(g) “uygun pazarlama faaliyetleri sonucunda” ifadesi, varlığın pazara çıkartılarak en uygun şekilde pazarlanması halinde pazar değeri tanımına uygun olarak elde edilebilecek en iyi fiyattan satılmış olması anlamına gelmektedir. Satış yönteminin, satıcının erişime sahip olduğu pazarda en iyi fiyatı elde edeceği en uygun yöntem olduğu kabul edilir. Varlığın pazara çıkartılma süresi sabit bir süre olmayıp, varlığın türüne ve pazar koşullarına göre değişebilir. Burada tek kriter, varlığın yeterli sayıda pazar katılımcısının dikkatini çekmesi için yeterli süre tanınması gerekliliğidir. Pazara çıkartılma zamanı değerlendirme tarihinden önce gerçekleşmelidir,

(h) “Tarafların bilgili ve basiretli bir şekilde hareket etmeleri” ifadesi, istekli satıcının ve istekli alıcının değerlendirme tarihi itibarıyla pazarın durumu, varlığın yapısı, özellikleri, fiili ve potansiyel kullanımları hakkında makul ölçülerde bilgilenmiş olduklarını varsaymaktadır. Tarafların her birinin bu bilgiyi, işlemde kendi ilgili konuları açısından en avantajlı fiyatı elde etmek amacıyla basiretli bir şekilde kullandıkları varsayılır. Basiret, faydası sonradan anlaşılan bir tecrübenin avantajıyla değil, değerlendirme tarihi itibarıyla pazar şartları dikkate alınarak değerlendirilir. Örneğin fiyatların düştüğü bir ortamda önceki pazar seviyelerinin altında bir fiyattan varlıklarını satan bir satıcı basiretsiz olarak kabul edilmez. Bu gibi durumlarda, pazarlarda değişen fiyat koşulları altında varlıkların el değiştirildiği diğer işlemler için geçerli olduğu gibi, basiretli alıcılar veya satıcılar o anda mevcut en iyi pazar bilgileri doğrultusunda hareket edeceklerdir.

(i) “Zorlama altında kalmaksızın” ifadesi ise taraflardan her birinin zorlanmış olmaksızın veya baskı altında kalmaksızın bu işlemi yapma niyetiyle harekete geçmiş olmasıdır.

➤ Pazar değeri kavramı, *katılımcıların* özgür olduğu açık ve rekabetçi bir pazarda pazarlık edilen fiyat olarak kabul edilmektedir. Bir varlığın pazarı, uluslararası veya yerel bir pazar olabilir. Bir pazar çok sayıda alıcı ve satıcıdan veya karakteristik olarak sınırlı sayıda *pazar katılımcısından* oluşabilir. Varlığın satışa sunulduğunun varsayıldığı pazar, teorik olarak el değiştiren *varlığın* normal bir şekilde el değiştirdiği bir pazardır.

➤ Bir *varlığın* pazar değeri onun en verimli ve en iyi kullanımını yansıtır. En verimli ve en iyi kullanım, bir varlığın potansiyelinin yasal olarak izin verilen ve finansal olarak karlı olan en yüksek düzeyde kullanımınıdır. En verimli ve en iyi kullanım, bir *varlığın* mevcut kullanımının devamı ya da alternatif başka bir kullanım olabilir. Bu, bir *pazar katılımcısının* varlık için teklif edeceği fiyatı hesaplarken varlık için planladığı kullanıma göre belirlenir.

➤ Değerleme girdilerinin yapısının ve kaynağının, sonuçta *değerleme amacı* ile ilgili olması *gerek* değer esasını yansıtmaması *gerekir*. Örneğin, pazar değerini belirlemek amacıyla, pazardan türetilmiş veriler kullanılmak şartıyla, farklı yaklaşımlar ve yöntemler kullanılabilir. Pazar yaklaşımı tanım olarak pazardan türetilmiş girdileri kullanır. Gelir yaklaşımını kullanarak pazar değerini belirlemek için, *katılımcılar* tarafından benimsenen girdilerin ve varsayımların kullanılması *gerekli görülmektedir*. Maliyet yaklaşımını kullanarak pazar değerini belirlemek için, eşdeğer kullanıma sahip bir varlığın maliyetinin ve uygun aşınma oranının, pazar esaslı maliyet ve aşınma analizleriyle belirlenmesi *gerekli görülmektedir*.

➤ Değerlemesi yapılan *varlık* için mevcut verilere ve pazarla ilişkili koşullara göre en geçerli ve en uygun değerlendirme yönteminin veya yöntemlerinin tespit edilmesi *gerekir*. Uygun bir şekilde analiz edilmiş ve pazardan elde edilmiş verilere dayanması halinde, kullanılan her bir yaklaşımın veya yöntemin, pazar değeri ile ilgili bir gösterge sağlaması *gerekli görülmektedir*.

➤ Pazar değeri bir *varlığın*, pazardaki diğer alıcıların elde edemediği, belirli bir malik veya alıcı için değer ifade eden niteliklerini yansıtmaz. Böyle avantajlar, bir *varlığın* fiziksel, coğrafi, ekonomik veya yasal özellikleriyle ilişkili olabilir. Pazar değeri, belirli bir tarihte belirli bir istekli alıcının değil, herhangi bir istekli bir alıcının olduğunu varsaydığından, buna benzer tüm değer unsurlarının göz ardı edilmesini gerektirmektedir.

Değerleme Yöntemleri

Değerleme yaklaşımlarının uygun ve değerlendirilen varlıklarının içeriği ile ilişkili olmasına dikkat edilmesi gerekir. Aşağıda tanımlanan ve açıklanan üç yaklaşım değerlendirilmede kullanılan temel yaklaşımlardır. Bunların tümü, fiyat dengesi, fayda beklentisi veya ikame ekonomi ilkelerine dayanmaktadır. Temel değerlendirme yaklaşımlarına aşağıda yer verilmektedir:

(A) Pazar Yaklaşımı (B) Gelir Yaklaşımı (C) Maliyet Yaklaşımı

Bu temel değerlendirme yaklaşımlarının her biri farklı, ayrıntılı uygulama yöntemlerini içerir.

Bir varlığa ilişkin değerlendirme yaklaşımlarının ve yöntemlerinin seçiminde amaç belirli durumlara en uygun yöntemin bulunmasıdır. Bir yöntemin her duruma uygun olması söz konusu değildir. Seçim sürecinde asgari olarak aşağıdakiler dikkate alınır:

(a) değerlendirme görevinin koşulları ve amacı ile belirlenen uygun değer esas(lar)ı ve varsayılan kullanım(lar)ı, **(b)** olası değerlendirme yaklaşımlarının ve yöntemlerinin güçlü ve zayıf yönleri, **(c)** her bir yöntemin varlığın niteliği ve ilgili pazardaki katılımcılar tarafından kullanılan yaklaşımlar ve yöntemler bakımından uygunluğu, **(d)** yöntem(ler)in uygulanması için gereken güvenilir bilginin mevcudiyeti.

5.1 Pazar Yaklaşımı

Δ Pazar Yaklaşımını Açıklayıcı Bilgiler, Konu Gayrimenkulün Değerleme İçin Bu Yaklaşımın Kullanılma Nedenleri

Pazar yaklaşımı *varlığın*, fiyat bilgisi elde edilebilir olan aynı veya karşılaştırılabilir (benzer) *varlıklarla* karşılaştırılması suretiyle gösterge niteliğindeki değer belirlendiği yaklaşımı ifade eder. Aşağıda yer verilen durumlarda, pazar yaklaşımının uygulanması ve bu yaklaşıma önemli ve/veya anlamlı ağırlık verilmesi gerekli görülmektedir: **(a)** değerlendirme konusu varlığın değer esasına uygun bir bedelle son dönemde satılmış olması, **(b)** değerlendirme konusu varlığın veya buna önemli ölçüde benzerlik taşıyan varlıkların aktif olarak işlem görmesi ve/veya **(c)** önemli ölçüde benzer varlıklar ile ilgili sık yapılan ve/veya güncel gözlemlenebilir işlemlerin söz konusu olması.

Karşılaştırılabilir pazar bilgisinin varlığın tıpatıp veya önemli ölçüde benzeriyle ilişkili olmaması halinde, *değerlemeyi gerçekleştirenin* karşılaştırılabilir *varlıklar* ile değerlendirme konusu *varlık* arasında niteliksel ve niceliksel benzerliklerin ve farklılıkların karşılaştırmalı bir analizini yapması *gerekir*. Bu karşılaştırmalı analize dayalı düzeltme yapılmasına genelde ihtiyaç duyulacaktır. Bu düzeltmelerin makul olması ve *değerlemeyi gerçekleştirenlerin* düzeltmelerin gerekçeleri ile nasıl sayısallaştırdıklarına raporlarında yer vermeleri *gerekir*.

Pazar yaklaşımında genellikle her biri farklı çarpanlara sahip karşılaştırılabilir varlıklardan elde edilen pazar çarpanları kullanılır. Belirlenen aralıktan uygun çarpanın seçimi niteliksel ve niceliksel faktörlerin dikkate alındığı bir değerlendirmenin yapılmasını gerektirir.

Δ Fiyat Bilgisi Tespit Edilen Emsal Bilgileri ve Bu Bilgilerin Kaynağı

[E:1 Satılık Arsa] Değerleme konusu taşınmazın bulunduğu bölgede, Konut+Ticaret alanı içerisinde, Emsal:0,50, 1824 m2 arsa 22.000.000 TL den pazarlıklı olarak satılıktır.

Baransel Emlak : 0 532 486 24 82

[E:2 Satılık Arsa] Değerleme konusu taşınmazın bulunduğu bölgede, cadde üzeri, Konut+Ticaret imarlı, Emsal:1,80 yapılaşma şartlarında 2200 m2 arsa, 25.000.000 TL den pazarlıklı olarak satılıktır.

Emlak Takas : 0 544 387 90 09

[E:3 Satılık Arsa] Değerleme konusu taşınmazın bulunduğu bölgede, cadde üzeri, Konut+Ticaret imarlı, Emsal:1,80 yapılaşma şartlarında 1809 m2 arsa, 31.650.000 TL den pazarlıklı olarak satılıktır.

Sarigelin Emlak: 0 535 108 24 94

[E:4 Satılık Arsa] Değerleme konusu taşınmazın bulunduğu bölgede, bulvar üzeri, Konut+Ticaret imarlı, Emsal:2,00 yapılaşma şartlarında 1240 m2 arsa, 20.500.000 TL den pazarlıklı olarak satılıktır.

Birleşmiş Emlakçılar A.Ş.: 0 533 441 56 90

EMSAL DÜZELTME TABLOSU								
İçerik	Emsal 1		Emsal 2		Emsal 3		Emsal 4	
Brüt alanı (m ²)	1.824,00m ²		2.200,00m ²		1.809,00m ²		1.240,00m ²	
Satış fiyatı	22.000.000 TL		25.000.000 TL		31.650.000 TL		20.500.000 TL	
m ² birim fiyatı	12.061 TL		11.364 TL		17.496 TL		16.532 TL	
Pazarlık	10%	-	10%	-	15%	-	10%	-
Konum şerefiye	10%	+	10%	-	10%	-	10%	-
İmar Durumu şerefiyesi	15%	+	0%	+	0%	+	5%	-
İndirgenmiş birim fiyat	13.871 TL		9.091 TL		13.122 TL		12.399 TL	
Ortalama Birim fiyat	12.121TL/m ²							

[Alternatif Oteller]

TAŞINMAZA ALTERNATİF OLABİLECEK OTELLER				
OTEL İSMİ	YILDIZ SAYISI	1 kişi için 1 GECE TARİFESİ	DEĞERLEME KONUSU TAŞINMAZA OLAN MESAFESİ	HAVAALANINA OLAN MESAFESİ
PALMIYE OTEL	3	₺750,00	1 km	10 km
KATAN OTEL	3	₺545,00	0,5 km	10 km
PLAZA OTEL	4	₺700,00	2,5 km	9 km
GAP OTEL	3	₺650,00	3 km	9 km

Δ Kullanılan Emsallerin Sanal Ortamdaki Haritalarından Çıkarılmış, Değerlemeye Konu Gayrimenkule Olan Yakınlığını Gösteren Krokiler

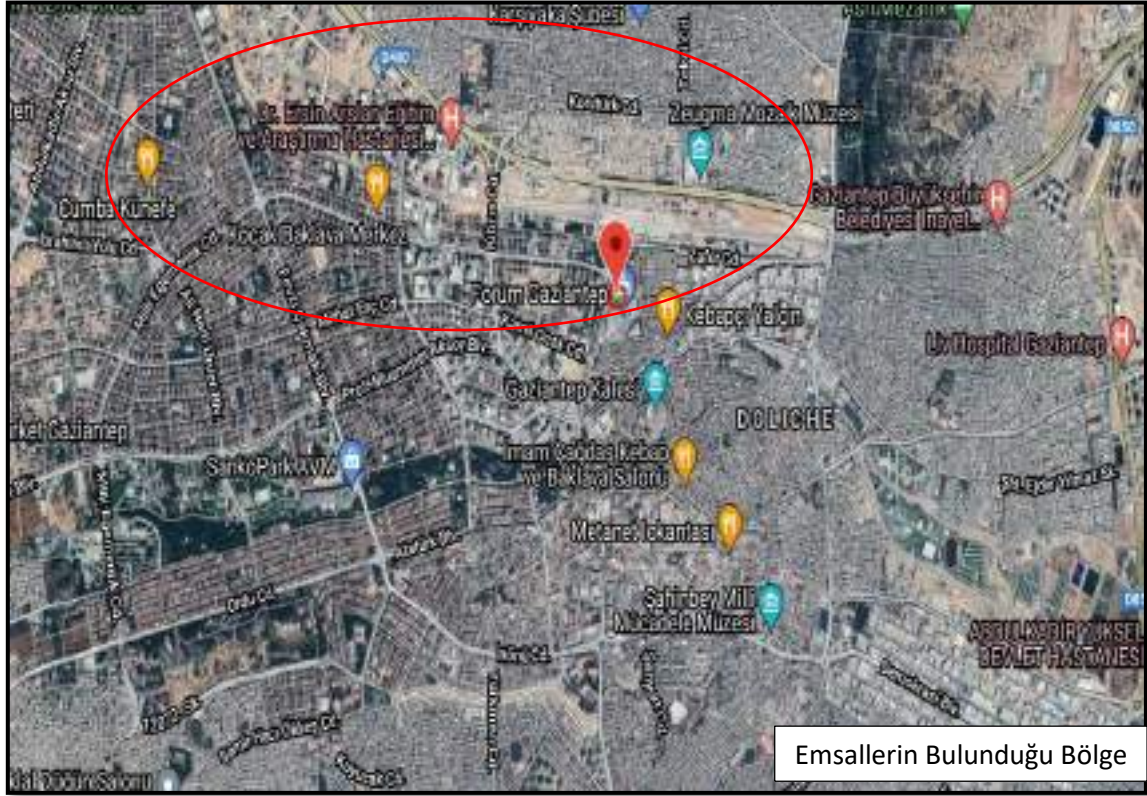

Δ Emsallerin Nasıl Dikkate Alındığına İlişkin Ayrıntılı Açıklama, Emsal Bilgilerinde Yapılan Düzeltmeler, Düzeltmelerin Yapılma Nedenine İlişkin Detaylı Açıklamalar ve Diğer Varsayımlar

Bölgede taşınmaz ile benzer imar durumuna sahip arsa emsali bulunmamaktadır. Taşınmazın bulunduğu bölgede yapılan araştırmada kendisi ile benzer/farklı konumda satılık Konut+Ticari imarlı arsa emsallerine ulaşılmıştır. Bölgede bu emsallerden yola çıkılarak parselin imar durumu, lokasyonu, yola cephesi, arazi yapısı, altyapı durumu, çevre düzenlemesi vb. durumlar dikkate alınmış ve taşınmaza değer takdir edilmiştir.

Arsa metrekare satış fiyatları bu bilgiler doğrultusunda 9.000 TL ile 13.000 TL arasında olabileceği sonucuna ulaşılmıştır.

Δ Pazar Yaklaşımı İle Ulaşılan Sonuç

Yukarıda yazılan bilgiler doğrultusunda söz konusu taşınmazın konumu, imar durumu, arazi yapısı, yola cephesi, ulaşım kolaylığı vb. her türlü olumlu/olumsuz faktör dikkate alınmış emsallerdeki düzeltmeler ışığında taşınmazın arsa birim değeri 12.000 TL/m² olarak takdir edilmiştir.

5020 ada 2 Parsel Arsa Değeri : 6.750,00 m² x 12.000 TL/m² = 81.000.000,00 TL

Pazar yaklaşımı yöntemi sonucunda taşınmaza tapu yüzölçümü dikkate alınarak arsa toplam değeri (KDV hariç) **81.000.000,00- TL** takdir edilmiştir.

5.2 Maliyet Yaklaşımı

Δ Maliyet Yaklaşımını Açıklayıcı Bilgiler, Konu Gayrimenkulün Değerleme İçin Bu Yaklaşımın Kullanılma Nedeni

Maliyet yaklaşımı, bir alıcının, gereksiz külfet doğuran zaman, elverişsizlik, risk gibi etkenler söz konusu olmadıkça, belli bir varlık için, ister satın alma, isterse yapım yoluyla edinilmiş olsun, kendisine eşit faydaya sahip başka bir varlığı elde etme maliyetinden daha fazla ödeme yapmayacağı ekonomik ilkesinin uygulanmasıyla gösterge niteliğindeki değer belirlendiği yaklaşımdır. Bu yaklaşımda, bir *varlığın* cari ikame maliyetinin veya yeniden üretim maliyetinin hesaplanması ve fiziksel bozulma ve diğer biçimlerde gerçekleşen tüm yıpranma paylarının düşülmesi suretiyle gösterge niteliğindeki değer belirlenmektedir. Aşağıda yer verilen durumlarda, maliyet yaklaşımının uygulanması ve bu yaklaşıma önemli ve/veya anlamlı ağırlık verilmesi gerekli görülmektedir: **(a)** katılımcıların değerlendirme konusu varlıkla önemli ölçüde aynı faydaya sahip bir varlığı yasal kısıtlamalar olmaksızın yeniden oluşturabilmesi ve varlığın, katılımcıların değerlendirme konusu varlığı bir an evvel kullanabilmeleri için önemli bir prim ödemeye razı olmak durumunda kalmayacakları kadar, kısa bir sürede yeniden oluşturulabilmesi,

(b) varlığın doğrudan gelir yaratmaması ve varlığın kendine özgü niteliğinin gelir yaklaşımını veya pazar yaklaşımını olanaksız kılması ve/veya **(c)** kullanılan değer esasının temel olarak ikame değeri örneğinde olduğu gibi ikame maliyetine dayanması.

Belli başlı üç maliyet yaklaşımı yöntemi bulunmaktadır: **(a)** ikame maliyeti yöntemi: gösterge niteliğindeki değer eşdeğer fayda sağlayan benzer bir varlığın maliyetinin hesaplanmasıyla belirlendiği yöntem. **(b)** yeniden üretim maliyeti yöntemi: gösterge niteliğindeki değer varlığın aynısının üretilmesi için gerekli olan maliyetin hesaplanmasıyla belirlendiği yöntem. **(c)** toplama yöntemi: varlığın değerinin bileşenlerinin her birinin değeri toplanarak hesaplandığı yöntemdir.

Δ Arsa Değerinin Tespitinde Kullanılan Emsal Bilgileri ve Bu Bilgilerin Kaynağı, Yapılan Düzeltmeler, Yapılan Diğer Varsayımlar ve Ulaşılan Sonuç

Söz konusu parselin yüz ölçümü ile bulunduğu bölgedeki lokasyonu, ana arterlere olan mesafesi, cephe durumu, geometrik şekil ve topografik özellikleri gibi kendine özgü ayırt edici tüm etkenler dikkate alınarak, Pazar yaklaşımında belirlenen emsaller ve açıklamalarıyla yapılan düzeltmeler neticesinde mevcut piyasa şartları göz önünde bulundurulmuştur.

Tüm bu şartlar ve yapılan araştırmalar ile bulunan emsallerdeki düzeltmeler, bölgeye hakim emlakçı görüşleri ve geçmiş verilere dayanarak söz konusu parsel için yukarıdaki birim değer takdir edilmiştir.

Δ Yapı Maliyetleri ve Diğer Maliyetlerin Tespitinde Kullanılan Bilgiler, Bu Bilgilerin Kaynağı ve Yapılan Varsayımlar

Söz konusu taşınmazın yapı değeri tespit edilirken Çevre ve Şehircilik Bakanlığı tarafından yayınlanan 2022 yılı Yapı Yaklaşık Birim Maliyetleri ile “Aşınma Paylarına İlişkin Oranları Gösteren Cetvel” kullanılmamıştır.

YAPI DEĞERİ				
NİTELİK	İNŞAAT ALANI (m2)	BİRİM MALİYET (TL/m2)	YIPRANMA PAYI (%)	DEĞER
NOVOTEL	4241	9500	20	32.240.000,00 TL
İBİS OTEL	6646	8000	20	42.540.000,00 TL
ORTAK ALAN	7938	5000	20	31.760.000,00 TL
Ortak alanlar, Çevre Düzeni, Altyapı Maliyetleri, Harici Müteferrik İşler vs.				650.000,00 TL
TOPLAM				107.190.000,00 TL

Δ Maliyet Yaklaşımı İle Ulaşılan Sonuç

* Sonuç olarak maliyet yöntemine göre taşınmazın arsa ve yapı değeri olarak toplamda **188.190.000,00-TL** değer takdir edilmiştir.

Söz konusu taşınmaz üzerinde tesis edilen üst hakkına esas değer hesaplama tablosu aşağıdaki şekildedir.

Üst Hakkı Süresi ve Oran Tablosu	
Üst hakkı Tesisi Tarihi	17.07.2008
Üst hakkı Süresi	30 Yıl
Üst Hakkı Süresi Gün Bazında	10950
Üst Hakkı Bitiş Tarihi	17.07.2038
Değerleme Tarihi	30.06.2022
Değerleme Tarihi İtibari ile Kalan Üst Hakkı Kullanım Süresi Gün Bazında	5861
Üst Hakkı Kalan Kullanım Süresi Yüzdesi	53,53
Takdir Edilen Tam Mülkiyet Arsa Birim Değeri	12.000,00 TL
Arsa Yüzölçümü	6750,00
Arsa Toplam Değeri	81.000.000,00 TL
Üst Hakkı Değerinin Oranı	0,67
Üst hakkı Kalan Kullanım Süresi Yüzdesi	53,53
Üst Hakkına Esas Arsa Birim Değeri	4.303,42 TL
Arsa Yüzölçümü	6750,00
Üst Hakkına Esas Arsa Toplam Değeri	29.048.079,45 TL

Gayrimenkulün değeri hesaplanırken pazar yaklaşımı değeri ile tam mülkiyete esas arsa birim değeri bulunmuş, yukarıdaki tabloda gösterildiği üzere üst hakkı hesaplaması yapılarak üst hakkına esas teşkil eden arsa birim değerine ulaşılmıştır. Böylelikle rapora konu taşınmazın üst hakkına esas maliyet yöntemine göre piyasa değeri;

Arsa Değeri: ~29.050.000,00 TL ile Yapı Değeri: 107.190.000,00 TL toplamı olan ~136.240.000,00 TL hesaplanmıştır. Gayrimenkulün üst hakkı değeri bu yöntemle **136.240.000,00-TL** olarak takdir edilmiştir.

Üst Hakkı Değeri: Arsa Piyasa Değeri x 2/3 (Üst Hakkı Çarpanı) x (Kalan Yıl/49 Yıl) üzerinden hesaplama yapılmıştır.

Δ Sigortaya Esas Yapı Değerleri

Sigortaya esas yapı değeri; yapı ruhsatında ve iskan belgesinde belirtilen yapı sınıfı üzerinden yeniden inşa edileceği durumu varsayılarak belirtilmiştir. Taşınmaz iskan ve ruhsat belgesinde 4A yapı sınıfına sahiptir. Bu sebeple sigorta esas yapı değeri 4A yapı birim maliyet birim değeri dikkate alınarak belirlenmiştir.

Kapalı Alan		Birim Değer (TL/m ²)		Sigorta Değeri
18825,59 m ²	x	7.090 TL/m ²	=	133.473.433,10-TL

5.3 Gelir Yaklaşımı

Δ Gelir Yaklaşımını Açıklayıcı Bilgiler, Konu Gayrimenkulün Değerlemesi İçin Bu Yaklaşımın Kullanılma Nedeni

Gelir yaklaşımı, gösterge niteliğindeki değer, gelecekteki nakit akışlarının tek bir cari değere dönüştürülmesi ile belirlenmesini sağlar. Gelir yaklaşımında varlığın değeri, varlık tarafından yaratılan gelirlerin, nakit akışlarının veya maliyet tasarruflarının bugünkü değerine dayanılarak tespit edilir. Aşağıda yer verilen durumlarda, gelir yaklaşımının uygulanması ve bu yaklaşıma önemli ve/veya anlamlı ağırlık verilmesi gerekli görülmektedir:

- (a) Varlığın gelir yaratma kabiliyetinin katılımcının gözüyle değeri etkileyen çok önemli bir unsur olması,
- (b) Değerleme konusu varlıkla ilgili gelecekteki gelirin miktarı ve zamanlamasına ilişkin makul tahminler mevcut olmakla birlikte, ilgili pazar emsallerinin varsa bile az sayıda olması.

→ İndirgenmiş Nakit Akışları (İNA) Yöntemi:

İNA yönteminde, tahmini nakit akışları değerlendirme tarihine indirgenmekte ve bu işlem *varlığın* bugünkü değeriyle sonuçlanmaktadır. Gelirlerin getirisi kapitalizasyonu (indirgemesi) olarak ta nitelendirilmektedir. Uzun ömürlü veya sonsuz ömürlü *varlıklarla* ilgili bazı durumlarda, İNA, *varlığın* kesin tahmin süresinin sonundaki değeri temsil eden devam eden değeri *içerebilir*. Diğer durumlarda, *varlığın* değeri kesin tahmin süresi bulunmayan bir devam eden değer tek başına kullanılarak hesaplanabilir.

İndirgenmiş nakit akışı analizinin uygulanmasında güncel bir yaklaşım olan artık değer; gayrimenkul yatırımcısı için öngörülen işletme periyodunun sonrasında gayrimenkulün satıldığı varsayımına dayanarak hesaplanan değerdir. Kapitalizasyon oranı yardımıyla yapılan artık değer hesaplamasında, TIP 1 (International Valuation Standards Council (IVSC) tarafından Temmuz 2013'te Technical Information Paper 1 (TIP 1) Discounted Cash Flow) tarafından önerilen, uluslararası alanda yapılan güncel değerlendirme çalışmalarında olduğu gibi, son dönemi takip eden yılın gelirinin kullanılmasıdır. Projeksiyon periyodunun sonunda gayrimenkulü satın alacak olan yatırımcının da gelecek yılın gelire göre, alış fiyatına karar vereceği düşünülmektedir. Artık değer hesabında son dönemi takip eden yılın gelirinin baz alınması, elde edilen sonuç değeri etkileyen bir unsurdur. Bir başka deyişle projenin ön görülen modelleme periyodunun son yılından sonuza kadar olan nakit akışlarının öngörülen son yıla indirgenmiş haline artık değer denir.

İNA yönteminin temel adımları aşağıdaki şekildedir:

- (a) değerlendirme konusu varlığın ve değerlendirme görevinin niteliğine en uygun nakit akışı türünün seçilmesi (örneğin, vergi öncesi veya vergi sonrası nakit akışları, toplam nakit akışları veya öz sermayeye ait nakit akışları, reel veya nominal nakit akışları vb.),

- (b) nakit akışlarının tahmin edileceği en uygun kesin sürenin varsa belirlenmesi,
- (c) söz konusu süre için nakit akış tahminlerinin hazırlanması,
- (d) (varsa) kesin tahmin süresinin sonundaki devam eden değer değerleme konusu varlık için uygun olup olmadığını; daha sonra da, varlığın niteliğine uygun devam eden değer belirlenmesi,
- (e) uygun indirgeme oranının belirlenmesi,
- (f) indirgeme oranının varsa devam eden değer de dâhil olmak üzere, tahminî nakit akışlarına uygulanması şeklindedir.

→ **Direkt (Doğrudan) Kapitalizasyon Yöntemi:**

Tüm risk veya genel kapitalizasyon oranının, temsili tek bir dönem gelirin uygulandığı yöntemdir. Gayrimenkulün o dönem için (yıl) üreteceği net gelirin, güncel gayrimenkul piyasası koşullarına göre oluşan bir kapitalizasyon oranına bölünerek, taşınmaz değeri hesaplanır. Bu kapitalizasyon oranı, birbirine emsal gayrimenkullerde satış ve gelir seviyeleri arasındaki ilişkiyle belirlenebilir. Burada Net Gelir kavramına dikkat edilmelidir. Tüm kaynaklardan elde edilecek gelirleri içeren mülkün potansiyel brüt gelir ve bundan beklenen boşluk/kayıpların arındırıldığı efektif brüt gelir sonrasında da efektif brüt gelirin faaliyet giderleri ile diğer harcamalardan arındırılması ile net faaliyet gelir elde edilmelidir. Potansiyel Brüt Kira Geliri: Gayrimenkulün kiralanabilir tüm birimlerinin kiraya verildiği ve kira bedellerinin kayıtsız olarak tahsil edildiği durumlardaki elde edilen gelir tutarıdır.

- Toplam yıllık potansiyel gelir / Kapitalizasyon oranı = Değer

Δ Nakit Giriş ve Çıktılarının Tahmin Edilmesinde Kullanılan Emsal Bilgileri, Bu Bilgilerin Kaynağı ve Yapılan Diğer Varsayımlar

Aşağıda kullanılan bilgiler; Gaziantep Novotel ve İbis Hotel'e ait son 3 yıllık veriler dikkate alınarak belirlenmiştir.

İbis Otel;

2019 yılı sonunda otel doluluk oranı %78 'dir. 2020 yılında Mart ayından sonra doluluk oranları düşmüştür. Yıl sonu doluluk oranı %42 olmuştur. 2021 yılında ise pandemi etkilerinin azalmasıyla özellikle 3.çeyrekte otelin doluluk oranının arttığı görülmüştür. 2022 yılının ilk 6 ayında ise artışın devam ettiği görülmüştür. Talep ve fiyatlardaki artış nedeniyle oda fiyatı ortalama 20 € olarak alınmıştır. Gelir verileri ve kira analizi ile ilgili detaylı bilgiler aşağıda verilmiştir

Novotel Otel;

2019 yılı sonunda otel doluluk oranı %83,2 'dir. 2020 yılında Mart ayından sonra doluluk oranları düşmüştür. Otel 3 ay kapalı kalmıştır. Yıl sonu doluluk oranı %44,5 olmuştur. 2021 yılında ise pandemi etkilerinin azalmasıyla özellikle 3.çeyrekte otelin doluluk oranının arttığı görülmüştür. 2022 yılının ilk 6 ayında ise artışın devam ettiği görülmüştür. Talep ve fiyatlardaki artış nedeniyle oda fiyatı ortalama 26 € olarak alınmıştır. Gelir verileri ve kira analizi ile ilgili detaylı bilgiler aşağıda verilmiştir

Δ İndirgeme/İskonto Oranının Nasıl Hesaplandığına İlişkin Ayrıntılı Açıklama ve Gerekçeler

İndirgeme oranı belirlenirken UDES kapsamında toplama yöntemi esas alınmış ve aşağıda sıralanan maddeler dikkate alınmıştır.

- a. Kullanılan nakit akışlarına ilişkin projeksiyonlarla ilgili riskler,
- b. Değerlenen varlığı türü,
- c. Pazardaki işlemlerde zımnen yer alan oranlar,
- d. Varlığın coğrafi konumu ve/veya işlem göreceği pazarın konumu,
- e. Varlığın ömrü ve girdilerin tutarlılığı,

f. Kullanılan nakit akışının türü,

İndirgeme Oranı = Risksiz Getiri Oranı* + Risk Primi**

* Çalışmalar sırasında uzun dönem vadeli, Eurobond Euro değeri olan tahvillerin Euro Bazlı; 5 yıllık değeri risksiz getiri oranı olarak elde edilmiştir. Bu oranların belirlenmesinde en likid tahvillerin getiri oranları risksiz getiri oranı olarak belirlenmiştir.

** Risk primi ise belirlenen risksiz getiri oranları üzerinden ve döviz kurlarındaki düzensizlikten kaynaklı ülke risklerinin toplamı olarak yaklaşık %3-4 civarında alınarak indirgeme oranları belirlenmiştir. Gelir analizinde indirgeme oranı risksiz getiri oranı ve risk primi toplamı ile %11 olarak alınmıştır. Kira getirisinde net gelirin değişmeyecek olması sebebiyle toplam risk oranı %2-3 civarında alınarak indirgeme oranı %9 olarak alınmıştır.

Δ Gelir Analizinde Kullanılan Varsayımlar

İbis Otel

- Değerleme konusu İbis Otel 177 odadan oluşmaktadır. Otelin yılın 365 günü açık olacağı varsayılmıştır.
- Otelin ortalama doluluk oranı, otel işletmecisinden alınan son 3 yıllık veriler, pandemi sürecinde turizm sektöründe yaşanan olumsuzluklar, son 5 aylık süreçte pandemi etkisinin azalmaya başlaması sonrası artan otel dolulukları dikkate alınarak belirlenmiştir. Otelin 2019 yılında doluluk oranı %78 olup, ortalama oda fiyatı yaklaşık 22 € dur. 2020 yılında ise Mart ayından sonra doluluk oranları düşmüştür. Yıl sonu doluluk oranı ise %42 olmuştur. Yıllık ortalama oda fiyatı ise 20 € dur. 2021 yılında ise pandemi etkilerinin azalmasıyla özellikle 3.çeyrekte otelin doluluk oranının arttığı görülmüştür. 2022 yılının ilk 6 ayında ise artışın devam ettiği görülmüştür. Talep ve fiyatlardaki artış nedeniyle oda fiyatı ortalama 20 € olarak alınmıştır. Oda doluluk oranı ise 2022 kalan aylar için %72, takip eden 4 yıl için %3'lük artış sonrası ulaşılan %81,04'lük oranın projeksiyon sonuna kadar devam edeceği varsayılmıştır.
- Otel oda fiyatları, oda-kahvaltı sistemi ile çalışacağı varsayılarak belirlenmiştir. Yapılan araştırmalar, otelin konsepti, bölgedeki otellerin oda/gece fiyatları dikkate alınmıştır. Ayrıca otelin pandemi etkisinin azaldığı son 5 aydaki ortalama oda fiyatları göz önünde bulundurulmuştur. Otel oda fiyatı gecelik 20 Euro/oda, ilk 5 yıllık süreç içerisinde, son yıllarda ülkemizdeki döviz kurlarındaki radikal değişikliklerde dikkate alınarak %5 lik bir oda fiyatı artışı,5 yıllık süreci takip eden yıllarda ise Euro bölgesi enflasyon oranlarındaki yaklaşık %3 lük artış baz alınarak belirlenmiştir.
- Tesisin performansı göz önünde bulundurularak, diğer gelir oranı belirlenmiştir. Otel işletmecisinden alınan bilgiler ve veriler ile yaptığımız araştırmalar neticesinde diğer gelir oranının otelin toplam oda gelirinin yaklaşık %20'si oranında gerçekleşeceği öngörülmüştür.
- Toplam gelirlerden departman giderleri ve işletme giderleri düşülerek brüt işletme karı hesaplanmıştır. Otel GOP(Brüt Faaliyet Karı Oranı) Oranlarının ilk yıl %39, takip eden yıllarda ise oda fiyatlarında belirlenen artış oranları ile eşdeğer artış olacağı kabul edilmiştir. 5.yılın sonunda %47,40 oranında sabit kalacağı öngörülmüştür. Öngörülen bu GOP oranının işletme süresinin devamında makul olduğu görülmüştür.

Novotel

- Değerleme konusu İbis Otel 92 odadan oluşmaktadır. Otelin yılın 365 günü açık olacağı varsayılmıştır.
- Otelin ortalama doluluk oranı, otel işletmecisinden alınan son 3 yıllık veriler, pandemi sürecinde turizm sektöründe yaşanan olumsuzluklar, son 5 aylık süreçte pandemi etkisinin azalmaya

başlaması sonrası artan otel dolulukları dikkate alınarak belirlenmiştir. Otelin 2019 yılında doluluk oranı %83,2 olup, ortalama oda fiyatı yaklaşık 26,4 € dur. 2020 yılında ise Mart ayından sonra doluluk oranları düşmüştür. Yıl sonu doluluk oranı ise %44,5 olmuştur. Yıllık ortalama oda fiyatı ise 21,4 € dur. 2021 yılında ise pandemi etkilerinin azalmasıyla özellikle 3.çeyrekte otelin doluluk oranının arttığı görülmüştür. 2022 yılının ilk 6 ayında ise artışın devam ettiği görülmüştür. Talep ve fiyatlardaki artış nedeniyle oda fiyatı ortalama 20 € olarak alınmıştır. Oda doluluk oranı ise 2022 kalan aylar için %74, takip eden 4 yıl için %3'lük artış sonrası ulaşılan %83,29'luk oranın projeksiyon sonuna kadar devam edeceği varsayılmıştır.

- Otel oda fiyatları, oda-kahvaltı sistemi ile çalışacağı varsayılarak belirlenmiştir. Yapılan araştırmalar, otelin konsepti, bölgedeki otellerin oda/gece fiyatları dikkate alınmıştır. Ayrıca otelin pandemi etkisinin azaldığı son 5 aydaki ortalama oda fiyatları göz önünde bulundurulmuştur. Otel oda fiyatı gecelik 26 Euro/oda, ilk 5 yıllık süreç içerisinde, son yıllarda ülkemizdeki döviz kurlarındaki radikal değişikliklerde dikkate alınarak %5 lik bir oda fiyatı artışı,5 yıllık süreci takip eden yıllarda ise Euro bölgesi enflasyon oranlarındaki yaklaşık %3 lük artış baz alınarak belirlenmiştir.
- Tesisin performansı göz önünde bulundurularak, diğer gelir oranı belirlenmiştir. Otel işletmecisinden alınan bilgiler ve veriler ile yaptığımız araştırmalar neticesinde diğer gelir oranının otelin toplam oda gelirinin yaklaşık %50'si oranında gerçekleşeceği öngörülmüştür.
- Toplam gelirlerden departman giderleri ve işletme giderleri düşülerek brüt işletme karı hesaplanmıştır. Otel GOP(Brüt Faaliyet Karı Oranı) Oranlarının ilk yıl %33, takip eden yıllarda ise oda fiyatlarında belirlenen artış oranları ile eşdeğer artış olacağı kabul edilmiştir. 5.yılın sonunda %40,11 oranında sabit kalacağı öngörülmüştür. Öngörülen bu GOP oranının işletme süresinin devamında makul olduğu görülmüştür.

Genel Veriler

- Akfen GYO A.Ş. tarafından iletilen sigorta bedelleri yıllık bazda artış olmayacağı varsayılarak her yıl aynı tutar üzerinden projeksiyona eklenmiştir. İlk yıl için 6 aylık süreç baz alındığından belirtilen bedellerin yarısı dikkate alınarak projeksiyon oluşturulmuştur.
- Parsel, Gaziantep Büyükşehir Belediyesi mülkiyetinde olup emlak vergisinden muaftır.
- Yenileme maliyeti toplam brüt gelirin %1'i oranında kabul edilmiş ve projeksiyona eklenmiştir.
- Yıllık "Üst Hakkı" bedelinin, işletme döneminden (Ocak 2010) başlamak üzere ilk 5 yıllık kullanım bedelini bir defada defaten peşin ödenecektir. Takip eden ikinci beş yıl için %5 arttırılacak, bir önceki döneme göre 11. yıldan (dahil) itibaren ve 20. yıla (dahil) kadar %10 atırılacak ve 21. yıl (dahil) kalan süre içinde kullanım bedeli bir önceki döneme göre %10 arttırılarak uygulanacaktır. 2030 yılına kadar 96.269 USD, 2030 yılından sonra üst hakkı süresi sonuna kadar 105.896 USD olarak belirlenmiştir. Bu bedeller güncel kur üzerinden Euro bedeli yazılarak projeksiyona eklenmiştir. İlk yıl için belirtilen bedelin kalan 6 ay için değerlendirilmesi sebebiyle yarısı projeksiyona eklenmiştir.
- Çalışmalarda Euro bölgesi enflasyon oranının son 5 yıllık süreçte yaklaşık %2- 3 oranında değiştiği görülmüş olup, ülkemizde yaşanan radikal döviz kuru değişimleri sebebiyle ilk 5 yıllık süreçte genel artış oranı %5 olarak alınmış olup 5 yıl sonrasında Euro bölgesi ile eşdeğer oranları yakalayacağı olacağı öngörülmüştür.
- Çalışmalarda Uluslararası Değerleme Standartları Kapsamı'nda vergi ve KDV dahil edilmemiştir.
- Net bugünkü değer hesaplarında yıl ortası faktörü (0,5) hesaba katılarak daha gerçekçi bir net bugünkü değer ortaya çıkartılmıştır.
- İndirgeme oranı, raporun ilgili maddesinde belirtildiği üzere gelir projeksiyonunda %11 olarak alınmıştır.
- Tüm ödemelerin peşin yapıldığı varsayılmıştır.

Δ Kira Analizinde Kullanılan Varsayımlar

İbis Otel

- Değerleme konusu İbis Otel 177 odadan oluşmaktadır. Otelin yılın 365 günü açık olacağı varsayılmıştır.
- Akfen GYO A.Ş. Tarafından iletilen kira sözleşmesi detayları incelenmiştir. Taşınmaz Akfen GYO A.Ş. Mülkiyetinde olup uluslararası otel işletme şirketi olan Accor Grubu tarafından işletilmektedir. Yapılan sözleşmeye göre Accor grubu tarafından ödenmesi gereken kira bedeli; toplam brüt gelirin %25'i veya düzeltilmiş brüt işletme gelirin (AGOP) %95'inden yüksek olan bedel olarak belirlenmiştir. Sözleşme şartlarına göre son yıl AGOP oranı %95 olarak belirlenmiştir.
- Düzeltilmiş brüt işletme geliri (AGOP) brüt işletme karından (GOP), brüt gelirin toplam % 8'i oranında ACCOR'a ödenecek işletmeci payı ve yenileme rezervi oranı düşülerek belirlenmiştir.
- Otelin ortalama doluluk oranı, otel işletmecisinden alınan son 3 yıllık veriler, pandemi sürecinde turizm sektöründe yaşanan olumsuzluklar, son 5 aylık süreçte pandemi etkisinin azalmaya başlaması sonrası artan otel dolulukları dikkate alınarak belirlenmiştir. Otelin 2019 yılında doluluk oranı %78 olup, ortalama oda fiyatı yaklaşık 22 € dur. 2020 yılında ise Mart ayından sonra doluluk oranları düşmüştür. Yıl sonu doluluk oranı ise %42 olmuştur. Yıllık ortalama oda fiyatı ise 20 € dur. 2021 yılında ise pandemi etkilerinin azalmasıyla özellikle 3.çeyrekte sonra otelin doluluk oranının arttığı görülmüştür. 2022 yılının ilk 6 ayında ise artışın devam ettiği görülmüştür. Talep ve fiyatlardaki artış nedeniyle oda fiyatı ortalama 20 € olarak alınmıştır. Oda doluluk oranı ise 2022 kalan aylar için %72, takip eden 4 yıl için %3'lük artış sonrası ulaşılan %81,04'lük oranın projeksiyon sonuna kadar devam edeceği varsayılmıştır.
- Otel oda fiyatları, oda-kahvaltı sistemi ile çalışacağı varsayılarak belirlenmiştir. Yapılan araştırmalar, otelin konsepti, bölgedeki otellerin oda/gece fiyatları dikkate alınmıştır. Ayrıca otelin pandemi etkisinin azaldığı son 5 aydaki ortalama oda fiyatları göz önünde bulundurulmuştur. Otel oda fiyatı gecelik 20 Euro/oda, ilk 5 yıllık süreç içerisinde, son yıllarda ülkemizdeki döviz kurlarındaki radikal değişikliklerde dikkate alınarak %5 lik bir oda fiyatı artışı,5 yıllık süreci takip eden yıllarda ise Euro bölgesi enflasyon oranlarındaki yaklaşık %3 lük artış baz alınarak belirlenmiştir.
- Tesisin performansı göz önünde bulundurularak, diğer gelir oranı belirlenmiştir. Otel işletmecisinden alınan bilgiler ve veriler ile yaptığımız araştırmalar neticesinde diğer gelir oranının otelin toplam oda gelirin yaklaşık %20'si oranında gerçekleşeceği öngörülmüştür.
- Toplam gelirlerden departman giderleri ve işletme giderleri düşülerek brüt işletme karı hesaplanmıştır. Otel GOP(Brüt Faaliyet Karı Oranı) Oranlarının ilk yıl %39, takip eden yıllarda ise oda fiyatlarında belirlenen artış oranları ile eşdeğer artış olacağı kabul edilmiştir. 5.yılın sonunda %47,40 oranında sabit kalacağı öngörülmüştür. Öngörülen bu GOP oranının işletme süresinin devamında makul olduğu görülmüştür.

Novotel

- Değerleme konusu Novotel 92 odadan oluşmaktadır. Otelin yılın 365 günü açık olacağı varsayılmıştır.
- Akfen GYO A.Ş. Tarafından iletilen kira sözleşmesi detayları incelenmiştir. Taşınmaz Akfen GYO A.Ş. Mülkiyetinde olup uluslararası otel işletme şirketi olan Accor Grubu tarafından işletilmektedir. Yapılan sözleşmeye göre Accor grubu tarafından ödenmesi gereken kira bedeli; toplam brüt gelirin %22'i veya düzeltilmiş brüt işletme gelirin (AGOP) %95'inden yüksek olan bedel olarak belirlenmiştir. Sözleşme şartlarına göre son yıl AGOP oranı %95 olarak belirlenmiştir.
- Düzeltilmiş brüt işletme geliri (AGOP) brüt işletme karından (GOP), brüt gelirin toplam % 8'i oranında ACCOR'a ödenecek işletmeci payı ve yenileme rezervi oranı düşülerek belirlenmiştir.

- Otelin ortalama doluluk oranı, otel işletmecisinden alınan son 3 yıllık veriler, pandemi sürecinde turizm sektöründe yaşanan olumsuzluklar, son 5 aylık süreçte pandemi etkisinin azalmaya başlaması sonrası artan otel dolulukları dikkate alınarak belirlenmiştir. Otelin 2019 yılında doluluk oranı %83,2 olup, ortalama oda fiyatı yaklaşık 26,4 € dur. 2020 yılında ise Mart ayından sonra doluluk oranları düşmüştür. Yıl sonu doluluk oranı ise %44,5 olmuştur. Yıllık ortalama oda fiyatı ise 21,4 € dur. 2021 yılında ise pandemi etkilerinin azalmasıyla özellikle 3.çeyrekte otelin doluluk oranının arttığı görülmüştür. 2022 yılının ilk 6 ayında ise artışın devam ettiği görülmüştür. Talep ve fiyatlardaki artış nedeniyle oda fiyatı ortalama 20 € olarak alınmıştır. Oda doluluk oranı ise 2022 kalan aylar için %74, takip eden 4 yıl için %3'lük artış sonrası ulaşılan %83,29'luk oranın projeksiyon sonuna kadar devam edeceği varsayılmıştır.
- Otel oda fiyatları, oda-kahvaltı sistemi ile çalışacağı varsayılarak belirlenmiştir. Yapılan araştırmalar, otelin konsepti, bölgedeki otellerin oda/gece fiyatları dikkate alınmıştır. Ayrıca otelin pandemi etkisinin azaldığı son 5 aydaki ortalama oda fiyatları göz önünde bulundurulmuştur. Otel oda fiyatı gecelik 26 Euro/oda, ilk 5 yıllık süreç içerisinde, son yıllarda ülkemizdeki döviz kurlarındaki radikal değişikliklerde dikkate alınarak %5 lik bir oda fiyatı artışı,5 yıllık süreci takip eden yıllarda ise Euro bölgesi enflasyon oranlarındaki yaklaşık %3 lük artış baz alınarak belirlenmiştir.
- Tesisin performansı göz önünde bulundurularak, diğer gelir oranı belirlenmiştir. Otel işletmecisinden alınan bilgiler ve veriler ile yaptığımız araştırmalar neticesinde diğer gelir oranının otelin toplam oda gelirinin yaklaşık %50'si oranında gerçekleşeceği öngörülmüştür.
- Toplam gelirlerden departman giderleri ve işletme giderleri düşülerek brüt işletme karı hesaplanmıştır. Otel GOP(Brüt Faaliyet Karı Oranı) Oranlarının ilk yıl %33, takip eden yıllarda ise oda fiyatlarında belirlenen artış oranları ile eşdeğer artış olacağı kabul edilmiştir. 5.yılın sonunda %40,11 oranında sabit kalacağı öngörülmüştür. Öngörülen bu GOP oranının işletme süresinin devamında makul olduğu görülmüştür.

Genel Veriler

- Akfen GYO A.Ş. tarafından iletilen sigorta bedelleri yıllık bazda artış olmayacağı varsayılarak her yıl aynı tutar üzerinden projeksiyona eklenmiştir. İlk yıl için 6 aylık süreç baz alındığından belirtilen bedellerin yarısı dikkate alınarak projeksiyon oluşturulmuştur.
- Parsel, Gaziantep Büyükşehir Belediyesi mülkiyetinde olup emlak vergisinden muaftır.
- Yenileme maliyeti toplam brüt gelirin %1'i oranında kabul edilmiş olup , kira projeksiyonunda yapılan sözleşmeye göre AKFEN GYO A.Ş. 'nin bu bedelin %5'i oranında hesaplanan bedele katlanacağı göz önüne alınarak projeksiyona eklenmiştir.
- Yıllık "Üst Hakkı" bedelinin, işletme döneminden (Ocak 2010) başlamak üzere ilk 5 yıllık kullanım bedelini bir defada defaten peşin ödenecektir. Takip eden ikinci beş yıl için %5 arttırılacak, bir önceki döneme göre 11. yıldan (dahil) itibaren ve 20. yıla (dahil) kadar %10 attırılacak ve 21. yıl (dahil) kalan süre içinde kullanım bedeli bir önceki döneme göre %10 arttırılarak uygulanacaktır. 2030 yılına kadar 96.269 USD, 2030 yılından sonra üst hakkı süresi sonuna kadar 105.896 USD olarak belirlenmiştir. Bu bedeller güncel kur üzerinden Euro bedeli yazılarak projeksiyona eklenmiştir. İlk yıl için belirtilen bedelin kalan 6 ay için değerlendirilmesi sebebiyle yarısı projeksiyona eklenmiştir.
- Çalışmalara Uluslararası Değerleme Standartları Kapsamı'nda vergi ve KDV dahil edilmemiştir.
- Net bugünkü değer hesaplarında yıl ortası faktörü (0,5) hesaba katılarak daha gerçekçi bir net bugünkü değer ortaya çıkartılmıştır.
- İndirgeme oranı, raporun ilgili maddesinde belirtildiği üzere kira geliri projeksiyonunda %9 olarak alınmıştır.
- Tüm ödemelerin peşin yapıldığı varsayılmıştır.

İBİS OTEL
Otel Geliri Üzerinden İndirgenmiş Nakit Akışı

Değerleme Yılı	0,5	1,5	2,5	3,5	4,5	5,5	6,5	7,5	8,5	9,5	10,5	11,5	12,5	13,5	14,5	15,5	16,5
Periyot Period	0	1	2	3	4	5	6	7	8	9	10	11	12	13	14	15	16
Yıllar Years	2022	2023	2024	2025	2026	2027	2028	2029	2030	2031	2032	2033	2034	2035	2036	2037	2038
Toplam Oda Sayısı Total Number of Rooms	177	177	177	177	177	177	177	177	177	177	177	177	177	177	177	177	177
Faal Gün Sayısı The Number of Operative Days	184	365	366	365	365	365	366	365	365	365	366	365	365	365	366	365	365
Doluluk Oranı Occupancy Rate	72,00%	74,16%	76,38%	78,68%	81,04%	81,04%	81,04%	81,04%	81,04%	81,04%	81,04%	81,04%	81,04%	81,04%	81,04%	81,04%	81,04%
Oda Fiyatı (€) Room Price (€)	20,00 €	21,00 €	22,05 €	23,15 €	24,31 €	25,04 €	25,79 €	26,56 €	27,36 €	28,18 €	29,03 €	29,90 €	30,80 €	31,72 €	32,67 €	33,65 €	34,66 €
Konaklama Gelir Toplamı Total Accommodation Income	468.979,20 €	1.006.132,43 €	1.091.113,41 €	1.176.815,00 €	1.272.725,42 €	1.310.961,63 €	1.353.989,90 €	1.390.799,19 €	1.432.523,17 €	1.475.498,86 €	1.523.927,56 €	1.565.356,74 €	1.612.317,44 €	1.660.686,97 €	1.715.193,90 €	1.761.822,80 €	1.814.677,49 €
Diğer Gelir Toplamı Total Other Income	93.795,84 €	201.226,49 €	218.222,68 €	235.363,00 €	254.545,08 €	262.192,33 €	270.797,98 €	278.159,84 €	286.504,63 €	295.099,77 €	304.785,51 €	313.071,35 €	322.463,49 €	332.137,39 €	343.038,78 €	352.364,56 €	362.935,50 €
Toplam Brüt Gelir Total Gross Income	562.775,04 €	1.207.358,91 €	1.309.336,09 €	1.412.178,00 €	1.527.270,50 €	1.573.153,95 €	1.624.787,88 €	1.668.959,03 €	1.719.027,80 €	1.770.598,63 €	1.828.713,08 €	1.878.428,09 €	1.934.780,93 €	1.992.824,36 €	2.058.232,68 €	2.114.187,36 €	2.177.612,99 €
Brüt Faaliyet Karı Oranı - GOP Oranı Gross Operating Profit Rate	39,00%	40,95%	43,00%	45,15%	47,40%	47,40%	47,40%	47,40%	47,40%	47,40%	47,40%	47,40%	47,40%	47,40%	47,40%	47,40%	47,40%
Brüt Faaliyet Karı - GOP Gross Operating Profit	219.482,27 €	494.413,48 €	562.981,78 €	637.561,30 €	723.998,67 €	745.674,97 €	770.149,46 €	791.086,58 €	814.819,18 €	839.263,75 €	866.810,00 €	890.374,91 €	917.086,16 €	944.598,75 €	975.602,29 €	1.002.124,81 €	1.032.188,56 €
İşletme Gideri Oranı OpEx Rate	61,00%	59,05%	57,00%	54,85%	52,60%	52,60%	52,60%	52,60%	52,60%	52,60%	52,60%	52,60%	52,60%	52,60%	52,60%	52,60%	52,60%
İşletme Gider Toplamı Total Operating Expense	343.292,77 €	712.945,44 €	746.354,30 €	774.616,70 €	803.271,83 €	827.478,98 €	854.638,43 €	877.872,45 €	904.208,62 €	931.334,88 €	961.903,08 €	988.053,18 €	1.017.694,77 €	1.048.225,61 €	1.082.630,39 €	1.112.062,55 €	1.145.424,43 €
Yenileme Maliyeti (%1) Renovation Cost	5.627,75 €	12.073,59 €	13.093,36 €	14.121,78 €	15.272,71 €	15.731,54 €	16.247,88 €	16.689,59 €	17.190,28 €	17.705,99 €	18.287,13 €	18.784,28 €	19.347,81 €	19.928,24 €	20.582,33 €	21.141,87 €	21.776,13 €
Net Gelir Toplamı Total Net Income	213.854,52 €	482.339,89 €	549.888,42 €	623.439,52 €	708.725,96 €	729.943,43 €	753.901,58 €	774.396,99 €	797.628,90 €	821.557,77 €	848.522,87 €	871.590,63 €	897.738,35 €	924.670,50 €	955.019,96 €	980.982,94 €	1.010.412,43 €
Nakit Akışı Cash Flow	213.854,52 €	482.339,89 €	549.888,42 €	623.439,52 €	708.725,96 €	729.943,43 €	753.901,58 €	774.396,99 €	797.628,90 €	821.557,77 €	848.522,87 €	871.590,63 €	897.738,35 €	924.670,50 €	955.019,96 €	980.982,94 €	1.010.412,43 €

NOVOTEL

Değerleme Yılı	0,5	1,5	2,5	3,5	4,5	5,5	6,5	7,5	8,5	9,5	10,5	11,5	12,5	13,5	14,5	15,5	16,5
Periyot Period	0	1	2	3	4	5	6	7	8	9	10	11	12	13	14	15	16
Yıllar Years	2022	2023	2024	2025	2026	2027	2028	2029	2030	2031	2032	2033	2034	2035	2036	2037	2038
Toplam Oda Sayısı Total Number of Rooms	92	92	92	92	92	92	92	92	92	92	92	92	92	92	92	92	92
Faal Gün Sayısı The Number of Operative Days	184	365	366	365	365	365	366	365	365	365	366	365	365	365	366	365	365
Doluluk Oranı Occupancy Rate	74,00%	76,22%	78,51%	80,86%	83,29%	83,29%	83,29%	83,29%	83,29%	83,29%	83,29%	83,29%	83,29%	83,29%	83,29%	83,29%	83,29%
Oda Fiyatı (€) Room Price (€)	26,00 €	27,30 €	28,67 €	30,10 €	31,60 €	32,55 €	33,53 €	34,53 €	35,57 €	36,64 €	37,74 €	38,87 €	40,03 €	41,23 €	42,47 €	43,75 €	45,06 €
Konaklama Gelir Toplamı Total Accommodation Income	325.694,72 €	698.734,65 €	757.751,89 €	817.269,57 €	883.877,04 €	910.419,02 €	940.300,72 €	965.863,54 €	994.839,45 €	1.024.684,63 €	1.058.316,74 €	1.087.087,92 €	1.119.700,56 €	1.153.291,58 €	1.191.144,82 €	1.223.527,03 €	1.260.232,85 €
Diğer Gelir Toplamı Total Other Income	162.847,36 €	349.367,33 €	378.875,94 €	408.634,79 €	441.938,52 €	455.209,51 €	470.150,36 €	482.931,77 €	497.419,72 €	512.342,31 €	529.158,37 €	543.543,96 €	559.850,28 €	576.645,79 €	595.572,41 €	611.763,52 €	630.116,42 €
Toplam Brüt Gelir Total Gross Income	488.542,08 €	1.048.101,98 €	1.136.627,83 €	1.225.904,36 €	1.325.815,57 €	1.365.628,53 €	1.410.451,08 €	1.448.795,31 €	1.492.259,17 €	1.537.026,94 €	1.587.475,12 €	1.630.631,88 €	1.679.550,84 €	1.729.937,37 €	1.786.717,23 €	1.835.290,55 €	1.890.349,27 €
Brüt Faaliyet Karı Oranı - GOP Oranı Gross Operating Profit Rate	33,00%	34,65%	36,38%	38,20%	40,11%	40,11%	40,11%	40,11%	40,11%	40,11%	40,11%	40,11%	40,11%	40,11%	40,11%	40,11%	40,11%
Brüt Faaliyet Karı - GOP Gross Operating Profit	161.218,89 €	363.167,34 €	413.533,62 €	468.315,39 €	531.807,25 €	547.753,60 €	565.731,93 €	581.111,80 €	598.545,15 €	616.501,51 €	636.736,27 €	654.046,45 €	673.667,84 €	693.877,88 €	716.652,28 €	736.135,04 €	758.219,09 €
İşletme Gideri Oranı OpEx Rate	67,00%	65,35%	63,62%	61,80%	59,89%	59,89%	59,89%	59,89%	59,89%	59,89%	59,89%	59,89%	59,89%	59,89%	59,89%	59,89%	59,89%
İşletme Gider Toplamı Total Operating Expense	327.323,19 €	684.934,65 €	723.094,21 €	757.588,97 €	794.008,32 €	817.874,93 €	844.719,15 €	867.683,51 €	893.714,02 €	920.525,44 €	950.738,85 €	976.585,44 €	1.005.883,00 €	1.036.059,49 €	1.070.064,95 €	1.099.155,51 €	1.132.130,18 €
Yenileme Maliyeti (%1) Renovation Cost	4.885,42 €	10.481,02 €	11.366,28 €	12.259,04 €	13.258,16 €	13.656,29 €	14.104,51 €	14.487,95 €	14.922,59 €	15.370,27 €	15.874,75 €	16.306,32 €	16.795,51 €	17.299,37 €	17.867,17 €	18.352,91 €	18.903,49 €
Net Gelir Toplamı Total Net Income	156.333,47 €	352.686,32 €	402.167,34 €	456.056,34 €	518.549,09 €	534.097,32 €	551.627,42 €	566.623,85 €	583.622,56 €	601.131,24 €	620.861,52 €	637.740,13 €	656.872,33 €	676.578,50 €	698.785,11 €	717.782,13 €	739.315,60 €
Nakit Akışı Cash Flow	156.333,47 €	352.686,32 €	402.167,34 €	456.056,34 €	518.549,09 €	534.097,32 €	551.627,42 €	566.623,85 €	583.622,56 €	601.131,24 €	620.861,52 €	637.740,13 €	656.872,33 €	676.578,50 €	698.785,11 €	717.782,13 €	739.315,60 €

Değerleme Yılı	0,5	1,5	2,5	3,5	4,5	5,5	6,5	7,5	8,5	9,5	10,5	11,5	12,5	13,5	14,5	15,5	16,5
Periyot Period	0	1	2	3	4	5	6	7	8	9	10	11	12	13	14	15	16
Yıllar Years	2022	2023	2024	2025	2026	2027	2028	2029	2030	2031	2032	2033	2034	2035	2036	2037	2038
İBİS OTEL NET NAKİT AKIŞI	213.854,52 €	482.339,89 €	549.888,42 €	623.439,52 €	708.725,96 €	729.943,43 €	753.901,58 €	774.396,99 €	797.628,90 €	821.557,77 €	848.522,87 €	871.590,63 €	897.738,35 €	924.670,50 €	955.019,96 €	980.982,94 €	1.010.412,43 €
NOVOTEL NET NAKİT AKIŞI	156.333,47 €	352.686,32 €	402.167,34 €	456.056,34 €	518.549,09 €	534.097,32 €	551.627,42 €	566.623,85 €	583.622,56 €	601.131,24 €	620.861,52 €	637.740,13 €	656.872,33 €	676.578,50 €	698.785,11 €	717.782,13 €	739.315,60 €
YILIK ÜST HAKKI MALİYETİ(Ş)	\$48.134,50	\$96.269,00	\$96.269,00	\$96.269,00	\$96.269,00	\$96.269,00	\$96.269,00	\$96.269,00	\$105.896,00	\$105.896,00	\$105.896,00	\$105.896,00	\$105.896,00	\$105.896,00	\$105.896,00	\$105.896,00	\$105.896,00
YILIK ÜST HAKKI MALİYETİ(€)	46.170,61 €	92.341,23 €	92.341,23 €	92.341,23 €	92.341,23 €	92.341,23 €	92.341,23 €	92.341,23 €	101.575,44 €	101.575,44 €	101.575,44 €	101.575,44 €	101.575,44 €	101.575,44 €	101.575,44 €	101.575,44 €	101.575,44 €
BINA SİGORTASI	8.956,00 €	17.912,00 €	17.912,00 €	17.912,00 €	17.912,00 €	17.912,00 €	17.912,00 €	17.912,00 €	17.912,00 €	17.912,00 €	17.912,00 €	17.912,00 €	17.912,00 €	17.912,00 €	17.912,00 €	17.912,00 €	17.912,00 €
TOPLAM NET NAKİT AKIŞI	315.061,37 €	724.772,98 €	841.802,54 €	969.242,63 €	1.117.021,83 €	1.153.787,53 €	1.195.275,77 €	1.230.767,61 €	1.261.764,02 €	1.303.201,56 €	1.349.896,94 €	1.389.843,32 €	1.435.123,24 €	1.481.761,56 €	1.534.317,63 €	1.579.277,63 €	1.630.240,58 €
İndirgeme Oranı Discount Rate	11,00%	11,00%	11,00%	11,00%	11,00%	11,00%	11,00%	11,00%	11,00%	11,00%	11,00%	11,00%	11,00%	11,00%	11,00%	11,00%	11,00%
İndirgenmiş Nakit Akışı Discounted Cash Flow	299.043,02 €	619.751,41 €	648.489,26 €	672.670,04 €	698.406,47 €	649.904,37 €	606.553,00 €	562.669,94 €	519.676,19 €	483.552,12 €	451.241,81 €	418.554,09 €	389.360,57 €	362.174,70 €	337.856,35 €	313.294,17 €	291.355,05 €

Döviz Kuru 30.06.2022 TCMB (1\$)	₺16,6614
Döviz Kuru 30.06.2022 TCMB (1€)	₺17,3701

Değerleme Tablosu			
Risksiz Getiri Oranı	7,30%	7,30%	7,30%
Risk Primi	3,20%	3,70%	4,20%
İndirgeme oranı	10,50%	11,00%	11,50%
Toplam Bugünkü Değer (€)	8.614.823,92 €	8.324.552,55 €	8.048.620,02 €
Yaklaşık Bugünkü Değer (€)	8.610.000,00 €	8.320.000,00 €	8.050.000,00 €
Bugünkü Değer (TL)	₺149.640.352,96	₺144.598.310,24	₺139.805.334,54
Yaklaşık Bugünkü Değer (TL)	₺149.640.000,00	₺144.600.000,00	₺139.810.000,00

IBIS OTEL		Kira Geliri Üzerinden İndirgenmiş Nakit Akışı																
Değerleme Yılı		0,5	1,5	2,5	3,5	4,5	5,5	6,5	7,5	8,5	9,5	10,5	11,5	12,5	13,5	14,5	15,5	16,5
Periyot Period	Yıllar Years	0	1	2	3	4	5	6	7	8	9	10	11	12	13	14	15	16
Yıllar Years		2022	2023	2024	2025	2026	2027	2028	2029	2030	2031	2032	2033	2034	2035	2036	2037	2038
Toplam Oda Sayısı Total Number of Rooms		177	177	177	177	177	177	177	177	177	177	177	177	177	177	177	177	177
Faal Gün Sayısı The Number of Operative Days		184	365	366	365	365	365	366	365	365	365	366	365	365	365	366	365	365
Doluluk Oranı Occupancy Rate		72,00%	74,16%	76,38%	78,68%	81,04%	81,04%	81,04%	81,04%	81,04%	81,04%	81,04%	81,04%	81,04%	81,04%	81,04%	81,04%	81,04%
Oda Fiyatı (€) Room Price (€)		20,00 €	21,00 €	22,05 €	23,15 €	24,31 €	25,04 €	25,79 €	26,56 €	27,36 €	28,18 €	29,03 €	29,90 €	30,80 €	31,72 €	32,67 €	33,65 €	34,66 €
Konaklama Gelir Toplamı Total Accommodation Income		468.979,20 €	1.006.132,43 €	1.091.113,41 €	1.176.815,00 €	1.272.725,42 €	1.310.961,63 €	1.353.989,90 €	1.390.799,19 €	1.432.523,17 €	1.475.498,86 €	1.523.927,56 €	1.565.356,74 €	1.612.317,44 €	1.660.686,97 €	1.715.193,90 €	1.761.822,80 €	1.814.677,49 €
Diğer Gelir Toplamı Total Other Income		93.795,84 €	201.226,49 €	218.222,68 €	235.363,00 €	254.545,08 €	262.192,33 €	270.797,98 €	278.159,84 €	286.504,63 €	295.099,77 €	304.785,51 €	313.071,35 €	322.463,49 €	332.137,39 €	343.038,78 €	352.364,56 €	362.935,50 €
Toplam Brüt Gelir Total Gross Income		562.775,04 €	1.207.358,91 €	1.309.336,09 €	1.412.178,00 €	1.527.270,50 €	1.573.153,95 €	1.624.787,88 €	1.668.959,03 €	1.719.027,80 €	1.770.598,63 €	1.828.713,08 €	1.878.428,09 €	1.934.780,93 €	1.992.824,36 €	2.058.232,68 €	2.114.187,36 €	2.177.612,99 €
Brüt Faaliyet Karı Oranı - GOP Oranı Gross Operating Profit Rate		39,00%	40,95%	43,00%	45,15%	47,40%	47,40%	47,40%	47,40%	47,40%	47,40%	47,40%	47,40%	47,40%	47,40%	47,40%	47,40%	47,40%
Otel Kira Sözleşme Oranı Hotel Lease Agreement Rate		25,00%	25,00%	25,00%	25,00%	25,00%	25,00%	25,00%	25,00%	25,00%	25,00%	25,00%	25,00%	25,00%	25,00%	25,00%	25,00%	25,00%
Sözleşme AGOP Oranı Lease Agreement Adjusted GOP Rate		8,00%																
AGOP Geliri Adjusted GOP Income		95,00%																
Brüt Gelir Üzerinden Yıllık Kira Bedeli Annual Rental Fee on Gross Income		140.693,76 €	301.839,73 €	327.334,02 €	353.044,50 €	381.817,63 €	393.288,49 €	406.196,97 €	417.239,76 €	429.756,95 €	442.649,66 €	457.178,27 €	469.607,02 €	483.695,23 €	498.206,09 €	514.558,17 €	528.546,84 €	544.403,25 €
AGOP Üzerinden Yıllık Kira Bedeli Annual Rental Fee on AGOP Rate		165.737,25 €	377.933,52 €	435.323,15 €	498.357,70 €	571.726,18 €	588.831,52 €	608.158,10 €	624.691,36 €	643.432,11 €	662.735,07 €	684.487,30 €	703.095,63 €	724.188,50 €	745.914,16 €	770.396,49 €	791.340,33 €	815.080,54 €
Projeksiyona Esas Yıllık Kira Bedeli Annual Rental Fee Based on Projection		165.737,25 €	377.933,52 €	435.323,15 €	498.357,70 €	571.726,18 €	588.831,52 €	608.158,10 €	624.691,36 €	643.432,11 €	662.735,07 €	684.487,30 €	703.095,63 €	724.188,50 €	745.914,16 €	770.396,49 €	791.340,33 €	815.080,54 €
Yenileme Maliyeti (%5 Sözleşme) Renovation Cost		234,49 €	503,07 €	545,56 €	588,41 €	636,36 €	655,48 €	676,99 €	695,40 €	716,26 €	737,75 €	761,96 €	782,68 €	806,16 €	830,34 €	857,60 €	880,91 €	907,34 €
Net Gelir Toplamı Total Net Income		165.502,76 €	377.430,46 €	434.777,60 €	497.769,30 €	571.089,81 €	588.176,04 €	607.481,11 €	623.995,96 €	642.715,84 €	661.997,32 €	683.725,34 €	702.312,96 €	723.382,34 €	745.083,81 €	769.538,89 €	790.459,42 €	814.173,20 €
Nakit Akışı Cash Flow		165.502,76 €	377.430,46 €	434.777,60 €	497.769,30 €	571.089,81 €	588.176,04 €	607.481,11 €	623.995,96 €	642.715,84 €	661.997,32 €	683.725,34 €	702.312,96 €	723.382,34 €	745.083,81 €	769.538,89 €	790.459,42 €	814.173,20 €

NOVOTEL

Değerleme Yılı	0,5	1,5	2,5	3,5	4,5	5,5	6,5	7,5	8,5	9,5	10,5	11,5	12,5	13,5	14,5	15,5	16,5
Periyot Period	0	1	2	3	4	5	6	7	8	9	10	11	12	13	14	15	16
Yıllar Years	2022	2023	2024	2025	2026	2027	2028	2029	2030	2031	2032	2033	2034	2035	2036	2037	2038
Toplam Oda Sayısı Total Number of Rooms	92	92	92	92	92	92	92	92	92	92	92	92	92	92	92	92	92
Faal Gün Sayısı The Number of Operative Days	184	365	366	365	365	365	366	365	365	365	366	365	365	365	366	365	365
Doluluk Oranı Occupancy Rate	74,00%	76,22%	78,51%	80,86%	83,29%	83,29%	83,29%	83,29%	83,29%	83,29%	83,29%	83,29%	83,29%	83,29%	83,29%	83,29%	83,29%
Oda Fiyatı (€) Room Price (€)	26,00 €	27,30 €	28,67 €	30,10 €	31,60 €	32,55 €	33,53 €	34,53 €	35,57 €	36,64 €	37,74 €	38,87 €	40,03 €	41,23 €	42,47 €	43,75 €	45,06 €
Konaklama Gelir Toplamı Total Accommodation Income	325.694,72 €	698.734,65 €	757.751,89 €	817.269,57 €	883.877,04 €	910.419,02 €	940.300,72 €	965.863,54 €	994.839,45 €	1.024.684,63 €	1.058.316,74 €	1.087.087,92 €	1.119.700,56 €	1.153.291,58 €	1.191.144,82 €	1.223.527,03 €	1.260.232,85 €
Diğer Gelir Toplamı Total Other Income	162.847,36 €	349.367,33 €	378.875,94 €	408.634,79 €	441.938,52 €	455.209,51 €	470.150,36 €	482.931,77 €	497.419,72 €	512.342,31 €	529.158,37 €	543.543,96 €	559.850,28 €	576.645,79 €	595.572,41 €	611.763,52 €	630.116,42 €
Toplam Brüt Gelir Total Gross Income	488.542,08 €	1.048.101,98 €	1.136.627,83 €	1.225.904,36 €	1.325.815,57 €	1.365.628,53 €	1.410.451,08 €	1.448.795,31 €	1.492.259,17 €	1.537.026,94 €	1.587.475,12 €	1.630.631,88 €	1.679.550,84 €	1.729.937,37 €	1.786.717,23 €	1.835.290,55 €	1.890.349,27 €
Brüt Faaliyet Karı Oranı - GOP Oranı Gross Operating Profit Rate	33,00%	34,65%	36,38%	38,20%	40,11%	40,11%	40,11%	40,11%	40,11%	40,11%	40,11%	40,11%	40,11%	40,11%	40,11%	40,11%	40,11%
Otel Kira Sözleşme Oranı Hotel Lease Agreement Rate	22,00%	22,00%	22,00%	22,00%	22,00%	22,00%	22,00%	22,00%	22,00%	22,00%	22,00%	22,00%	22,00%	22,00%	22,00%	22,00%	22,00%
Sözleşme AGOP Oranı Lease Agreement Adjusted GOP Rate	8,00%																
AGOP Geliri Adjusted GOP Income	95,00%																
Brüt Gelir Üzerinden Yıllık Kira Bedeli Annual Rental Fee on Gross Income	107.479,26 €	230.582,44 €	250.058,12 €	269.698,96 €	291.679,42 €	300.438,28 €	310.299,24 €	318.734,97 €	328.297,02 €	338.145,93 €	349.244,53 €	358.739,01 €	369.501,19 €	380.586,22 €	393.077,79 €	403.763,92 €	415.876,84 €
AGOP Üzerinden Yıllık Kira Bedeli Annual Rental Fee on AGOP Rate	116.028,74 €	265.353,22 €	306.473,23 €	351.730,89 €	404.454,90 €	416.578,16 €	430.251,05 €	441.947,77 €	455.206,20 €	468.862,38 €	484.251,35 €	497.416,10 €	512.338,59 €	527.708,74 €	545.029,16 €	559.846,21 €	576.641,59 €
Projeksiyona Esas Yıllık Kira Bedeli Annual Rental Fee Based on Projection	116.028,74 €	265.353,22 €	306.473,23 €	351.730,89 €	404.454,90 €	416.578,16 €	430.251,05 €	441.947,77 €	455.206,20 €	468.862,38 €	484.251,35 €	497.416,10 €	512.338,59 €	527.708,74 €	545.029,16 €	559.846,21 €	576.641,59 €
Yenileme Maliyeti (%5 Sözleşme) Renovation Cost	162,85 €	349,37 €	378,88 €	408,63 €	441,94 €	455,21 €	470,15 €	482,93 €	497,42 €	512,34 €	529,16 €	543,54 €	559,85 €	576,65 €	595,57 €	611,76 €	630,12 €
Net Gelir Toplamı Total Net Income	115.865,90 €	265.003,85 €	306.094,35 €	351.322,25 €	404.012,96 €	416.122,95 €	429.780,90 €	441.464,83 €	454.708,78 €	468.350,04 €	483.722,19 €	496.872,56 €	511.778,74 €	527.132,10 €	544.433,58 €	559.234,44 €	576.011,48 €
Nakit Akışı Cash Flow	115.865,90 €	265.003,85 €	306.094,35 €	351.322,25 €	404.012,96 €	416.122,95 €	429.780,90 €	441.464,83 €	454.708,78 €	468.350,04 €	483.722,19 €	496.872,56 €	511.778,74 €	527.132,10 €	544.433,58 €	559.234,44 €	576.011,48 €

Değerleme Yılı	0,5	1,5	2,5	3,5	4,5	5,5	6,5	7,5	8,5	9,5	10,5	11,5	12,5	13,5	14,5	15,5	16,5
Periyot Period	0	1	2	3	4	5	6	7	8	9	10	11	12	13	14	15	16
Yıllar Years	2022	2023	2024	2025	2026	2027	2028	2029	2030	2031	2032	2033	2034	2035	2036	2037	2038
İBİS OTEL NET NAKİT AKIŞI	165.502,76 €	377.430,46 €	434.777,60 €	497.769,30 €	571.089,81 €	588.176,04 €	607.481,11 €	623.995,96 €	642.715,84 €	661.997,32 €	683.725,34 €	702.312,96 €	723.382,34 €	745.083,81 €	769.538,89 €	790.459,42 €	814.173,20 €
NOVOTEL NET NAKİT AKIŞI	115.865,90 €	265.003,85 €	306.094,35 €	351.322,25 €	404.012,96 €	416.122,95 €	429.780,90 €	441.464,83 €	454.708,78 €	468.350,04 €	483.722,19 €	496.872,56 €	511.778,74 €	527.132,10 €	544.433,58 €	559.234,44 €	576.011,48 €
YILLIK ÜST HAKKI MALİYETİ(Ş)	\$48.134,50	\$96.269,00	\$96.269,00	\$96.269,00	\$96.269,00	\$96.269,00	\$96.269,00	\$96.269,00	\$105.896,00	\$105.896,00	\$105.896,00	\$105.896,00	\$105.896,00	\$105.896,00	\$105.896,00	\$105.896,00	\$105.896,00
YILLIK ÜST HAKKI MALİYETİ(€)	46.170,61 €	92.341,23 €	92.341,23 €	92.341,23 €	92.341,23 €	92.341,23 €	92.341,23 €	92.341,23 €	101.575,44 €	101.575,44 €	101.575,44 €	101.575,44 €	101.575,44 €	101.575,44 €	101.575,44 €	101.575,44 €	101.575,44 €
BİNA SİĞORTASI	8.956,00 €	17.912,00 €	17.912,00 €	17.912,00 €	17.912,00 €	17.912,00 €	17.912,00 €	17.912,00 €	17.912,00 €	17.912,00 €	17.912,00 €	17.912,00 €	17.912,00 €	17.912,00 €	17.912,00 €	17.912,00 €	17.912,00 €
TOPLAM NET NAKİT AKIŞI	226.242,04 €	532.181,08 €	630.618,72 €	738.838,32 €	864.849,55 €	894.045,76 €	927.008,78 €	955.207,57 €	977.937,18 €	1.010.859,92 €	1.047.960,09 €	1.079.698,07 €	1.115.673,64 €	1.152.728,47 €	1.194.485,04 €	1.230.206,42 €	1.270.697,23 €
İndirgeme Oranı Discount Rate	9,00%	9,00%	9,00%	9,00%	9,00%	9,00%	9,00%	9,00%	9,00%	9,00%	9,00%	9,00%	9,00%	9,00%	9,00%	9,00%	9,00%
İndirgenmiş Nakit Akışı Discounted Cash Flow	216.700,58 €	467.648,65 €	508.394,23 €	546.457,85 €	586.842,18 €	556.562,59 €	529.433,74 €	500.494,17 €	470.095,10 €	445.799,16 €	424.000,64 €	400.772,21 €	379.932,06 €	360.138,29 €	342.370,62 €	323.494,78 €	306.552,50 €

Döviz Kuru 30.06.2022 TCMB (1\$)	₺16,6614
Döviz Kuru 30.06.2022 TCMB (1€)	₺17,3701

Değerleme Tablosu			
Risksiz Getiri Oranı	7,30%	7,30%	7,30%
Risk Primi	1,20%	1,70%	2,20%
İndirgeme oranı	8,50%	9,00%	9,50%
Toplam Bugünkü Değer (€)	7.642.873,60 €	7.365.689,36 €	7.102.843,60 €
Yaklaşık Bugünkü Değer (€)	7.640.000,00 €	7.370.000,00 €	7.100.000,00 €
Bugünkü Değer (TL)	₺132.757.478,80	₺127.942.760,68	₺123.377.103,68
Yaklaşık Bugünkü Değer (TL)	₺132.760.000,00	₺127.940.000,00	₺123.380.000,00

Kira Değer Analizi			
Projeksiyona Esas 2022 Yılı Kalan Aylar Kira Değeri			281.369 €
Risksiz Getiri Oranı	7,30%	7,30%	7,30%
Risk Primi	1,20%	1,70%	2,20%
İndirgeme oranı	8,50%	9,00%	9,50%
Bugünkü Kira Değeri (€)	259.325,95 €	258.136,38 €	256.957,68 €
Yaklaşık Bugünkü Kira Değeri (€)	260.000,00 €	260.000,00 €	260.000,00 €
Bugünkü Kira Değeri (TL)	₺4.516.226,00	₺4.516.226,00	₺4.516.226,00
Yaklaşık Bugünkü Değeri (TL)	₺4.520.000,00	₺4.520.000,00	₺4.520.000,00

NİHAİ DEĞER DETAYI	
Gelir İndirgeme Analizi İle Tespit Edilen Piyasa Değeri	8.320.000,00 €
Direk Kapitalizasyon Analizi ile Tespit Edilen Piyasa Değeri	7.370.000,00 €
Taşınmazın Nihai Olarak Tespit Edilen Değeri	7.845.000,00 €
Döviz Kuru 30.06.2022 TCMB (1€)	17,3701 ₺
Türk Lirası Karşılığı Piyasa Değeri:	₺136.268.434,50
Yaklaşık Türk Lirası Karşılığı Piyasa Değeri:	₺136.270.000,00
Taşınmazın Nihai Olarak Tespit Edilen 6 Aylık Kira Değeri (€)	260.000,00 €
Taşınmazın Nihai Olarak Tespit Edilen 6 Aylık Kira Değeri (TL)	₺4.516.226,00
Yaklaşık Türk Lirası Karşılığı 6 Aylık Kira Değeri	₺4.520.000,00

Δ Gelir Yaklaşımı İle Ulaşılan Sonuç

Rapora konu taşınmazın halihazırda faal olarak kullanılan gelir getirici bir mülk olması sebebiyle indirgenmiş nakit akışı uygulanmış ve neticesinde bir değere ulaşılmıştır.

Söz konusu ulaşılan değer, indirgenen nakit akışlarının bugünkü değer toplamıdır.

** Tabloda kullanılan döviz kuru 30.06.2022 tarih, saat 15:30 itibarıyla geçerli olan TCMB verileri dikkate alınarak belirlenmiştir.

İNA verileri dikkate alındığından taşınmazın üst hakkı süresi boyunca elde edilen gelirlerinin toplamının bugüne getirilmesi sonucundan takdir edilen değeri 7.845.000€, yaklaşık **136.270.000,00 TL**'dir.

5.4 Diğer Tespit ve Analizler

Δ Takdir Edilen Kira Değerleri

Değerleme konusu taşınmazın gelir verileri dikkate alınarak Akfen GYO A.Ş. ve Accor Grubu arasında yapılan sözleşmelere göre taşınmazın kira değeri tespit edilmiştir. Yapılan sözleşmeye göre Accor Grubu tarafından İbis Otel için ödenmesi gereken kira bedeli; toplam brüt gelirin %25'i veya düzeltilmiş brüt işletme gelirin (AGOP) %95'inden yüksek olan bedel olarak belirlenmiştir. Sözleşme şartlarına göre son yıl AGOP oranı %95 olarak belirlenmiştir. Novotel için ödenmesi gereken kira bedeli; toplam brüt gelirin %22'i veya düzeltilmiş brüt işletme gelirin (AGOP) %95'inden yüksek olan bedel olarak belirlenmiştir. Sözleşme şartlarına göre son yıl AGOP oranı %95 olarak belirlenmiştir.

Düzeltilmiş brüt işletme geliri (AGOP) brüt işletme karından (GOP), brüt gelirin toplam % 8'i oranında ACCOR Grup'a ödenecek işletmecisi payı ve yenileme rezervi oranı düşülerek belirlenmiştir.

Kira geliri üzerinden yapılan indirgenmiş nakit akışı projeksiyonuna göre taşınmazın kira değeri tespit edilmiş ve söz konusu kira değeri üst hakkı süresi boyunca elde edilen gelirlerin toplamının bugüne getirilmesi sonucunda tespit edilmiştir. Bu hesaba göre otelin 2022 yılı sonuna kadar 6 aylık kira geliri 260.000 € , yaklaşık 4.520.000,00 TL olarak tespit edilmiştir.

Δ Hasılat Paylaşımı veya Kat Karşılığı Yöntemi ile Yapılacak Projelerde, Emsal Pay Oranları

Değerleme konusu taşınmaz cins değişikliği yapılmış ve halihazırda otel olarak kullanılmaktadır. Söz konusu taşınmazın hasılat paylaşımına veya kat karşılığına konu olmayacağı düşüncesiyle bu yönde herhangi bir çalışma yapılmamıştır.

Δ Üzerinde Proje Geliştirilen Arsaların Boş Arazi ve Proje Değerleri

Değerleme konusu taşınmaz cins değişikliği yapılmış ve halihazırda otel olarak kullanılmaktadır. Üzerinde herhangi bir proje geliştirme çalışması yoktur.

Δ En Verimli ve En İyi Kullanım Değeri Analizi

Söz konusu taşınmazın, bulunduğu bölge ve çevre özellikleri dikkate alındığında mevcut kullanım durumunun en etkin ve verimli durumu olduğu kanaatindeyiz.

Δ Müşterek veya Bölünmüş Kısımların Değerleme Analizi

Söz konusu taşınmazın tamamı değerlendirilmiştir. Müşterek veya bölünmüş kısım değerlendirilmesi yapılmamıştır.

6. ANALİZ SONUÇLARININ DEĞERLENDİRİLMESİ

6.1 Farklı Değerleme Yöntemleri ile Analiz Sonuçlarının Uyumlaştırılması ve Bu Amaçla İzlene Metotların ve Nedenlerinin Açıklanması

Rapora konu taşınmaz için değerlendirme çalışması raporun ilgili kısımlarında belirtildiği üzere ayrı ayrı analiz yapılmıştır. Pazar analizi yöntemi (emsal karşılaştırma) ile arsa değeri, maliyet yaklaşımı yöntemi ile de yapı değeri ayrıca tespit edilmiştir. Değer oluşumları Maliyet ve Gelir yöntemiyle beraber desteklenmiştir. Gelir yöntemi ile ilgili olarak doğrudan kapitalizasyon ve indirgenmiş nakit akışları projeksiyonları kullanılmıştır. Söz konusu varlığın Otel olması ve fiilen işletilmesi, direkt gelir getirici bir mülk sınıfında olması sebebi ile nihai değer takdiri gelir yöntemi esasına göre doğrudan kapitalizasyon ve indirgenmiş nakit akışları projeksiyonlarından elden edilen sonuçların ortalaması alınarak belirlenmiştir.

6.2 Gayrimenkulün Değerine Etki Eden Faktörler –SWOT Analizi

Δ Olumlu Özellikler

- Bölgenin ana arteri üzerinde yer alması ve ulaşım imkanının iyi olması
- Yapının işçilik ve malzeme kalitesinin iyi olması, halihazırda bakımlı olması

Δ Olumsuz Özellikler

- Alternatif konaklama işletmelerinin bulunması

Δ Fırsatlar

- Gaziantep ilinin sanayi ve ticaret anlamında her gün gelişiyor olması

Δ Tehditler

- Ekonomik gelişmelerdeki olumsuz tablonun kur dalgalanmalarıyla devam etme olasılığı

6.3 Asgari Husus ve Bilgilerden Raporda Yer Verilmeyenlerin Neden Yer Almadıklarının Gerekçeleri

Değerleme çalışması için gerekli tüm asgari husus ve bilgilere raporda yer verilmiştir.

6.4 Yasal Gerekleri Yerine Getirilip Getirilmediği ve Mevzuat Uyarınca Alınması Gereken İzin ve Belgelerin Tam ve Eksiksiz Olarak Mevcut Olup Olmadığı Hakkında Görüş

İlgili kurumlarda yapılan araştırma ve incelemeler neticesinde, taşınmaz için alınması gereken tüm yasal belge ve bilgilerin mevcut olduğu, yasal gerekliliklerin de yerine getirildiği görülmüştür. Değerleme tarihi itibarıyla de herhangi bir yasal kısıt, karar vb. olumsuzluğunun bulunmadığı bilgileri edinilmiştir.

6.5 Varsa, Gayrimenkul Üzerindeki Takyidat ve İpotekler İle İlgili Görüş

Konu taşınmazın takyidat incelemesi ile ilgili açıklamalar 3.3 başlığı altında verilmiştir.

6.6 Değerleme Konusu Gayrimenkulün, Üzerinde İpotek veya Gayrimenkulün Değerini Doğrudan ve Önemli Ölçüde Etkileyecek Nitelikte Herhangi Bir Takyidat Bulunması Durumları Hariç, Devredilebilmesi Konusunda Bir Sınırlamaya Tabi Olup Olmadığı Hakkında Bilgi

Taşınmazın devrine ilişkin bu maddede belirtildiği üzere herhangi bir sınırlama veya kısıtlama bulunmamaktadır.

6.7 Değerleme Konusu Arsa veya Arazi ise, Alımından İtibaren beş Yıl Geçmesine Rağmen Üzerinde Proje Geliştirilmesine Yönelik Herhangi Bir Tasarrufta Bulunup Bulunulmadığına Dair Bilgi

Değerleme konusu taşınmaz Otel olup, üzerinde bulunan yapı neticesinde herhangi bir proje geliştirilmesine yönelik çalışma bulunmamaktadır.

6.8 Değerleme Konusu Üst Hakkı veya Devre Mülk Hakkı İse, Üst Hakkı ve Devre Mülk Hakkının Devredilebilmesine İlişkin Olarak Bu Hakları Doğuran Sözleşmelerde Özel Kanun Hükümlerinden Kaynaklananlar Hariç Herhangi Bir Sınırlama Olup Olmadığı Hakkında Bilgi

Değerleme konusu parsel Gaziantep Büyükşehir Belediyesi'ne ait olup üzerine 30 yıllığına üst hakkı kurulmuş otel tesisi vardır. Üst hakkına ilişkin incelenen resmi sözleşmede; bağımsız ve sürekli nitelikte üst hakkının 30 yıl süreli olduğu; irtifak hakkının üçüncü kişilere devredilebileceği; sürenin sonunda irtifak hakkına konu yapının bedelsiz olarak taşınmaz malikine geçeceği; yıllık "Üst Hakkı" bedelinin, işletme döneminden (Ocak 2010) başlamak üzere ilk 5 yıllık kullanım bedelini bir defada defaten peşin ödenecektir. Takip eden ikinci beş yıl için %5 arttırılacak, bir önceki döneme göre 11. yıldan (dahil) itibaren ve 20. yıla (dahil) kadar %10 arttırılacak ve 21. yıl (dahil) kalan süre içinde kullanım bedeli bir önceki döneme göre %10 arttırılarak uygulanacaktır. Söz konusu sözleşmeye göre üst hakkının devredilmesinde herhangi bir engel bulunmamaktadır.

6.9 Gayrimenkulün Tapudaki Niteliğinin, Fiili Kullanım Şeklinin ve Portföye Dahil Edilme Niteliğinin Birbiriyle Uyumlu Olup Olmadığı Hakkında Görüş İle Portföye Alınmasında Herhangi Bir Sakınca Olup Olmadığı Hakkında Görüş

Değerleme konusu gayrimenkulün tapudaki nitelikleri ile fiili kullanım şekli birbiriyle uyumludur. Gayrimenkul Yatırım Ortakları için III-48.1 sayılı “Gayrimenkul Yatırım Ortaklıklarına İlişkin Esaslar Tebliği”nin 7.bölüm 22.maddesi 1.fıkrasının (ç) bendi (**Değişik:RG-2/1/2019-30643**) Kendi mülkiyetlerindeki arsa ve arazilerin yanı sıra, hasılat paylaşımı veya kat karşılığı arsa satışı sözleşmeleri akdettiği başka kişilere ait arsalar üzerinde, gayrimenkul projesi geliştirebilirler veya projelere üst hakkı tesis ettirmek suretiyle yatırım yapabilirler. Yapılacak sözleşme hükümleri çerçevesinde bir veya birden fazla tarafla ortak bir şekilde yürütülecek projelerde, ortaklık lehine mülkiyet edinme amacı yok ise ortaklığın sözleşmeden doğan haklarının Kurulca uygun görülecek nitelikte bir teminata bağlanmış olması zorunludur. Sözleşmenin karşı tarafının Toplu Konut İdaresi Başkanlığı, İller Bankası A.Ş., belediyeler ile bunların bağlı ortaklıkları, iştirakleri ve/veya yönetim kuruluna aday gösterme imtiyazının bulunduğu şirketler olması halinde bu bentte yer alan teminat şartı uygulanmaz.” gereği taşınmazın tapudaki nitelikleriyle GYO portföyünde bulunmasına bir engel olmadığı kanaatine varılmıştır.

Ayrıca aynı tebliğin 7.bölüm 30.madde 1. ve 2.fıkrasına göre tapu kaydında bulunan ipoteğin gayrimenkul değerini finanse etmek amacıyla kullanılan rehin kaydı olduğu ve ipotek malikinin Akfen GYO A.Ş. olduğu görülmüş ve bu durumdan kaynaklı da GYO portföyünde bulunmasına engel olmadığına kanaat getirilmiştir.

7. SONUÇ

7.1 Sorumlu Değerleme Uzmanının Sonuç Cümlesi

Bu rapor, Akfen Gayrimenkul Yatırım Ortaklığı A.Ş.’nin talebi üzerine; Gaziantep İli, Şehitkamil İlçesi, Yaprak Mahallesi, 5020 ada 2 Parselde bulunan taşınmazın adil piyasa değerinin Türk Lirası cinsinden tespitine yönelik SPK mevzuatı kapsamında asgari unsurları içeren bu değerlendirme raporu tarafımızca hazırlanmıştır.

Tarafımızca işleme alındığı tarihteki değerlendirme konusu taşınmazların Piyasa Değer Tespiti; gayrimenkul mahallinde ve bulunduğu bölge genelinde yapılan inceleme ve araştırma ile resmi kurum ve kuruluşlardan edinilen belge ve bilgi doğrultusunda oluşan kanaat, ilçenin ve bölgenin gelişme trendi, gayrimenkulün imar durumu ve yapılaşma şartları ile kullanım fonksiyonu, arsanın alanı, geometrik şekli, topoğrafya durumu, bulunduğu muhitin şeref ve ehemmiyeti, çevresinin teşekkül tarzı ile şehir merkezi ile bölgesindeki merkezi konumlara olan mesafesi, ana yola, bulvara veya caddeye olan cephesi, ulaşım ve çevre özellikleri, mevcut ekonomik şartlar gibi tüm faktörler dikkate alınarak, bulunduğu muhite göre alıcı bulup bulamayacağı, bulması halinde nispet derecesi gibi kıymet yükseltici ve kıymet düşürücü müspet menfi tüm faktörler göz önünde bulundurularak yapılmıştır.

7.2 Nihai Değer Takdiri

Taşınmaza değer verilirken, rapor içerisinde ilgili maddelerde belirtilen olumlu ve olumsuz tüm etkenler dikkate alınmıştır. Yapılan incelemeler neticesinde ulaşılan veriler ve kullanılan yöntemlerin sonuçları anlamlı şekilde neticelenmiştir.

Taşınmazın bulunduğu bölge ve konumlandığı lokasyon özelinde, kullanım amaç ve kapsamı doğrultusunda, tapu niteliği ve fiili niteliği dikkate alınarak piyasa değerini daha doğru gösterdiği gerekçeyle pazar yöntemi neticesinde elde edilen sonuç nihai değer olarak takdir edilmiştir. Böylelikle;

Taşınmazın değerlendirme tarihi itibarıyla Gelir Yöntemi'ne göre kanaat getirilen ve takdir edilen mevcut durum piyasa değeri şu şekildedir;

Rakamla; **136.270.000,00-TL** ve Yazıyla **Yüz Otuz Altı Milyon İki Yüz Yetmiş Bin Türk Lirası'dır**.

Taşınmazın aylık kira bedeli : **753.000 TL/ay** olarak belirlenmiştir.

Nihai Değer	
Rapor Tarihi	30.06.2022
Taşınmaz Değeri (KDV Hariç)	136.270.000,00 ₺
Taşınmaz Değeri (KDV Dahil)	160.798.600,00 ₺
Taşınmaz Değeri (KDV Hariç)	7.845.000,00 €
Taşınmaz Değeri (KDV Dahil)	9.257.100,00 €
Taşınmaz Yıllık Kira Değeri (KDV Hariç)	9.040.000,00 ₺
Taşınmaz Yıllık Kira Değeri (KDV Dahil)	10.667.200,00 ₺
Taşınmaz Yıllık Kira Değeri (KDV Hariç)	520.000,00 €
Taşınmaz Yıllık Kira Değeri (KDV Dahil)	613.600,00 €

1. *Tespit edilen bu değerler taşınmazın peşin satışına yöneliktir.*
2. *Nihai değer, KDV Hariç değeri ifade eder.*
3. *İş bu rapor, ekleriyle bir bütündür.*
4. *Nihai değer takdiri, raporun içeriğinden ayrı tutulamaz.*
5. *Değerleme tarihi itibarıyla TCMB Döviz Alış Kuru 1\$:16,6614 TL ve 1€: 17,3701 TL' dir.*

Burak BARIŞ Değerleme Uzmanı SPK Lisans No: 406713	Raci Gökcehan SONER Denetmen SPK Lisans No: 404622	Erdeniz BALIKÇIOĞLU Sorumlu Değerleme Uzmanı SPK Lisans No: 401418

8. UYGUNLUK BEYANI

Hazırlanan rapor için aşağıdaki maddelerin doğruluğunu beyan ederiz;

- Raporunda sunulan bulgular sahip olduğumuz tüm bilgiler çerçevesinde doğrudur.
- Rapor edilen analiz, fikir ve sonuçlar, sadece belirtilen varsayımlar ve koşullarla sınırlıdır.
- Rapor, tarafsız ve önyargısız profesyonel analiz, fikir ve sonuçlardan oluşmaktadır.
- Raporun konusunu oluşturan gayrimenkul ile mevcut veya potansiyel hiçbir menfaatimiz ve ilgilimiz bulunmamaktadır.
- Bu raporun konusunu oluşturan gayrimenkul veya ilgili taraflarla ilgili hiçbir önyargımız bulunmamaktadır.
- Uzman olarak vermiş olduğumuz hizmet karşılığı ücret, raporun herhangi bir bölümüne bağlı değildir.
- Değerleme ahlaki kural ve performans standartlarına göre gerçekleştirilmiştir.
- Değerleme Uzman(lar)ı mesleki eğitim şartlarına haiz bulunmaktadır.
- Değerleme Uzmanı(lar)ı, gayrimenkulün yeri ve rapor içeriği konusunda deneyim sahibidir.
- Rapor konusu mülk, kişisel olarak denetlenmiş ve ilgili resmi kurumlarda gerekli incelemeler yapılmıştır.
- Rapor içeriğinde belirtilen Değerleme Uzmanı/Değerleme Uzmanlarının haricinde hiç kimsenin bu raporun hazırlanmasında mesleki bir yardımı bulunmamaktadır.
- Çalışma, iş gereksinimlerinin kapsamına uygun olarak geliştirilmiş ve Uluslararası Değerleme Standartları'na uygun olarak raporlanmıştır.

→ İş bu rapor, müşteri talebine özel olarak hazırlanmıştır. İlgilisi ve hazırlanış amacı dışında 3. şahıslar tarafından kullanılamaz, kopyalanamaz ve çoğaltılamaz.

9. RAPOR EKLERİ

Δ Takyidat Belgeleri,

Δ Resmi Belgeler,

Δ Taşınmaz Görselleri,

Δ SPK Lisans Belgeleri ve Mesleki Tecrübe Belgeleri

Üst Hakkı Tapu Kaydı

BU BELGE TOPLAM 6 SAYFADAN OLUŞMAKTADIR BİLGİ AMAÇLIDIR.

Tarih: 2-6-2022-16:45



Kayıd Oluşturan: ERDENİZ BALIKÇIOĞLU

Mektuz No	Dekont No	Bağvuru No
184322560631	20220602-890-F03399	56063

TAPU KAYIT BİLGİSİ

Zemin Tipi:	Daımi/Mustakıl-Hak	Ada/Parsel:	5020/2
Taşınmaz Kimlik No:	32755625	AT Yüzölçümü(m2):	6750.00
İl/İlçe:	GAZİANTEP/ŞEHİTKAMİL	Bağımsız Bölüm Nitelik:	
Kurum Adı:	Şehitkamil	Bağımsız Bölüm Brüt Yüzölçümü:	
Mahalle/Köy Adı:	YAPRAK Mah.	Bağımsız Bölüm Net Yüzölçümü:	
Mevki:	-	Blok/Kat/Giriş/BBNo:	
Çift/Sayfa No:	6/560	Arsa Payı/Payda:	
Kayıt Durum:	Aktif	Ana Taşınmaz Nitelik:	5020 ADA 2 PARSEL SAYILI TAŞINMAZIN 30 YIL SÜRE İLE ÜST HAKKI

MÜLKİYET BİLGİLERİ

(Hisse) Sistem No	Malk	Eİ Birliği No	Hisse Payı/ Payda	Metrekare	Toplam Metrekare	Edinme Sebebi-Tarih-Yevmiye	Terkin Sebebi-Tarih-Yevmiye
78297205	(SN:5822770) AKFEN GAYRİMENKUL YATIRIM ORTAKLIĞI ANONİM ŞİRKETİ	-	1/1	6750.00	6750.00	Üst Hakkın Tesisi	-

1 / 6

Sr/Byl	Açıklama	Kısıtlı Malk (Hisse) Ad Soyad	Malk/Lehtar	Tesis Kurum Tarih-Yevmiye	Terkin Sebebi-Tarih-Yevmiye
Serh	20.576.237 YTL - bedel karşılığında kira serhi.	AKFEN GAYRİMENKUL YATIRIM ORTAKLIĞI ANONİM ŞİRKETİ VKN	(SN:6286796) TAMARIS TURİZM A.Ş. VKN:8170010162	Şehitkamil 2. Bölge(Kapatıldı) - 25-09-2008 16:58 - 34186	

MÜLKİYETE AİT REHİN BİLGİLERİ

İpotek

Alacaklı	Müşterek Mi?	Borç	Faiz	Derece Sıra	Süre	Tesis Tarih - Yev
(SN:4805108) CREDIT EUROPE BANK N.V. VKN	Evet	173052185.00 EUR	%7,2 değişken	1/0	FB.K.	Osmangazi - 28-01-2015 10:14 - 3407

İpotekin Konuluğu Hisse Bilgisi

Taşınmaz	Hisse Payı/ Payda	Borçlu Malk	Malk Borç	Tesol Tarih - Yev	Terkin Sebebi Tarih Yev
Şehitkamil - YAPRAK Mah. - (Aktif) - 5020 Adla - 2 Parsel	1/1	(SN:5822770) AKFEN GAYRİMENKUL YATIRIM ORTAKLIĞI ANONİM ŞİRKETİ V	173052185.00 EUR	Osmangazi - 28-01-2015 10:14 - 3407	

İpotek						
Alacaklı	Müşterek M?	Borç	Faiz	Derece Sıra	Süre	Tescil Tarih - Yev
(SN:4805108) CREDIT EUROPE BANK N.V. VKN:	Evet	173052185.00 EUR	%7,2 değişken	2/2	F.B.K.	Osmangazi - 28-01-2015 10:14 - 3407
İpotek Konusu Hisse Bilgisi						
Tapınmaz	Hisse Pay/ Payda	Borçlu Malik	Malik Borç	Tescil Tarih - Yev	Terkin Sebebi Tarih Yev	
Şehitkamil - YAPRAK Mah. - (Aktif) - 5020 Ada - 2 Parsel	1/1	(SN:5822770) AKFEN GAYRİMENKUL YATIRIM ORTAKLIĞI ANONİM ŞİRKETİ V	173052185.00 EUR	Osmangazi - 28-01-2015 10:14 - 3407	-	

İpotek						
Alacaklı	Müşterek M?	Borç	Faiz	Derece Sıra	Süre	Tescil Tarih - Yev
(SN:4805108) CREDIT EUROPE BANK N.V. VKN:	Evet	173052185.00 EUR	%7,2 değişken	3/0	F.B.K.	Osmangazi - 28-01-2015 10:14 - 3407
İpotek Konusu Hisse Bilgisi						
Tapınmaz	Hisse Pay/ Payda	Borçlu Malik	Malik Borç	Tescil Tarih - Yev	Terkin Sebebi Tarih Yev	
Şehitkamil - YAPRAK Mah. - (Aktif) - 5020 Ada - 2 Parsel	1/1	(SN:5822770) AKFEN GAYRİMENKUL YATIRIM ORTAKLIĞI ANONİM ŞİRKETİ V	173052185.00 EUR	Osmangazi - 28-01-2015 10:14 - 3407	-	

İpotek						
Alacaklı	Müşterek M?	Borç	Faiz	Derece Sıra	Süre	Tescil Tarih - Yev
(SN:4805108) CREDIT EUROPE BANK N.V. VKN:	Evet	173052185.00 EUR	%7,2 değişken	2/1	F.B.K.	Osmangazi - 28-01-2015 10:14 - 3407
İpotek Konusu Hisse Bilgisi						
Tapınmaz	Hisse Pay/ Payda	Borçlu Malik	Malik Borç	Tescil Tarih - Yev	Terkin Sebebi Tarih Yev	
Şehitkamil - YAPRAK Mah. - (Aktif) - 5020 Ada - 2 Parsel	1/1	(SN:5822770) AKFEN GAYRİMENKUL YATIRIM ORTAKLIĞI ANONİM ŞİRKETİ V	173052185.00 EUR	Osmangazi - 28-01-2015 10:14 - 3407	-	

Bu belgeyi akıllı telefonunuzdan karekod tarama programları ile aşağıdaki barkodu taratarak; veya Web Tapu anasayfasından (<https://webtapu.tkgm.gov.tr> adresinden) **6yA4VtRr4-** kodunu Online İşlemler alanına yazarak doğrulayabilirsiniz.



Ana Taşınmaz Tapu Kaydı

BU BELGE TOPLAM 2 SAYFADAN OLUŞMAKTADIR BİLGİ AMAÇLIDIR.

Tarih: 2-6-2022-16:44



Kaydı Oluşturan: ERDENİZ BALIKÇIOĞLU

Mekbuz No	Dekont No	Başvuru No
184322560631	20220602-998-FC0399	56063

TAPU KAYIT BİLGİSİ

Zemin Tipi:	Ana Taşınmaz	Ada/Parsel:	5020/2
Taşınmaz Kimlik No:	34204522	AT Yüzölçümü(m2):	6750,00
İl/ilçe:	GAZİANTEP/ŞEHİTKAMİL	Bağımsız Bölüm Nitelik:	
Kurum Adı:	Şehitkamil	Bağımsız Bölüm Brüt Yüzölçümü:	
Mahalle/Köy Adı:	YAPRAK Mah.	Bağımsız Bölüm Net Yüzölçümü:	
Mevki:	-	Blok/Katı/Giriş/BBNo:	
Çift/Sayfa No:	6/556	Arsa Payı/Payda:	
Kayıt Durum:	Akif	Ana Taşınmaz Nitelik:	12 KATLI RESTORANTLI VEYA RESTORANTSIZ BETONORME OTEL VE ARSASI

MÜLKİYET BİLGİLERİ

(Hisse) Sistem No	Malk	Ei Birliği No	Hisse Payı/ Payda	Metrekare	Toplam Metrekare	Edinme Sebebi Tarih-Yarınma	Terkin Sebebi Tarih-Yevniye
33408458	(SN:2899367) GAZİANTEP BÜYÜKŞEHİR BELEDİYESİ V	-	1/1	6750,00	6750,00	İfraz İşlemi (TSM)	-

1 / 2

						22-03-2007 0223	
--	--	--	--	--	--	--------------------	--

Bu belgeyi akıllı telefonunuzdan karekod tarama programları ile aşağıdaki barkodu taratarak; veya Web Tapu anasayfasından (<https://webtapu.tkgm.gov.tr> adresinden) K_1Du7nZV kodunu Online İşlemler alanına yazarak doğrulayabilirsiniz.



2 / 2

RUHSAT – İSKAN – TURİZM İŞLETME BELGESİ –PROJE VS.

YAPI RUHSATI							
1. Adres Bilgisi		2. Adres Bilgisi		3. Adres Bilgisi		4. Adres Bilgisi	
5. Adres Bilgisi		6. Adres Bilgisi		7. Adres Bilgisi		8. Adres Bilgisi	
9. Adres Bilgisi		10. Adres Bilgisi		11. Adres Bilgisi		12. Adres Bilgisi	
13. Adres Bilgisi		14. Adres Bilgisi		15. Adres Bilgisi		16. Adres Bilgisi	
17. Adres Bilgisi		18. Adres Bilgisi		19. Adres Bilgisi		20. Adres Bilgisi	
21. Adres Bilgisi		22. Adres Bilgisi		23. Adres Bilgisi		24. Adres Bilgisi	
25. Adres Bilgisi		26. Adres Bilgisi		27. Adres Bilgisi		28. Adres Bilgisi	
29. Adres Bilgisi		30. Adres Bilgisi		31. Adres Bilgisi		32. Adres Bilgisi	
33. Adres Bilgisi		34. Adres Bilgisi		35. Adres Bilgisi		36. Adres Bilgisi	
37. Adres Bilgisi		38. Adres Bilgisi		39. Adres Bilgisi		40. Adres Bilgisi	
41. Adres Bilgisi		42. Adres Bilgisi		43. Adres Bilgisi		44. Adres Bilgisi	
45. Adres Bilgisi		46. Adres Bilgisi		47. Adres Bilgisi		48. Adres Bilgisi	
49. Adres Bilgisi		50. Adres Bilgisi		51. Adres Bilgisi		52. Adres Bilgisi	
53. Adres Bilgisi		54. Adres Bilgisi		55. Adres Bilgisi		56. Adres Bilgisi	
57. Adres Bilgisi		58. Adres Bilgisi		59. Adres Bilgisi		60. Adres Bilgisi	
61. Adres Bilgisi		62. Adres Bilgisi		63. Adres Bilgisi		64. Adres Bilgisi	
65. Adres Bilgisi		66. Adres Bilgisi		67. Adres Bilgisi		68. Adres Bilgisi	
69. Adres Bilgisi		70. Adres Bilgisi		71. Adres Bilgisi		72. Adres Bilgisi	
73. Adres Bilgisi		74. Adres Bilgisi		75. Adres Bilgisi		76. Adres Bilgisi	
77. Adres Bilgisi		78. Adres Bilgisi		79. Adres Bilgisi		80. Adres Bilgisi	
81. Adres Bilgisi		82. Adres Bilgisi		83. Adres Bilgisi		84. Adres Bilgisi	
85. Adres Bilgisi		86. Adres Bilgisi		87. Adres Bilgisi		88. Adres Bilgisi	
89. Adres Bilgisi		90. Adres Bilgisi		91. Adres Bilgisi		92. Adres Bilgisi	
93. Adres Bilgisi		94. Adres Bilgisi		95. Adres Bilgisi		96. Adres Bilgisi	
97. Adres Bilgisi		98. Adres Bilgisi		99. Adres Bilgisi		100. Adres Bilgisi	
101. Adres Bilgisi		102. Adres Bilgisi		103. Adres Bilgisi		104. Adres Bilgisi	
105. Adres Bilgisi		106. Adres Bilgisi		107. Adres Bilgisi		108. Adres Bilgisi	
109. Adres Bilgisi		110. Adres Bilgisi		111. Adres Bilgisi		112. Adres Bilgisi	
113. Adres Bilgisi		114. Adres Bilgisi		115. Adres Bilgisi		116. Adres Bilgisi	
117. Adres Bilgisi		118. Adres Bilgisi		119. Adres Bilgisi		120. Adres Bilgisi	
121. Adres Bilgisi		122. Adres Bilgisi		123. Adres Bilgisi		124. Adres Bilgisi	
125. Adres Bilgisi		126. Adres Bilgisi		127. Adres Bilgisi		128. Adres Bilgisi	
129. Adres Bilgisi		130. Adres Bilgisi		131. Adres Bilgisi		132. Adres Bilgisi	
133. Adres Bilgisi		134. Adres Bilgisi		135. Adres Bilgisi		136. Adres Bilgisi	
137. Adres Bilgisi		138. Adres Bilgisi		139. Adres Bilgisi		140. Adres Bilgisi	
141. Adres Bilgisi		142. Adres Bilgisi		143. Adres Bilgisi		144. Adres Bilgisi	
145. Adres Bilgisi		146. Adres Bilgisi		147. Adres Bilgisi		148. Adres Bilgisi	
149. Adres Bilgisi		150. Adres Bilgisi		151. Adres Bilgisi		152. Adres Bilgisi	
153. Adres Bilgisi		154. Adres Bilgisi		155. Adres Bilgisi		156. Adres Bilgisi	
157. Adres Bilgisi		158. Adres Bilgisi		159. Adres Bilgisi		160. Adres Bilgisi	
161. Adres Bilgisi		162. Adres Bilgisi		163. Adres Bilgisi		164. Adres Bilgisi	
165. Adres Bilgisi		166. Adres Bilgisi		167. Adres Bilgisi		168. Adres Bilgisi	
169. Adres Bilgisi		170. Adres Bilgisi		171. Adres Bilgisi		172. Adres Bilgisi	
173. Adres Bilgisi		174. Adres Bilgisi		175. Adres Bilgisi		176. Adres Bilgisi	
177. Adres Bilgisi		178. Adres Bilgisi		179. Adres Bilgisi		180. Adres Bilgisi	
181. Adres Bilgisi		182. Adres Bilgisi		183. Adres Bilgisi		184. Adres Bilgisi	
185. Adres Bilgisi		186. Adres Bilgisi		187. Adres Bilgisi		188. Adres Bilgisi	
189. Adres Bilgisi		190. Adres Bilgisi		191. Adres Bilgisi		192. Adres Bilgisi	
193. Adres Bilgisi		194. Adres Bilgisi		195. Adres Bilgisi		196. Adres Bilgisi	
197. Adres Bilgisi		198. Adres Bilgisi		199. Adres Bilgisi		200. Adres Bilgisi	

T.C. ANKARA 28. NOTERLİĞİ
KÜLTÜR VE TURİZM BAKANLIĞI
25 MART 2010
Türkiye
№ 08883

**TURİZM İŞLETMESİ
BELGESİ**





İŞLETMENİN
Adı : NOVOTEL GAZİANTEP- İBİS OTEL GAZİANTEP
Sınıf ve Türü : 4 YILDIZLI OTEL-3 YILDIZLI OTEL
Adresi : YAPRAK MAH. İSTASYON CAD. NO 75-80
ŞEHİTKAMİLİGAZİANTEP
Belge Sahibi : TAMARİŞ TURİZM A.Ş. GAZİANTEP ŞUBESİ
Tarih ve Sayı : 2306/2010 - 13453
Çalışma Saatleri : GENELGESİNDE GÖSTERİLMİŞTİR
Kapasite : 4 YILDIZLI OTEL: 86 ODA (2Y) + 3 BEDENSEL ENGELLİ ODASI (2Y) + 4 SUİT (2Y)- 184 YATAK, 84 KİŞİLİK 2. SINIF LOKANTA, 148 KİŞİLİK ÇOK AMAÇLI SALON, (2 ADET), 145 KİŞİLİK KONFERANS SALONU, 40 KİŞİLİK ÇOK AMAÇLI SALON, AÇIK YÜZME HAVUZU, HAVUZ BAR, SNACK BAR, ALETLİ JİMNASTİK SALONU, SATIŞ ÜNİTESİ, 70 ARAÇLIK KAPALI OTOPARK
3 YILDIZLI OTEL: 173 ODA (2Y) + 4 BEDENSEL ENGELLİ ODASI (2Y)-354 YATAK, 75 KİŞİLİK 2. SINIF LOKANTA, LOBİ BAR, 60 ARAÇLIK KAPALI OTOPARK

ASLINA UYGUNDUR
ANKARA 28. NOTERİ
DİĞER YETKİLİ MEMURU
FUSUF YILDIRIM

Zeki CAN
Bakan a.
Genel Müdür V.

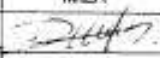
№ 006384

Bu belge 2634 Sayılı Turizm Teşvik Kanunu uyarınca verilmiştir.

REV. NO.	TARİH	AÇIKLAMA			
		T.C. GAZİANTEP BÜYÜKŞEHİR BELEDİYESİ			
İŞİN ADI		OTEL			
		ÖLÇEK : 1/120 - 1/100			
PAFTA ADI	OTEL		ÇİZİM NO : 06.044-MA-30.04.07		
5020-2					
YÜKLENİCİ	AKFEN G.Y.O.				
İŞİ	ÖNVANI	ADI SOYADI	İMZA	TARİH	
MİMARİ	Y. MİMAR	SELEN KANSU		19.08.2007	
BELEDİYE ONAYI TASDİK GRUPLU					
KONTROL		TASDİK EDEN	2008 21 ONAY		
 Asuman GÖREN Mimar		 Ebru CANDAN AK Mimar	 Osman EVRİK Mimar Şhr Md Yrd		

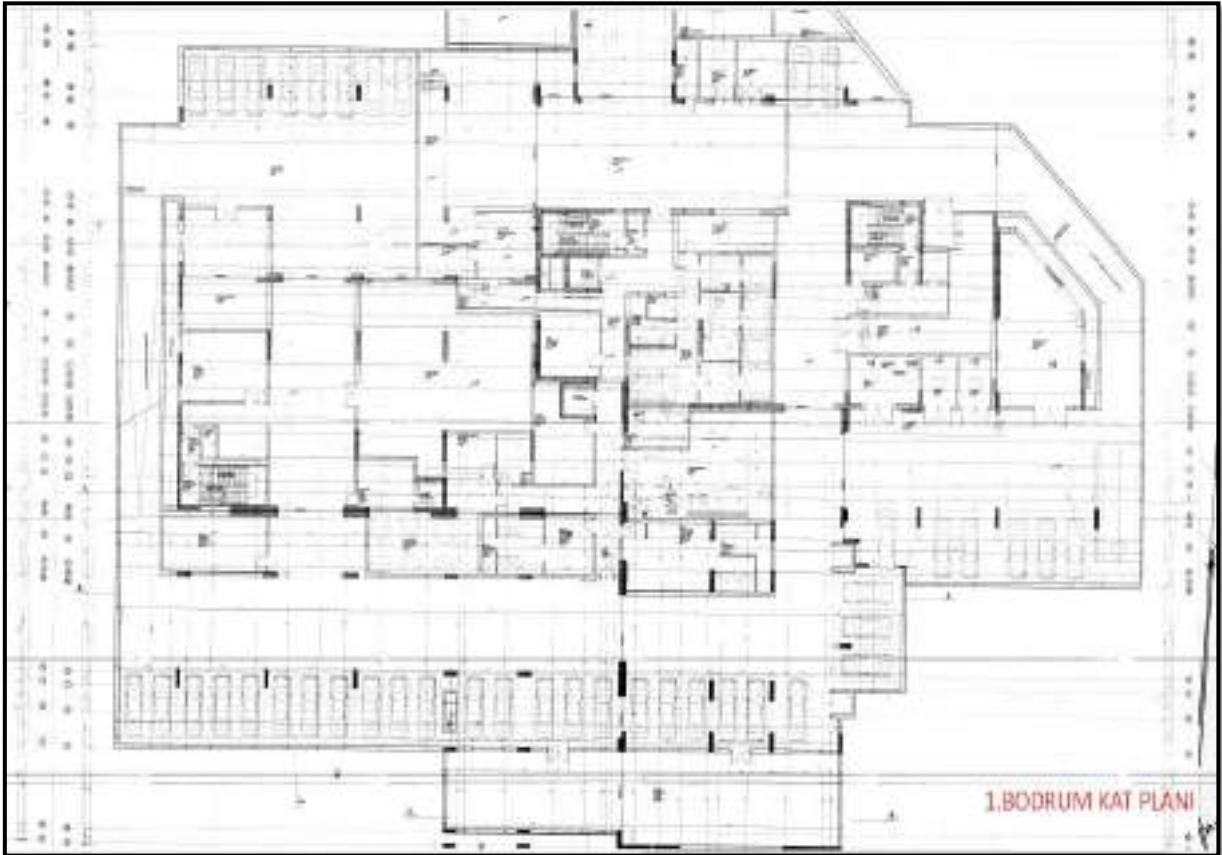
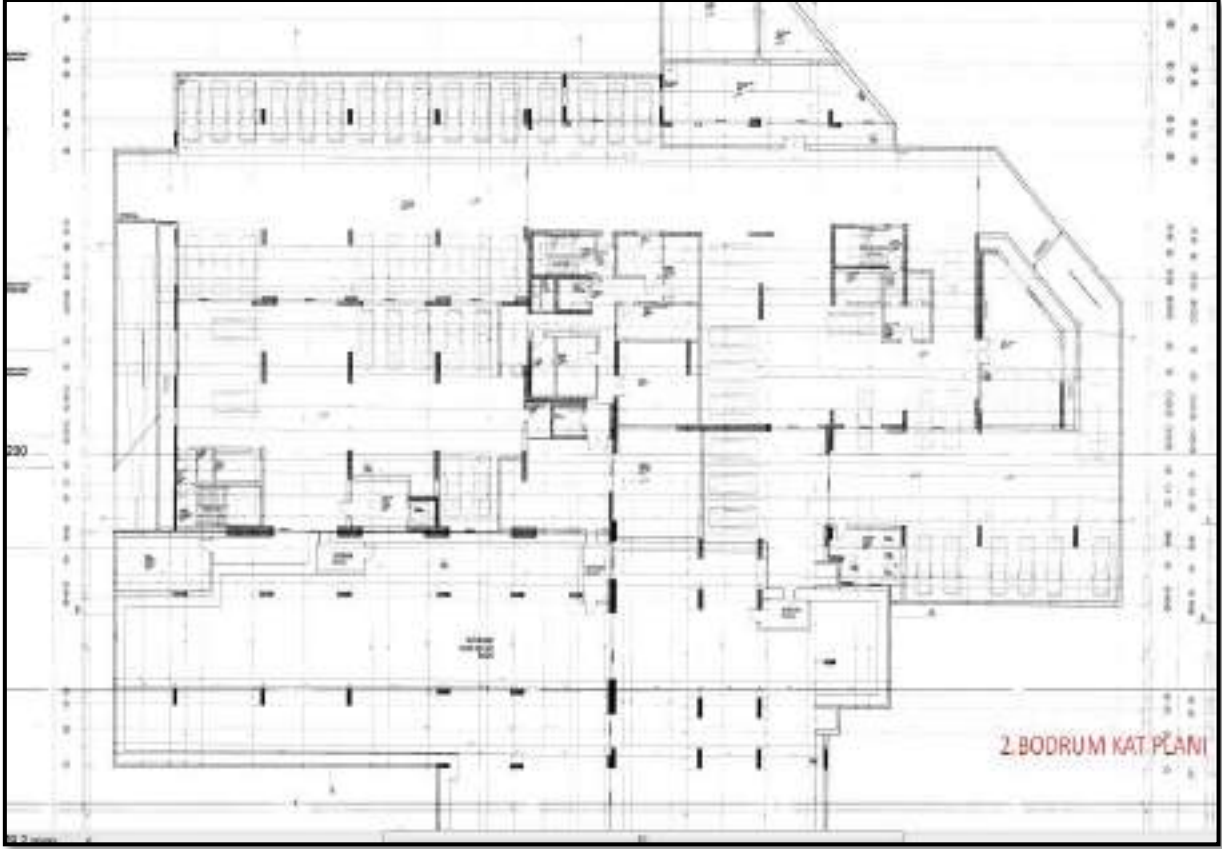

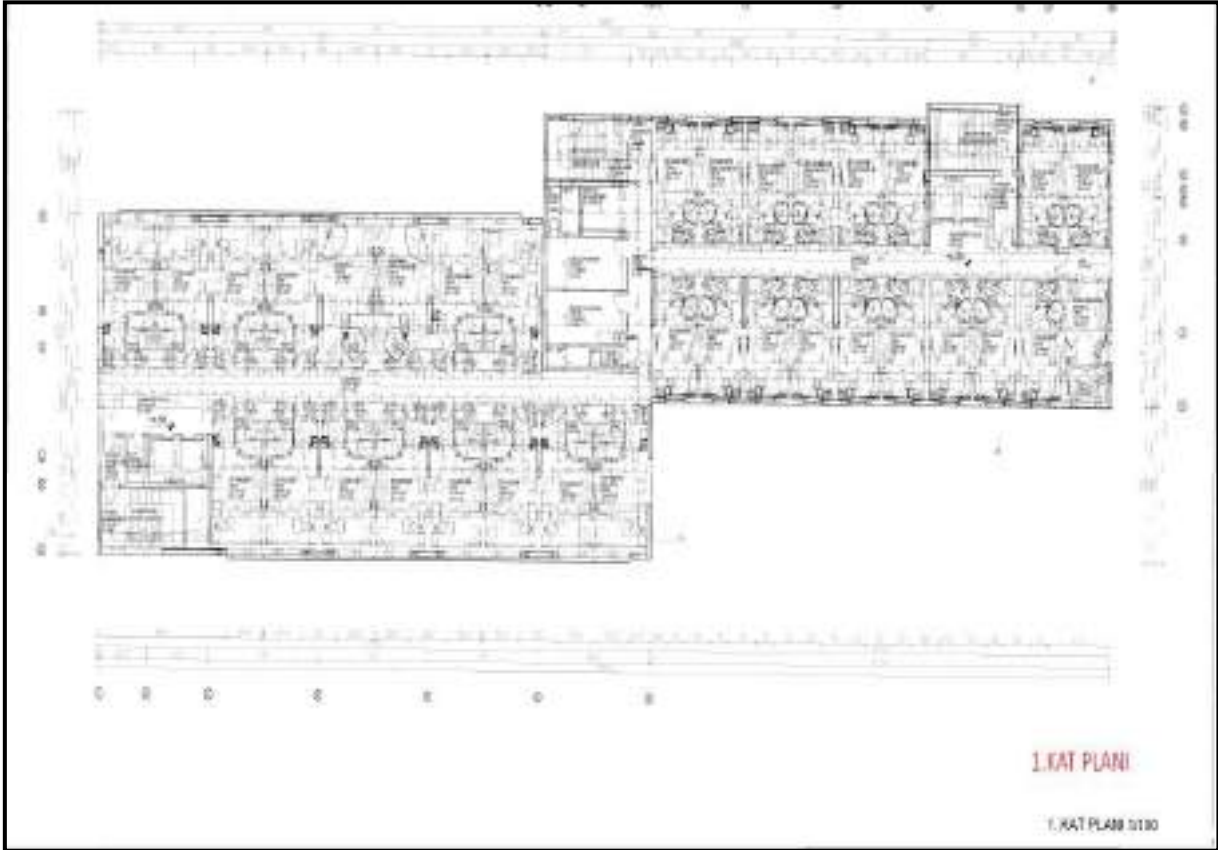

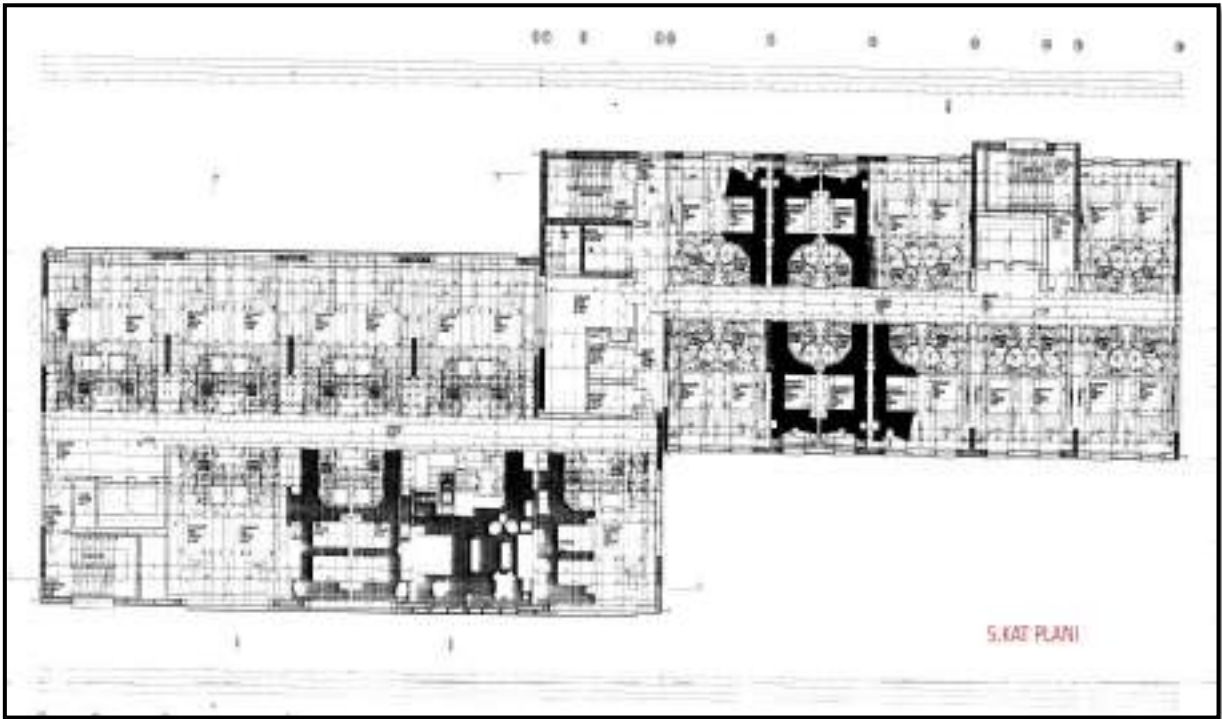
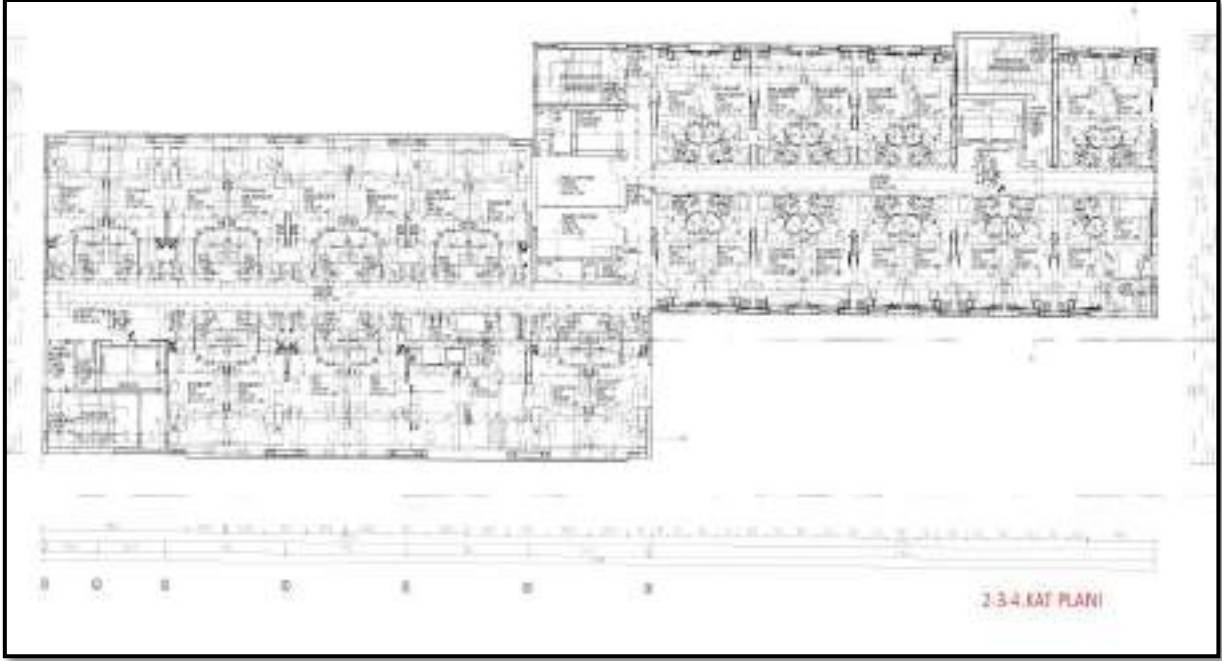

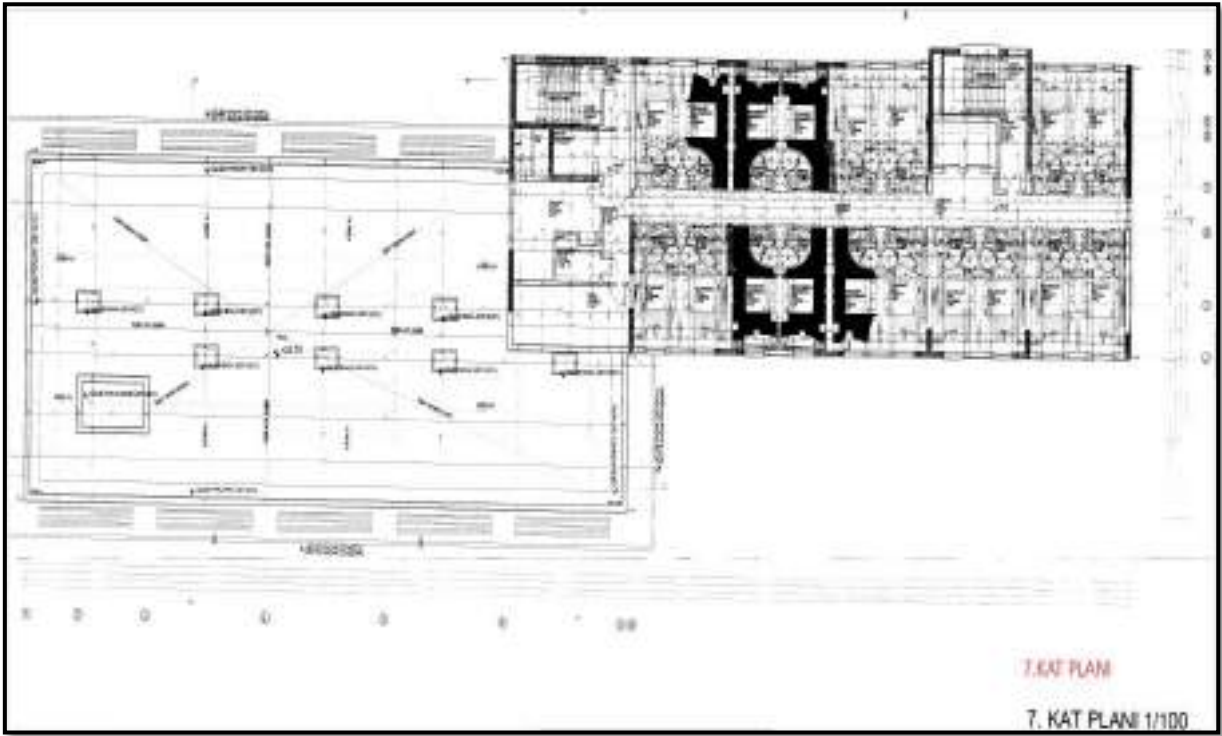
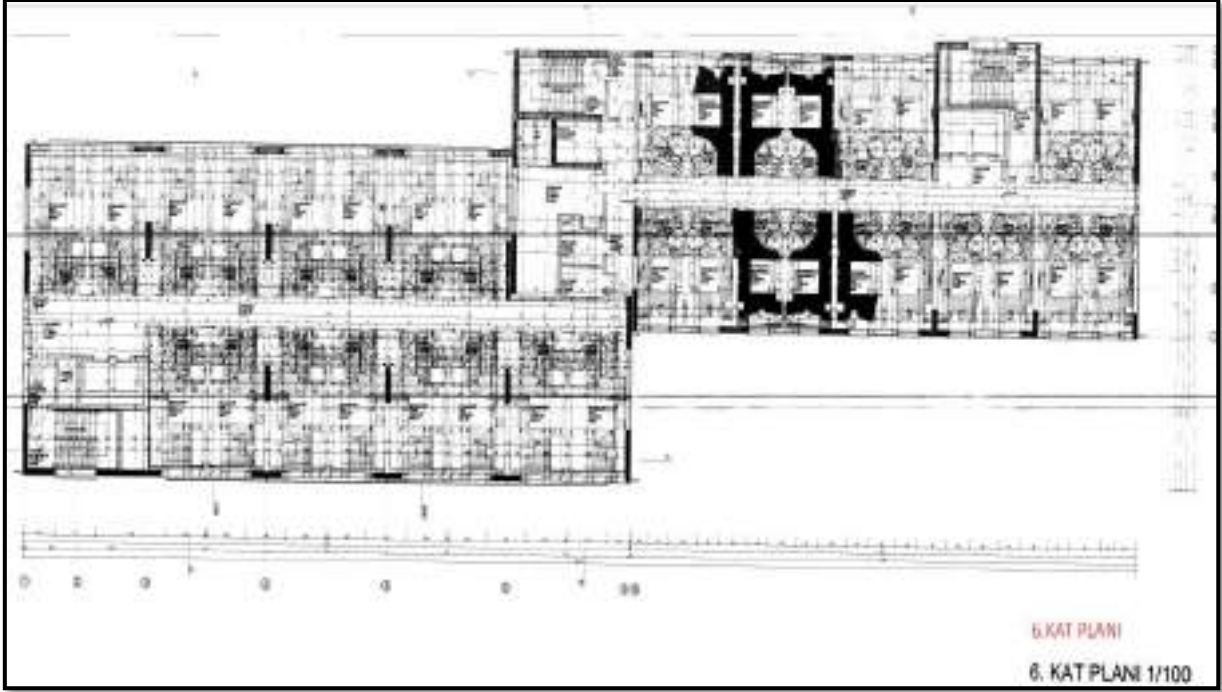

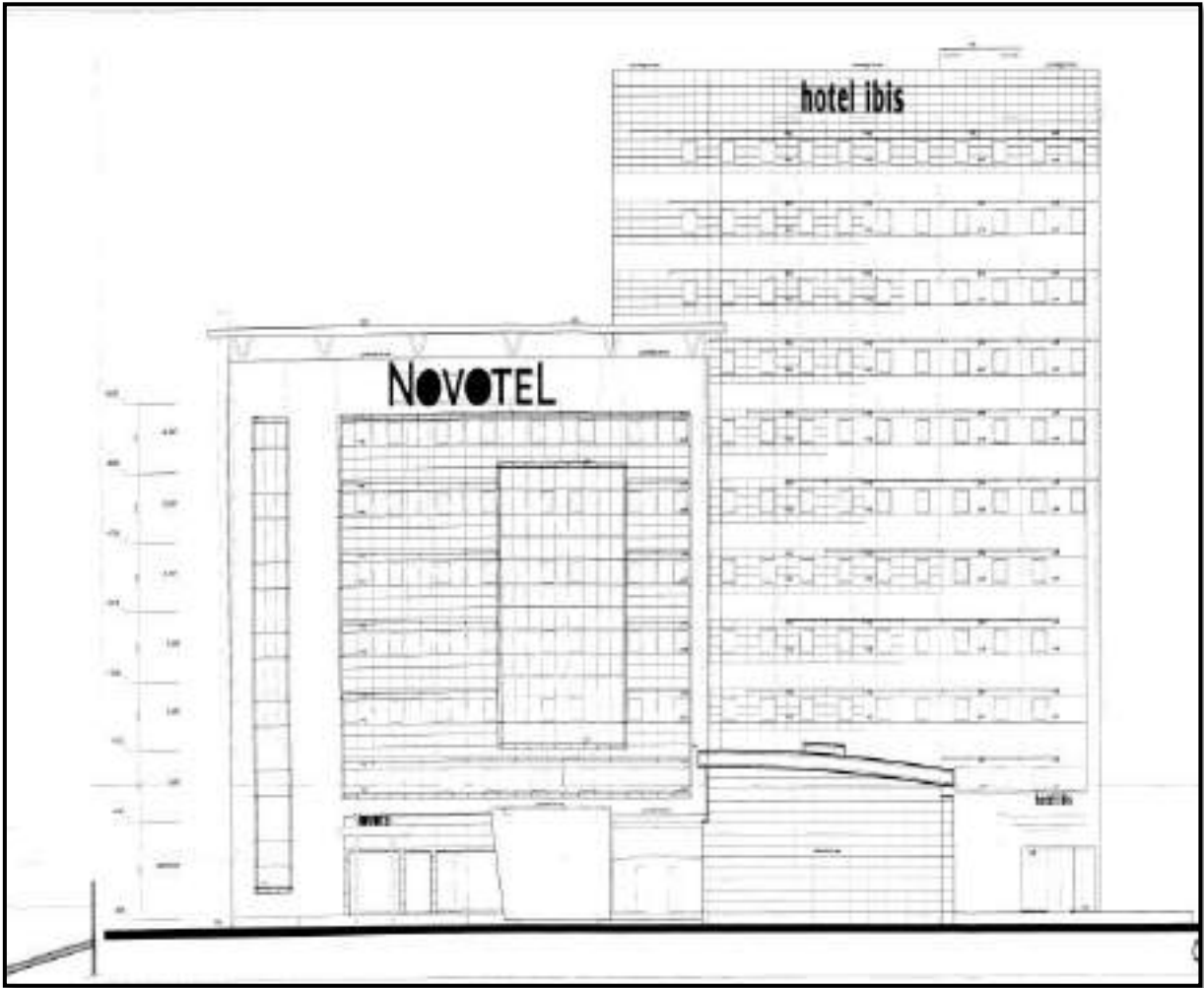
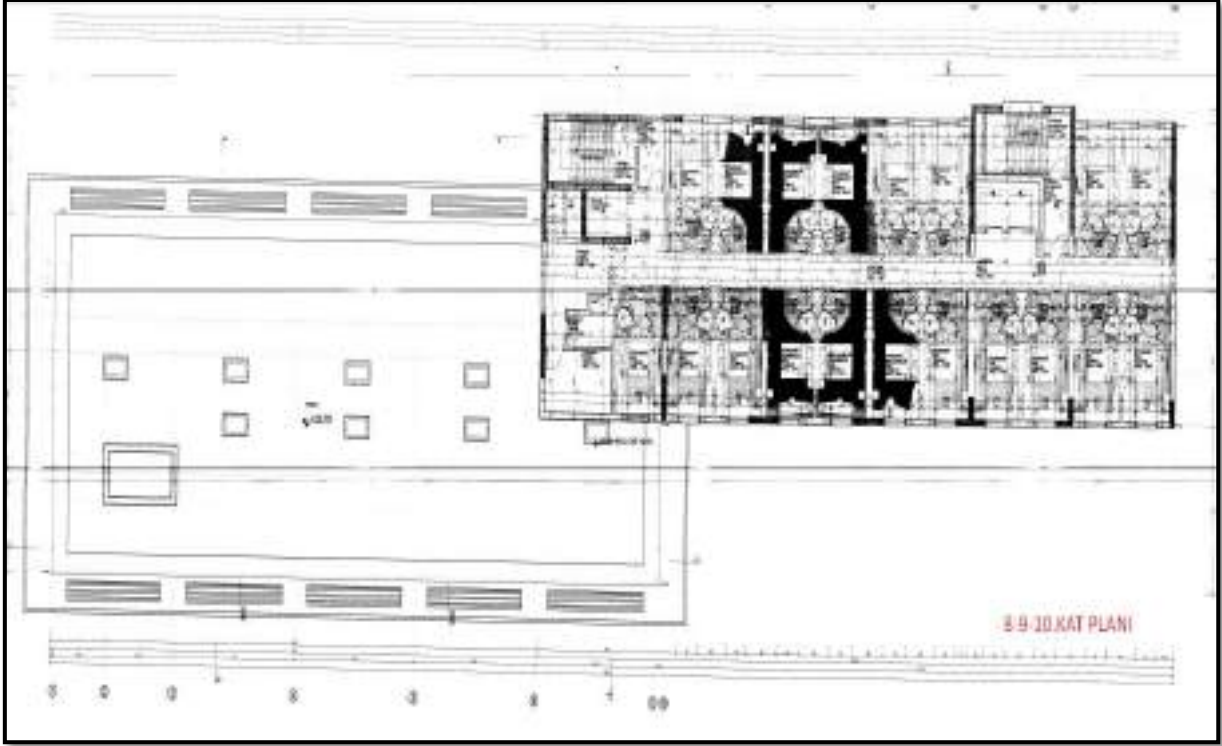

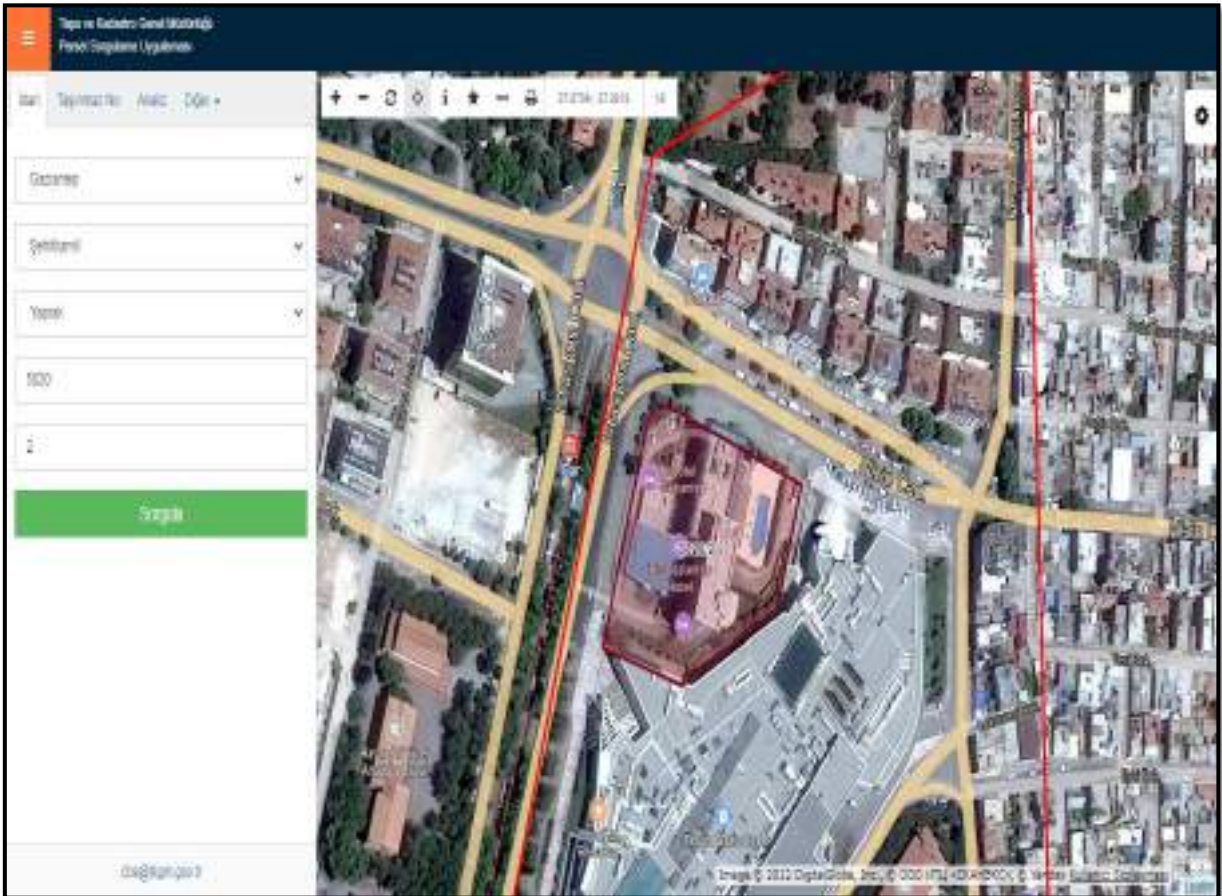
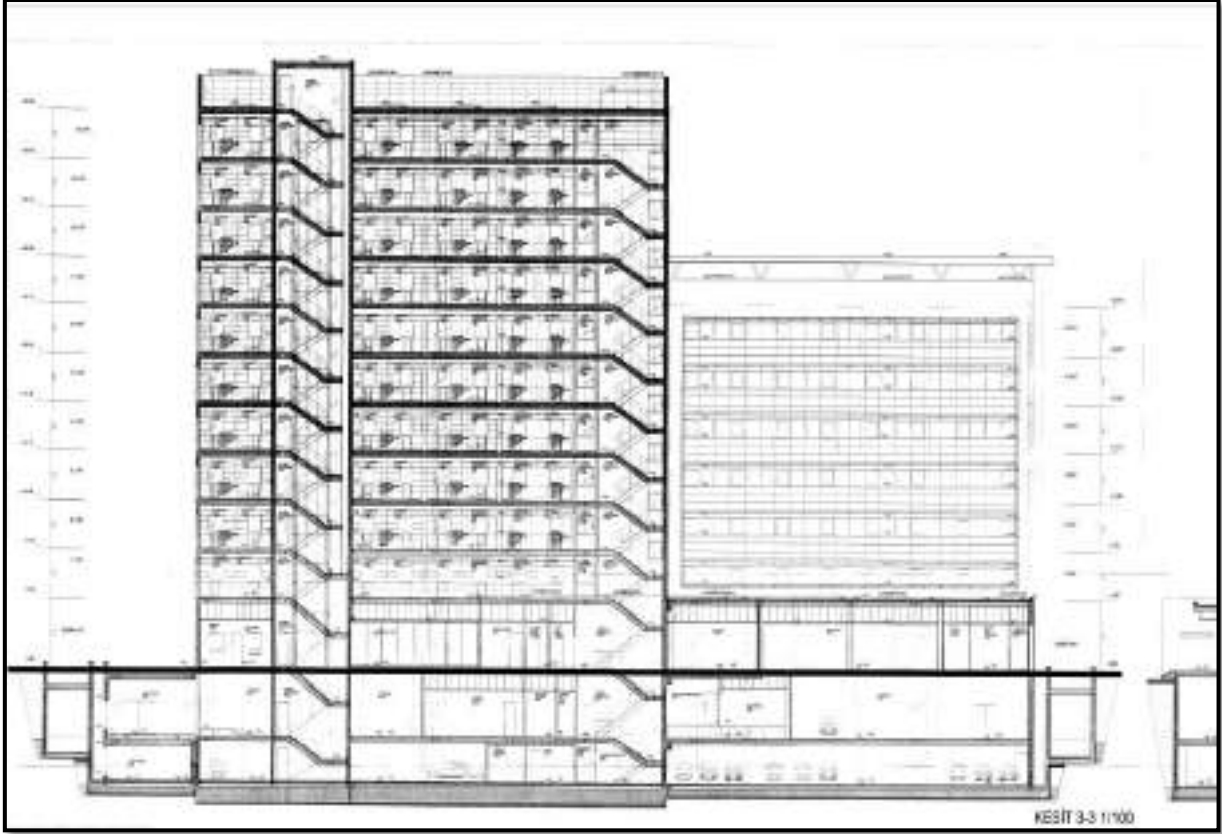













MESLEKİ TECRÜBE BELGESİ

Belge Tarihi: 02.08.2019 Belge No: 2019-01.1374

Sayın Erdeniz BALIKÇIOĞLU
(T.C. Kimlik No: 29039108443 - Lisans No: 401610)

Sermaye Piyasası Kurulu tarafından gayrimenkul değerlendirme alanındaki tecrübenin kontrolüne ilişkin belirlenen ilke ve esaslar çerçevesinde "Sorumlu Değerleme Uzmanı" olmak için aranan 5 (beş) yıllık mesleki tecrübe şartını sağladığımız tespit edilmiştir.

Doruk KARŞI Encan AYDOĞDU
Genel Sekreter Başkan

MESLEKİ TECRÜBE BELGESİ

Belge Tarihi: 27.02.2019 Belge No: 2019-01.1055

Sayın Raci Gökcehan SONER
(T.C. Kimlik No: 41503332185 - Lisans No: 404522)

Sermaye Piyasası Kurulu tarafından gayrimenkul değerlendirme alanındaki tecrübenin kontrolüne ilişkin belirlenen ilke ve esaslar çerçevesinde "Sorumlu Değerleme Uzmanı" olmak için aranan 5 (beş) yıllık mesleki tecrübe şartını sağladığımız tespit edilmiştir.

Doruk KARŞI Şinasi BAYRAKTAR
Genel Sekreter Başkan

MESLEKİ TECRÜBE BELGESİ

Belge Tarihi: 26.08.2020 Belge No: 2019-02.8881

Sayın Burak BARIŞ
(T.C. Kimlik No: 1294205852 - Lisans No: 406713)

Sermaye Piyasası Kurulu tarafından gayrimenkul değerlendirme alanındaki tecrübenin kontrolüne ilişkin belirlenen ilke ve esaslar çerçevesinde "Gayrimenkul Değerleme Uzmanı" olmak için aranan 3 (üç) yıllık mesleki tecrübe şartını sağladığımız tespit edilmiştir.

Doruk KARŞI Encan AYDOĞDU
Genel Sekreter Başkan