



NET KURUMSAL GAYRİMENKUL DEĞERLEME VE DANIŞMANLIK A.Ş.

Gayrimenkul Değerleme Raporu



Özel 2023 - 1249

Aralık, 2023



Talep Sahibi	Akfen Gayrimenkul Yatırım Ortaklığı A.Ş.
Raporu Düzenleyen	Net Kurumsal Gayrimenkul Değerleme ve Danışmanlık A.Ş.
Rapor Tarihi	Rapor Tarihi: 08.01.2024 (Değerleme Tarihi: 31.12.2023)
Rapor Numarası	Özel 2023-1249
Raporun Konusu	Gayrimenkul Piyasa Değer Tespiti
Değerleme Konusu ve Kapsamı	Bursa İli, Osmangazi İlçesi, Altınova Mahallesi, 3198 ada 67 Parselde kayıtlı 'Üst (İnşaat) Hakkı' Betonarme 9 Katlı Otel ve 2 Katlı Restoran Binası'nın 31.12.2023 değerleme tarihli adil piyasa değerinin Türk Lirası cinsinden tespiti

➤ İş bu rapor, Altmış Sekiz (68) sayfadan oluşmaktadır ve ekleriyle bir bütündür.

➤ Bu Rapor, Sermaye Piyasası Kurulu'nun III-62.3 sayılı "Sermaye Piyasasında Faaliyette Bulunacak Gayrimenkul Değerleme Kuruluşları Hakkında Tebliğ" hükümleri ile bu tebliğ ekinde yer alan "Değerleme Raporlarında Bulunması Gereken Asgari Hususlar" çerçevesinde Tebliğin 1 inci maddesi ikinci fıkrası kapsamında hazırlanmıştır.

Bu Belge, 5070 sayılı "Elektronik İmza Kanunu" çerçevesinde e-imza ile imzalanmıştır.

İÇİNDEKİLER

YÖNETİCİ ÖZETİ.....	5
1. RAPOR BİLGİLERİ	6
1.1 Değerleme Tarihi, Rapor Tarihi ve Rapor Numarası	6
1.2 Değerlemenin Amacı.....	6
1.3 Rapor Kapsamı (SPK Mevzuatı Kapsamında Olup Olmadığı).....	6
1.4 Dayanak Sözleşme Tarih ve Numarası	6
1.5 Raporu Hazırlayanlar ve Sorumlu Değerleme Uzmanı.....	6
1.6 Değerleme Konusu Gayrimenkul İçin Şirketimiz Tarafından Daha Önceki Tarihlerde Yapılan Son Üç Değerlemeye İlişkin Bilgiler	6
2. DEĞERLEME ŞİRKETİ (KURULUŞ) VE TALEP SAHİBİNİ (MÜŞTERİ) TANITICI BİLGİLER	7
2.1 Değerlemeyi Yapan Şirket Bilgileri ve Adresi	7
2.2 Talep Sahibi (Müşteri) Bilgileri ve Adresi	7
2.3 Müşteri Taleplerinin Kapsamı ve Varsa Getirilen Sınırlamalar.....	7
2.4 İşin Kapsamı	7
3. GAYRİMENKULÜN YASAL DURUMUNA İLİŞKİN BİLGİLER	8
3.1 Gayrimenkulün Yeri, Konumu, Tanımı ve Çevre Teşekkülü Hakkında Bilgiler	8
3.2 Gayrimenkulün Tapu Kayıtları.....	10
3.3 Gayrimenkul İle İlgili Herhangi Bir Takyidat veya Devredilmesine İlişkin Herhangi Bir Sınırlama Olup Olmadığı Hakkında Bilgi	10
3.4 Değerlemesi Yapılan Gayrimenkul İle İlgili Varsa Son Üç Yıllık Dönemde Gerçekleşen Alım Satım İşlemlerine Ve Gayrimenkulün Hukuki Durumunda Meydana Gelen Değişikliklere (İmar Planında Meydana Gelen Değişiklikler, Kamulaştırma İşlemleri vb.) İlişkin Bilgi	11
3.5 Gayrimenkulün ve Bulunduğu Bölgenin İmar Durumuna İlişkin Bilgiler	11
3.6 Gayrimenkul İçin Alınmış Durdurma Kararı, Yıkım Kararı, Riskli Yapı Tespiti vb Durumlara Dair Açıklamalar	11
3.7 Gayrimenkule İlişkin Olarak Yapılmış Sözleşmelere (Gayrimenkul Satış Vaadi, Kat Karşılığı İnşaat veya Hasılat Paylaşımı Sözleşmeleri vb.) İlişkin Bilgiler	11
3.8 Gayrimenkuller ve Gayrimenkul Projeleri İçin Alınmış Yapı Ruhsatlarına, Tadilat Ruhsatlarına, Yapı Kullanım İzinlerine İlişkin Bilgileri İle İlgili Mevzuat Uyarınca Alınması Gerekli Tüm İzinlerin Alınıp Alınmadığına ve Yasal Gerekliliği Olan Belgelerin Tam ve Doğru Olarak Mevcut Olup Olmadığı Hakkında Bilgi	12
3.9 Değerlemesi Yapılan Projeler İle İlgili Olarak, 29/6/2001 Tarih ve 4708 Sayılı Yapı Denetimi Hakkında Kanun Uyarınca Denetim Yapan Yapı Denetim Kuruluşu (Ticaret Unvanı, Adresi vb.) ve Değerlemesi Yapılan Gayrimenkul İle İlgili Olarak Gerçekleştirdiği Denetimler Hakkında Bilgi	12
3.10 Eğer Belirli Bir Projeye İstinaden Değerleme Yapılıyorsa, Projeye İlişkin Detaylı Bilgi ve Planların ve Söz Konusu Değerin Tamamen Mevcut Projeye İlişkin Olduğuna ve Farklı Bir Projenin Uygulanması Durumunda Bulunacak Değerin Farklı Olabileceğine İlişkin Açıklama	13
3.11 Varsa, Gayrimenkulün Enerji Verimlilik Sertifikası Hakkında Bilgi	13
4. GAYRİMENKULÜN FİZİKİ ÖZELLİKLERİ	13
4.1 Gayrimenkulün Bulunduğu Bölgenin Analizi ve Kullanılan Veriler.....	13

Bu Belge, 5070 sayılı " Elektronik İmza Kanunu " çerçevesinde e-imza ile imzalanmıştır.

4.2	Mevcut Ekonomik Koşulların, Gayrimenkul Piyasasının Analizi, Mevcut Trendler ve Dayanak Veriler İle Bunların Gayrimenkulün Değerine Etkileri	15
4.3	Değerleme İşlemini Olumsuz Yönde Etkileyen veya Sınırlayan Faktörler	25
4.4	Gayrimenkulün Fiziki, Yapısal, Teknik ve İnşaat Özellikleri	25
4.5	Varsa, Mevcut Yapıyla veya İnşaatı Devam Eden Projeye İlgili Tespit Edilen Ruhsata aykırı Durumlara İlişki Bilgiler.....	26
4.6	Ruhsat Alınmış Yapılarda Yapılan Değişikliklerin 3194 Sayılı İmar Kanunu'nun 21.nci Maddesi Kapsamında Yeniden Ruhsat Alınmasını Gerektirir Değişiklikler Olup Olmadığı Hakkında Bilgi	26
4.7	Gayrimenkulün Değerleme Tarihi İtibariyle Hangi Amaçla Kullanıldığı, Gayrimenkul Arsa veya Arazi İse Üzerinde Herhangi Bir Yapı Bulunup Bulunmadığı ve Varsa, Bu Yapıların Hangi Amaçla Kullanıldığı Hakkında Bilgi	26
5.	KULLANILAN DEĞERLEME YÖNTEMLERİ	26
5.1	Pazar Yaklaşımı.....	29
5.2	Maliyet Yaklaşımı	31
5.3	Gelir Yaklaşımı.....	33
5.4	Diğer Tespit ve Analizler.....	41
6.	ANALİZ SONUÇLARININ DEĞERLENDİRİLMESİ.....	42
6.1	Farklı Değerleme Yöntemleri ile Analiz Sonuçlarının Uyumlaştırılması ve Bu Amaçla İzlenen Metotların ve Nedenlerinin Açıklanması	42
6.2	Gayrimenkulün Değerine Etki Eden Faktörler –SWOT Analizi	42
6.3	Asgari Husus ve Bilgilerden Raporda Yer Verilmeyenlerin Neden Yer Almadıklarının Gerekçeleri ...	42
6.4	Yasal Gereklere Yerine Getirilip Getirilmediği ve Mevzuat Uyarınca Alınması Gereken İzin ve Belgelerin Tam ve Eksiksiz Olarak Mevcut Olup Olmadığı Hakkında Görüş	42
6.5	Varsa, Gayrimenkul Üzerindeki Takyidat ve İpotekler İle İlgili Görüş	42
6.6	Değerleme Konusu Gayrimenkulün, Üzerinde İpotek veya Gayrimenkulün Değerini Doğrudan ve Önemli Ölçüde Etkileyecek Nitelikte Herhangi Bir Takyidat Bulunması Durumları Hariç, Devredilebilmesi Konusunda Bir Sınırlamaya Tabi Olup Olmadığı Hakkında Bilgi.....	42
6.7	Değerleme Konusu Arsa veya Arazi ise, Alımından İtibaren Beş Yıl Geçmesine Rağmen Üzerinde Proje Geliştirilmesine Yönelik Herhangi Bir Tasarrufta Bulunup Bulunmadığına Dair Bilgi.....	42
6.8	Değerleme Konusu Üst Hakkı veya Devre Mülk Hakkı İse, Üst Hakkı ve Devre Mülk Hakkının Devredilebilmesine İlişkin Olarak Bu Hakları Doğuran Sözleşmelerde Özel Kanun Hükümlerinden Kaynaklananlar Hariç Herhangi Bir Sınırlama Olup Olmadığı Hakkında Bilgi.....	43
6.9	Gayrimenkulün Tapudaki Niteliğinin, Fiili Kullanım Şeklinin ve Portföye Dahil Edilme Niteliğinin Birbiriyle Uyumlu Olup Olmadığı Hakkında Görüş İle Portföye Alınmasında Herhangi Bir Sakınca Olup Olmadığı Hakkında Görüş	43
7.	SONUÇ	43
7.1	Sorumlu Değerleme Uzmanının Sonuç Cümlesi.....	43
7.2	Nihai Değer Takdiri.....	44
8.	UYGUNLUK BEYANI.....	45
9.	RAPOR EKLERİ.....	45

Bu Belge, 5070 sayılı “ Elektronik İmza Kanunu ” çerçevesinde e-imza ile imzalanmıştır.

YÖNETİCİ ÖZETİ

<u>Talep Sahibi</u>	Akfen Gayrimenkul Yatırım Ortaklığı A.Ş.
<u>Rapor No ve Tarihi</u>	Özel 2023-1249 / 08.01.2024 (Değerleme Tarihi: 31.12.2023)
<u>Değerleme Konusu ve Kapsamı</u>	Bu rapor, müşteri talebi üzerine belirtilen kayıta bulunan gayrimenkulün değerlendirme tarihindeki piyasa koşulları ve ekonomik göstergeler doğrultusunda güncel piyasa değeri tespitine yönelik olarak, SPK mevzuatı kapsamında kullanılmak üzere, ilgili tebliğde belirtilen esaslar çerçevesinde hazırlanmıştır.
<u>Taşınmazın Açık Adresi</u>	Altınova Mahallesi, Fuar Caddesi, No:31 (İbis Otel) Osmangazi - Bursa
<u>Tapu Kayıt Bilgisi</u>	Bursa İli, Osmangazi İlçesi, Altınova Mahallesi, 3198 ada 67 Parsel 30 yıl süre ile 22. cilt 2119. sayfadaki 3198 ada 67 parsel üzerindeki "Üst (İnşaat) Hakkı" BETONARME 9 KATLI OTEL VE 2 KATLI RESTORAN BİNASI vasıflı taşınmaz.
<u>Fiili Kullanımı (Mevcut Durumu)</u>	Rapora konu taşınmaz otel olarak kullanılmaktadır.
<u>İmar Durumu</u>	Söz konusu parsel, 1/1.000 Ölçekli uygulama imar planına göre; Konaklama Tesis Alanı (Otel) Alanında kalmakta, E:2.00, Hmax: 30 metre, Ön Bahçe çekme mesafesi: 10 metre olacak şekilde yapılaşma koşullarına sahiptir.
<u>Kısıtlılık Hali (Yıkım vb olumsuz karar, zabıt, tutanak, dava veya tasarrufa engel durumlar)</u>	Taşınmazın tapu kaydında kısıtlılık oluşturabilecek herhangi bir kayıt bulunmamaktadır.
<u>Piyasa Değeri</u>	255.542.000,00 TL (İkiyüzebeşmilyonbeşyüzkırkikibin Türk Lirası)
<u>%20 KDV Dahil Piyasa Değeri</u>	306.650.400,00 TL
<u>Açıklama</u>	Değerleme sürecini olumsuz etkileyecek bir durum oluşmamıştır.
<u>Raporu Hazırlayanlar</u>	Mehmet AKBALIK – SPK Lisans No: 911340 Raci Gökcehan SONER – SPK Lisans No: 404622
<u>Sorumlu Değerleme Uzmanı</u>	Erdeniz BALIKÇIOĞLU – SPK Lisans No: 401418

Bu Belge, 5070 sayılı "Elektronik İmza Kanunu" çerçevesinde e-imza ile imzalanmıştır.

1. RAPOR BİLGİLERİ

1.1 Değerleme Tarihi, Rapor Tarihi ve Rapor Numarası

Söz konusu işlemin değerlendirme çalışmaları sözleşme tarihi itibarıyla başlamış, 31.12.2023 itibarıyla değerlendirme çalışmaları ve değer takdir tamamlanmış olup 08.01.2024 tarihinde Özel 2023-1249 rapor numarasıyla nihai rapor olarak tamamlanmıştır.

1.2 Değerlemenin Amacı

Bu rapor, Akfen Gayrimenkul Yatırım Ortaklığı A.Ş.'nin talebi üzerine; Bursa İli, Osmangazi İlçesi, Altınova Mahallesi, 3198 ada 67 Parsel üzerindeki otel "Üst (İnşaat Hakkı" Betonarme 9 Katlı Otel ve 2 Katlı Restoran Binasının' adil piyasa değerinin Türk Lirası cinsinden tespitine yönelik hazırlanan Gayrimenkul Değerleme Raporu'dur. Değerlemenin amacı, taraflar arasında imzalanan sözleşmede de belirtildiği üzere, bilgileri verilen taşınmazın pazar değerini içeren değerlendirme raporunun hazırlanmasıdır.

1.3 Rapor Kapsamı (SPK Mevzuatı Kapsamında Olup Olmadığı)

Bu Rapor, Sermaye Piyasası Kurulu'nun III-62.3 sayılı "Sermaye Piyasasında Faaliyette Bulunacak Gayrimenkul Değerleme Kuruluşları Hakkında Tebliğ" hükümleri ile bu tebliğ ekinde yer alan "Değerleme Raporlarında Bulunması Gereken Asgari Hususlar" çerçevesinde Tebliğin 1 inci maddesi ikinci fıkrası "Sermaye piyasasında gayrimenkul değerlendirme faaliyeti; sermaye piyasası mevzuatına tabi ortak ortaklıklar, ihraççılar ve sermaye piyasası kurumlarının, sermaye piyasası mevzuatı kapsamındaki işlemlerine konu olan gayrimenkullerinin, gayrimenkul projelerinin veya gayrimenkullere bağlı hak ve faydaların belli bir tarihteki muhtemel değerinin Kurul düzenlemeleri ve Kurulca kabul edilen değerlendirme standartları çerçevesinde bağımsız ve tarafsız olarak takdir edilmesini ifade eder." kapsamında hazırlanmıştır.

1.4 Dayanak Sözleşme Tarih ve Numarası

Akfen Gayrimenkul Yatırım Ortaklığı A.Ş. ile Net Kurumsal Gayrimenkul Değerleme ve Danışmanlık A.Ş. arasında 25.01.2023 tarihinde imzalanmıştır.

1.5 Raporu Hazırlayanlar ve Sorumlu Değerleme Uzmanı

İş bu rapor, Gayrimenkul Değerleme Uzmanı Mehmet AKBALIK tarafından hazırlanmış, Gayrimenkul Değerleme Uzmanı Raci Gökcehan SONER tarafından kontrol edilmiş ve Sorumlu Değerleme Uzmanı Erdeniz BALIKÇIOĞLU tarafından onaylanmıştır.

1.6 Değerleme Konusu Gayrimenkul İçin Şirketimiz Tarafından Daha Önceki Tarihlerde Yapılan Son Üç Değerlemeye İlişkin Bilgiler

* 31.12.2021 tarihinde, Özel 2021-1791 rapor no ile 72.290.000,00 TL – 6.305.000 Avro

* 30.06.2022 tarihinde, Özel 2022-612 rapor no ile 108.390.000,00 TL – 6.340.000 Avro

* 31.12.2022 tarihinde, Özel 2022-1203 rapor no ile 120.750.000,00 TL – 6.355.200 Avro

* 27.06.2023 tarihinde, Özel 2023-554 rapor no ile 220.160.000,00 TL – 7.820.200 Avro

değer takdir edilen raporlar hazırlanmıştır.

2. DEĞERLEME ŞİRKETİ (KURULUŞ) VE TALEP SAHİBİNİ (MÜŞTERİ) TANITICI BİLGİLER

2.1 Değerlemeyi Yapan Şirket Bilgileri ve Adresi

08.08.2008 tarihinde gayrimenkul değerlendirme ve danışmanlık hizmeti vermek üzere Ankara'da kurulan ve genel merkezi Emniyet Mahallesi Sınır Sokak No:17/1 Yenimahalle/Ankara adresinde bulunan şirketimiz NET Kurumsal Gayrimenkul Değerleme ve Danışmanlık A.Ş. Sermaye Piyasası Kurulu'nun Seri: VIII, No:35 sayılı tebliği uyarınca Kasım 2009'da "Kurul Listesine" alınmıştır. Şirketimiz ayrıca, Bankacılık Düzenleme ve Denetleme Kurulu tarafından 11.08.2011 tarih ve 20855 sayılı kararı ile bankalara "gayrimenkul, gayrimenkul projesi ve gayrimenkule bağlı hak ve faydaların değerlendirilmesi" hizmeti verme yetkisi almıştır.

Sermaye _____ : 14.000.000, TL
Ticaret Sicil _____ : 256696
Telefon _____ : 0 312 467 00 61 Pbx
E-Posta / Web _____ : info@netgd.com.tr__www.netgd.com.tr
Adres _____ : Emniyet Mahallesi Sınır Sokak No:17/1 Yenimahalle/Ankara

2.2 Talep Sahibi (Müşteri) Bilgileri ve Adresi

Şirket Unvanı _____ : Akfen Gayrimenkul Yatırım Ortaklığı A.Ş.
Şirket Adresi _____ : Büyükdere cd. No:201 C Blok Kat:8 Levent-İstanbul
Şirket Amacı _____ : Sermaye Piyasası Kurulu'nun Gayrimenkul Yatırım Ortaklıklarına ilişkin düzenlemelerinde yazılı amaç ve konularla iştigal etmek.
Sermaye _____ : 3.900.000.000, TL*
Telefon _____ : 0 212 371 87 00
E-Posta _____ : www.akfengyo.com.tr

(*)Şirketin 6.500.000.000 TL olan kayıtlı sermaye tavanı içerisinde 1.300.000.000 TL olan çıkarılmış sermayesinin, tamamı nakit karşılığı ve %200 oranında olmak üzere 2.600.000.000 TL artışla 3.900.000.000 TL'ye yükseltilmesine ilişkin başvurusu Sermaye Piyasası Kurulu'nun 07.12.2023 tarihli ve 76/1684 sayılı toplantısında onaylanmıştır. 04.01.2024 tarihi itibarıyla da nakit olarak artırılan 2.600.000.000 TL nominal değerli payların ihracı izahnamede belirtilen koşullar çerçevesinde tamamlanarak, bedelleri nakden ve tamamen ödenmiş olması sebebiyle yeni çıkarılmış sermayesi 3.900.000.000 TL'ye yükselmiştir.

2.3 Müşteri Taleplerinin Kapsamı ve Varsa Getirilen Sınırlamalar

İş bu rapor, Akfen Gayrimenkul Yatırım Ortaklığı A.Ş.'nin talebi üzerine Bursa İli, Osmangazi İlçesi, Altınova Mahallesi, 3198 ada 67 parsel üzerindeki otel "Üst (İnşaat Hakkı) Betonarme 9 Katlı Otel ve 2 Katlı Restoran Binasının' adil piyasa değerinin Türk Lirası cinsinden tespitine ilişkin hazırlanmıştır. Müşteri tarafından herhangi bir sınırlama getirilmemiştir.

2.4 İşin Kapsamı

İşin kapsamı, SPK mevzuatı kapsamında ve asgari unsurlar çerçevesinde müşterinin değerlemesini talep ettiği tapu bilgilerine istinaden değerlendirme raporunun hazırlanarak müşteriye ıslak imzalı şekilde teslim edilmesidir.

3. GAYRİMENKULÜN YASAL DURUMUNA İLİŞKİN BİLGİLER

3.1 Gayrimenkulün Yeri, Konumu, Tanımı ve Çevre Teşekkülü Hakkında Bilgiler

Rapora konu gayrimenkul; Bursa İli, Osmangazi İlçesi, Altınova Mahallesi'nde bulunmaktadır. Taşınmaz bölgenin ana arteri olan İstanbul Caddesinin yaklaşık 300 metre doğusunda Fuar Caddesine cepheli şekilde konumlanmıştır. Taşınmaza ulaşım için İstanbul Caddesi üzerinde Kuzey yönünde ilerlerken Buttım Ticaret Merkezi KöprülÜ kavşağı hizasından doğu yönünde bulunan Fuar Caddesine girilir. Bu Cade üzerinden yaklaşık olarak 630 metre devam edildikten sonra konu taşınmaz Fuar Caddesine cepheli vaziyette sağ kol üzerinde konumlanmıştır. Otele ulaşım bölgenin ana arteri olan İstanbul Caddesi üzerinden geçen toplu taşıma araçları ve özel araçlar ile rahatlıkla sağlanabilmektedir. İstanbul Caddesinin doğusunda kalan, topografik olarak düz bir arazi üzerinde konumlanan taşınmazın kuzeyinde Buttım Ticaret merkezi, güneyinde Orman Bölge Müdürlüğü tesisleri, Bursa Uluslararası Fuar ve Kongre Merkezi, İstanbul Caddesi üzerinde AVM'ler, oto ve mobilya teşhir ve satış mağazaları, banka şubeleri, oteller, plazalar, çeşitli işyerleri, akaryakıt istasyonları, daha kuzeyde yer alan Demirtaş Organize Sanayi Bölgesi ve Terminal bulunmaktadır. Ayrıca 800 metre güneyinde yeni inşa edilen Adliye binası da taşınmazın bulunduğu bölgeye hareketlilik getirmiş ve bu nedenle bölgede çok sayıda yeni inşa edilen iş merkezleri ve plazalar da bulunmaktadır.

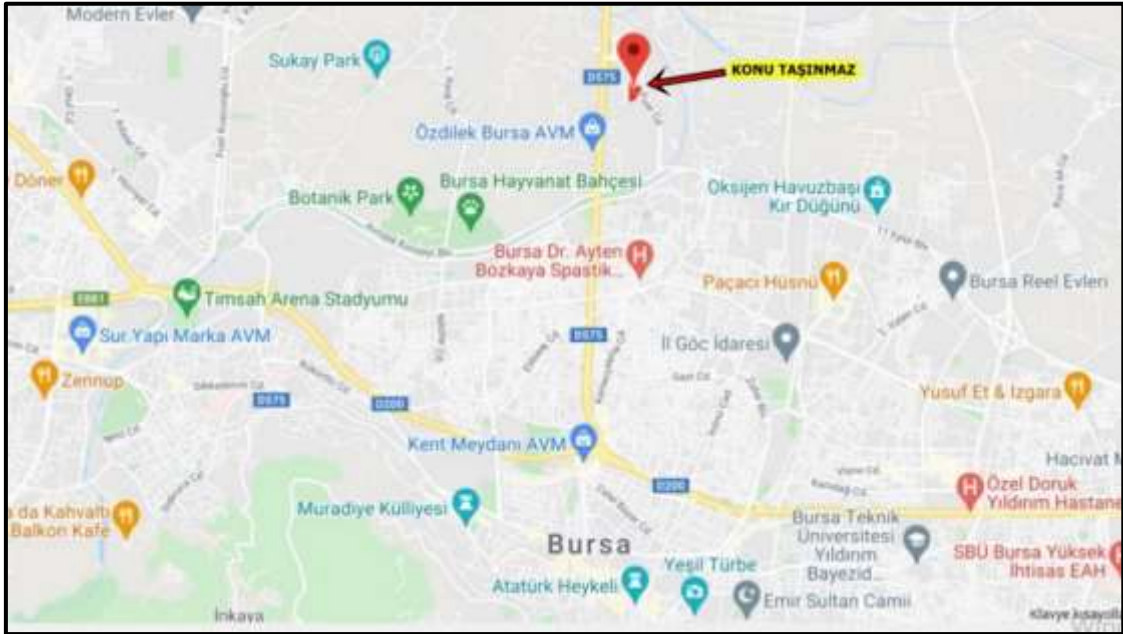

Koordinatlar: Enlem: 40.232928 - Boylam: 29.066846



Bu Belge, 5070 sayılı "Elektronik İmza Kanunu" çerçevesinde e-imza ile imzalanmıştır.



Bu Belge, 5070 sayılı "Elektronik İmza Kanunu" çerçevesinde e-imza ile imzalanmıştır.

3.2 Gayrimenkulün Tapu Kayıtları

Ana Taşınmaz Tapu Kaydı Bilgileri

İL – İLÇE	: BURSA - OSMANGAZİ
MAHALLE – KÖY - MEVKİİ	: ALTINOVA MAHALLESİ
CİLT - SAYFA NO	: 22/2119
ADA - PARSEL	: 3198 ADA 67 PARSEL
YÜZÖLÇÜM	: 7.961,79 m ²
ANA TAŞINMAZ NİTELİĞİ	: (Tapu kaydında belirtilmemiştir)
TAŞINMAZ ID	: 31719285
MALİK - HİSSE	: S.S. BURSA ULUSLARARASI TEKSTİL TİCARET VE ALIŞVERİŞ MERKEZİ İŞLETME KOOPERATİFİ (1/1)
EDİNME SEBEBİ TARİH-YEVMIYE	: Tevhit işlemi - 31.07.2008 - 23156

Üst Hakkı Tapu Kaydı Bilgileri

İL – İLÇE	: BURSA - OSMANGAZİ
MAHALLE – KÖY - MEVKİİ	: ALTINOVA MAHALLESİ
CİLT - SAYFA NO	: 22/2120
ADA - PARSEL	: 3198 ADA 67 PARSEL
YÜZÖLÇÜM	: 7.961,79 m ²
ANA TAŞINMAZ NİTELİĞİ	: 30 yıl süre ile 22. cilt 2119. Sayfadaki 3198 ada 67 parsel üzerindeki "Üst (İnşaat) Hakkı" BETONARME 9 KATLI OTEL VE 2 KATLI RESTORAN BİNASI
TAŞINMAZ ID	: 31812152
MALİK - HİSSE	: Akfen Gayrimenkul Yatırım Ortaklığı Anonim Şirketi (1/1)
EDİNME SEBEBİ TARİH-YEVMIYE	: Daimi ve Müstakil Üst Hakkı Tesisi (07.08.2008 – 23651)

3.3 Gayrimenkul İle İlgili Herhangi Bir Takyidat veya Devredilmesine İlişkin Herhangi Bir Sınırlama Olup Olmadığı Hakkında Bilgi

Tapu ve Kadastro Genel Müdürlüğü Portal üzerinden 01.11.2023 tarihinde alınan Tapu Kayıt belgesine göre taşınmaz üzerinde bulunan kayıtlar aşağıdaki gibidir;

BEYAN: İmar Planında Turizm Tesis Alanı, Rekreasyon Alanı, Kentsel Servis Alanı, Ticaret Hizmet Alanı Gibi Konut Dışı Alandır.(Şablon: İmar Planında Turizm Tesis Alanı Belirtilmesi) Tarih: 15-03-2013 Yevmiye: 8344 (müşterek)

Bu Belge, 5070 sayılı "Elektronik İmza Kanunu" çerçevesinde e-imza ile imzalanmıştır.

İrtifak: M: BU PARSEL LEHİNE AYNI KÖY 7220 ADA 1 7222 ADA 1 AYNIKÖY 1628 1630 PARSELLER ALEYHİNE PLANINDA GÖRÜLÜĞÜ ÜZERE İRTİFAK HAKKI(Şablon: Üst (İnşaat) Hakkı) Tarih: 12-06-1991 Yevmiye: 3923 (müşterek).

İpotek: Türkiye İş Bankası A.Ş ve Türkiye Sınai Kalkınma Bankası A.Ş lehine 16-09-2009 tarih 17274 yevmiye no ile 11500000.00 Avro tutarında ipotek kaydı bulunmaktadır.

****Söz konusu ipotek kaydının kaldırıldığı ilgili tapu müdürlüğünden ve tapu kütüğünden görülmüştür. Tapu takyidat sisteminde gerekli güncellenin yapılmadığı bilgisi alınmış olup takyidat belgesinde görünmektedir. Herhangi bir geçerliliği yoktur.**

İpotek: Credit Avrope Bank N.V. lehine 28-01-2015 tarih 3407 yevmiye no ile 173052185.00EUR tutarında ipotek kaydı bulunmaktadır.

3198 ada 67 parsel üzerinde Akfen Gayrimenkul Yatırım Ortaklığı A.Ş. lehine, 30 yıl süreyle, bağımsız ve sürekli nitelikte üst hakkı tesis edilmiştir (07.08.2008 - 23651). Söz konusu üst hakkının devrinde aksi sözleşmede belirtilmediği sürece kısıtlama bulunmamaktadır.

3.4 Değerlemesi Yapılan Gayrimenkul İle İlgili Varsa Son Üç Yıllık Dönemde Gerçekleşen Alım Satım İşlemlerine ve Gayrimenkulün Hukuki Durumunda Meydana Gelen Değişikliklere (İmar Planında Meydana Gelen Değişiklikler, Kamulaştırma İşlemleri vb.) İlişkin Bilgi

Son üç yıl içerisinde alım satımına konu olmamıştır. İmar ve hukuki durumunda herhangi bir değişiklik bulunmamaktadır.

3.5 Gayrimenkulün ve Bulunduğu Bölgenin İmar Durumuna İlişkin Bilgiler

Osmangazi Belediyesi'nden alınan şifahi bilgiye göre söz konusu taşınmazın 14.05.2001 tarihli 1/1.000 ölçekli Yalova Yolu 1.Bölge Uygulama İmar Planına göre konu taşınmaz 'Konaklama Tesis Alanı' (Otel) kalmakta olup, Emsal:2,00, Hmaks: 30 metre, yoldan 10m. yandan 10m. çekme mesafeli olacak şekilde yapılaşma koşullarına sahiptir. Parselin herhangi bir yola vs. terki bulunmamaktadır.

3.6 Gayrimenkul İçin Alınmış Durdurma Kararı, Yıkım Kararı, Riskli Yapı Tespiti Vb Durumlara Dair Açıklamalar

Söz konusu gayrimenkul için Osmangazi Belediyesi imar servisinde yapılan evrak incelemeleri ve şifahi sorgulamalar neticesinde herhangi bir olumsuz karar vb. bulunmadığı görülmüştür.

3.7 Gayrimenkule İlişkin Olarak Yapılmış Sözleşmelere (Gayrimenkul Satış Vaadi, Kat Karşılığı İnşaat veya Hasılat Paylaşımı Sözleşmeleri Vb.) İlişkin Bilgiler

Söz konusu üst hakkı Akfen Gayrimenkul Yatırım Ortaklığı A.Ş. lehine kayıtlıdır. 09.05.2008 tarihli sözleşmeye istinaden 01.11.2010 tarihinden başlayıp 30 yıl süreli olarak 01.11.2040 tarihine kadar üst hakkı bulunmaktadır. Üst hakkına ilişkin incelenen resmi sözleşmede; bağımsız ve sürekli nitelikte üst hakkının 30 yıl süreli olduğu; irtifak hakkının üçüncü kişilere devredilebileceği; sürenin sonunda irtifak hakkına konu yapının bedelsiz olarak taşınmaz malikine geçeceği; irtifak hakkı bedelinin ilk 5 yıl için ödemesiz olduğu, sonraki yıllar için ise sözleşmede belirtilen bedeller şeklinde olduğu görülmektedir.

İlgili sözleşmeye göre parsel üzerinde yer alan Restoran binası değerlendirme kapsamı dışında tutulmuştur.

Aşağıda Medeni Kanun'un ilgili maddelerinde üst hakkı ile ilgili hükümlere yer verilmiştir.

Üst hakkı

Madde 726- Bir üst irtifakına dayalı olarak başkasına ait bir arazinin altında veya üstünde sürekli kalmak üzere inşa edilen yapıların mülkiyeti, irtifak hakkı sahibine ait olur. Bir binanın başlı başına kullanılmaya elverişli bağımsız bölümleri üzerinde kat mülkiyeti veya kat irtifakı kurulması, Kat Mülkiyeti Kanununa tâbidir. Bağımsız bölümler üzerinde ayrıca üst hakkı kurulamaz.

Madde 826- Bir taşınmaz maliki, üçüncü kişi lehine arazisinin altında veya üstünde yapı yapmak veya mevcut bir yapıyı muhafaza etmek yetkisi veren bir irtifak hakkı kurabilir. Aksi kararlaştırılmış olmadıkça bu hak, devredilebilir ve mirasçılara geçer. Üst hakkı, bağımsız ve sürekli nitelikte ise üst hakkı sahibinin istemi üzerine tapu kütüğüne taşınmaz olarak kaydedilebilir. En az otuz yıl için kurulan üst hakkı, sürekli niteliktedir.

Madde 827- Üst hakkının içerik ve kapsamıyla ilgili olarak resmî senette yer alan, özellikle yapının konumuna, şekline, niteliğine, boyutlarına, özgülenme amacına ve üzerinde yapı bulunmayan alandan faydalanmaya ilişkin sözleşme kayıtları herkes için bağlayıcıdır.

Madde 828- Üst hakkı sona erince yapılar, arazi malikine kalır ve arazinin bütünleyici parçası olur. Bağımsız ve sürekli üst hakkı tapu kütüğüne taşınmaz olarak kaydedilmişse, üst hakkı sona erince bu sayfa kapatılır. Taşınmaz olarak kaydedilmiş olan üst hakkı üzerindeki rehin hakları, diğer bütün hak, kısıtlama ve yükümlülükler de sayfanın kapatılmasıyla birlikte sona erer. Bedele ilişkin hükümler saklıdır.

Madde 829- Taşınmaz maliki, aksi kararlaştırılmadıkça, kendisine kalan yapılar için üst hakkı sahibine bir bedel ödemez. Uygun bir bedel ödenmesi kararlaştırılmışsa, miktarı ve hesaplanış biçimi belirlenir. Ödenmesi kararlaştırılan bedel, üst hakkı kendileri için rehnedilmiş olan alacaklıların henüz ödenmemiş alacaklarının güvencesini oluşturur ve rızaları olmaksızın üst hakkı sahibine ödenmez. Kararlaştırılan bedel ödenmez veya güvence altına alınmazsa, üst hakkı sahibi veya bu hak kendisine rehnedilmiş olan alacaklı, bedel alacağına güvence olmak üzere, terkin edilen üst hakkı yerine aynı derecede ve sırada bir ipoteğin tescilini isteyebilir. Bu ipotek, üst hakkının sona ermesinden başlayarak üç ay içinde tescil edilir.

Madde 830- Taşınmaz malikine kalan yapılar için üst hakkı sahibine ödenmesi kararlaştırılan bedelin miktarı ve bunun hesaplanış biçimi ile bu bedel borcunun kaldırılmasına ve arazinin ilk hâline getirilmesine ilişkin anlaşmalar, üst hakkının kurulması için gerekli olan resmî şekle tâbidir ve tapu kütüğüne şerh verilebilir.

3.8 Gayrimenkuller ve Gayrimenkul Projeleri İçin Alınmış Yapı Ruhsatlarına, Tadilat Ruhsatlarına, Yapı Kullanım İzinlerine İlişkin Bilgileri İle İlgili Mevzuat Uyarınca Alınması Gerekli Tüm İzinlerin Alınıp Alınmadığına ve Yasal Gerekliliği Olan Belgelerin Tam ve Doğru Olarak Mevcut Olup Olmadığı Hakkında Bilgi

Rapora konu taşınmaz için mevzuat uyarınca alınması gereken izinlerin alındığı ve yasal gerekliliği olan belgelerin tam ve doğru olarak mevcut olduğu görülmüştür.

Mimari Proje: 17.06.2009 tarih 311 onay sayılı yeni yapı ruhsatına bağlı mimari projesi

Yapı Ruhsatı: 17.06.2009 tarih ve 311 numara ile 9.015 m2(7.532 m2 otel binası, 1.492 m2 restoran) inşaat alanı için verilmiştir.

Yapı Kullanma İzin Belgesi: 30.06.2010 tarih ve 170 numara ile 9.015 m2(7.532 m2 otel binası, 1.492 m2 restoran) inşaat alanı için verilmiştir.

Turizm İşletme Belgesi: 14.10.2009 – 12071

İbis Otel Bursa (3 Yıldızlı otel): 196 Oda(2Y) + 4 Bedensel Engelli Odası(2Y) + 400 Yatak, 50 kişilik çok amaçlı salon, Lobi Bar, 67 Araçlık Açık Otopark

3.9 Değerlemesi Yapılan Projeler İle İlgili Olarak, 29/6/2001 Tarih ve 4708 Sayılı Yapı Denetimi Hakkında Kanun Uyarınca Denetim Yapan Yapı Denetim Kuruluşu (Ticaret Unvanı, Adresi vb.) ve Değerlemesi Yapılan Gayrimenkul İle İlgili Olarak Gerçekleştirdiği Denetimler Hakkında Bilgi

Değerleme konusu taşınmaz 29.06.2001 tarih ve 4708 sayılı "Yapı Denetimi Hakkında Kanun" un 11. Maddesi gereği yapı denetimine tabi değildir.

Bu Belge, 5070 sayılı "Elektronik İmza Kanunu" çerçevesinde e-imza ile imzalanmıştır.

3.10 Eğer Belirli Bir Projeye İstinaden Değerleme Yapılıyorsa, Projeye İlişkin Detaylı Bilgi ve Planların ve Söz Konusu Değerin Tamamen Mevcut Projeye İlişkin Olduğuna ve Farklı Bir Projenin Uygulanması Durumunda Bulunacak Değerin Farklı Olabileceğine İlişkin Açıklama

Söz konusu parsel üzerinde cins değişikliği yapılmış, otel olarak kullanılan yapı bulunmaktadır. Değerleme, bu taşınmaz için hazırlanan ve onaylanan mevcut projeye ve yasal evraklara dair yapılmıştır. Farklı bir proje değerlemesi yapılmamıştır.

3.11 Varsa, Gayrimenkulün Enerji Verimlilik Sertifikası Hakkında Bilgi

Söz konusu gayrimenkulün ilgili belediyesinde yapılan incelemede Enerji kimlik belgesi olmadığı bilgisi alınmıştır.

4. GAYRİMENKULÜN FİZİKİ ÖZELLİKLERİ

4.1 Gayrimenkulün Bulunduğu Bölgenin Analizi ve Kullanılan Veriler

Bursa, 40 derece boylam ve 28 - 30 derece enlem daireleri arasında Türkiye'nin kuzeybatısında ve Marmara Denizi'nin güneydoğusunda yer alır. Doğuda Bilecik, Adapazarı, kuzeyde İzmit, Yalova, İstanbul ve Marmara Denizi, güneyde Eskişehir, Kütahya, batıda Balıkesir illeriyle çevrilidir. Toplam 11 bin 027 kilometrekarelik alana sahip olan Bursa'nın 17 ilçesi (Büyükorhan, Gemlik, Gürsu, Harmancık, İnegöl, İznik, Karacabey, Keles, Kestel, Mudanya, Mustafakemalpaşa, Orhaneli, Orhangazi, Yenişehir, Nilüfer, Osmangazi ve Yıldırım), 230 beldesi ve 659 köy yerleşimi vardır. Kuzeyde Marmara Denizi 135 kilometrelik bir kıyı şeridi oluşturmaktadır. Bursa ilinin 2022 yılı sayım sonuçlarına göre nüfusu 3.194.720. Karacabey, Orhangazi, İznik, İnegöl, Bursa, Yenişehir gibi ovaları; plato ve yüksek olmayan dağları, Uluabat ve İznik gölleri ve diğer göletleri; Nilüfer, Deliçay, Göksu; Kemalpaşa Çayı gibi akarsuları ile zengin bir bitki örtüsüne sahiptir. Toplam alanın yüzde 17'si ovalarla kaplıdır. Yine batı Anadolu'nun en yüksek dağı olan Uludağ (2543 m) Bursa sınırları içerisinde. Denizden yüksekliği 155 metre olan Bursa, genelde ılıman bir iklime sahiptir. Ancak, iklim bölgelere göre de değişiklik göstermektedir. Kuzeyde Marmara Denizi'nin yumuşak ve ılık iklimine karşılık güneyde Uludağ'ın sert iklimi ile karşılaşmaktadır. Şehrin en sıcak ayları Temmuz - Eylül, en soğuk ayları ise Şubat - Mart'tır.

Bursa ili topraklarının yaklaşık % 35 ini dağlar kaplamaktadır. Dağlar genellikle doğu-batı yönünde uzanan sıradağlar şeklindedir. Bunlar; Orhangazi'nin batısından Gemlik körfezinin batı ucunda bulunan Bozburun'a doğru uzanan Samanlı Dağları, Gemlik Körfezinin güney yüzünü kaplayan ve Bursa ovasını denizden ayıran Mudanya Dağları, İznik gölünün güneyi, ile Bursa ovasının kuzey kesimleri arasında yer alan Katırlı Dağları, Mudanya Dağlarının uzantısı olan Karadağ ve Marmara Bölgesinin en yüksek dağı olan Uludağ'dır (2.543 m). Türkiye'nin en kalabalık dördüncü şehri olan Bursa; aynı zamanda da 3 milyon nüfusa sahiptir. Öte yandan 2018 yılında yapılan Dünya Yaşanabilir Şehirler listesinde de Dünya'da 28.; ülkemizde ise ilk sırayı almıştır. Marmara Bölgesi'nin Güney Marmara Bölümü'nde yer almaktadır. Eskiden Hüdavendigâr olarak adlandırılan bu kentin doğal ve tarihi güzellikleriyle ilgi çektiği de bilinmektedir. Kuzey kısmında Marmara Denizi ve Yalova yer alan Bursa'nın kuzeydoğusunda Kocaeli ile Sakarya, doğusunda Bilecik, güneyinde Kütahya ve batısında da Balıkesir yer almaktadır. Bursa, geçmişe dair izleriyle de dikkat çeken bir kenttir. Osmanlı Devleti'nin ilk başkenti olması nedeniyle bu döneme ait sayısız eser yer almaktadır. Aynı zamanda da İstanbul'dan sonra Marmara Bölgesi'nin en büyük ikinci kentidir. Sanayisiyle de dikkat çeken bu kentin yine İstanbul'un arkasından gelerek 2. En büyük ihracat merkezi olduğu bilinmektedir. Otomotiv üretim merkezi olarak da dikkat çekmekte ve Türkiye'nin Detroit kenti olarak ifade edilmektedir. Otomotiv konusundaki faaliyetlerin yer aldığı Bursa Otomobil Müzesi de yer almaktadır.

Osmangazi İlçesi hakkında: Bursa'nın en büyük ilçesi olan Osmangazi'nin nüfusu, en son alınan TÜİK verilerine göre 856.770 ve alan büyüklüğü ise 65.708 ha'dır. Osmangazi Belediyesi sınırları dâhilinde 136 adet mahalle ve 8.802 sokak ve cadde ile birlikte sosyal ve ekonomik açıdan merkez konumuyla gündüz nüfusu bir milyonu aşan ilçede; aralarında 5 yıldızlı otellerin de bulunduğu 88 otel, 554 restoran, sinema ve alışveriş merkezleri bulunmaktadır. Bununla birlikte ilçede; otomobil, otomobil yan sanayi, dokuma sanayi, havlu sanayi, trikotaj sanayi, kundura sanayi, tarım araçları sanayi, mobilya sanayi, deri, plastik sanayi, makine ve madeni eşya yapıcılığı, elektrik motoru sanayi, döküm sanayi,

Bu Belge, 5070 sayılı " Elektronik İmza Kanunu " çerçevesinde e-imza ile imzalanmıştır.

marangoz makineleri sanayi, kaynak makineleri sanayi, soba sanayi, bıçakçılık sanayi çok gelişmiştir. Osmangazi; Bursa'nın ekonomik ve kültürel açıdan en gelişmiş ilçesidir. Osmangazi, Türkiye'nin en büyük ilçelerinden biridir. Türkiye'deki 56 ilden daha büyük olan Osmangazi; tarihi kültürel zenginlikleri, dağı ve kaplıcalarıyla bir turizm kenti, eşsiz tabiatı ve verimli ovasıyla bir tarım kenti ve aynı zamanda endüstriyel tesisleri ve sanayisiyle de bir sanayi ve ticaret kentidir. olması nedeniyle gündüzleri bir milyondan fazla insanı barındırmaktadır. Bursa'nın simgesi olan 500 yılı aşkın ömrüyle doğal anıt sayılan İnkaya Çınarı, Tophane Yamaçları, Ulucami ile Orhan Camii arasındaki geniş alana yayılan Kozahan,1340 yılında Orhan Bey tarafından yaptırılan Emirhan Muradiye Külliyesi, Hüdavendigar Camii, Osmanlı mimarlığının başlangıç döneminde, çok ayaklı ve çok kubbeli cami planlarının en önemli örneği Ulu Camii'dir. Ayrıca Merinos Kent Parkı, Botanik Parkı, Soğanlı Hayvanat Bahçesi, Pınarbaşı Parkı, Soğukkuyu Parkı ve Hamitler Parkı ve Sukay Park adı ile Sukayağı Tesisleri Osmangazi sınırları içerisinde yer alan belli başlı cazibe merkezleridir. Bursa, ekonomik yönüyle, Türk ekonomisinin geliştirilmesi ve ona yeni ivmeler kazandırılmasında aktif ve yönlendirici bir gücü temsil etmektedir. Ülke ve bölge ekonomisinin gelişmesine, ihracat yönüyle döviz girdisi sağlanmasına ve sanayi altyapısının güçlenmesine sağladığı katkılarla Bursa, ekonomik açıdan büyük bir dinamizm sergilemektedir. Bursa'nın coğrafi konumu da, Bursa sanayisi için önemli bir avantajdır. Bursa, konumu itibarıyla Anadolu yarımadasının batıya çıkış ve batının Anadolu'ya giriş kapısı konumundadır. Bursa, 19. asırda yabancı sermayeli ipek fabrikalarının kurulmasıyla 1923 yılından itibaren Cumhuriyet Dönemi'nde de Bursa, gerek kamu yatırımlarıyla kurulan Merinos fabrikası gibi tesislerle ve gerekse özel sektör eliyle kurulan sanayi kuruluşlarıyla ülke ekonomisinin gelişiminde önemli rol oynamıştır. Bursa'da tekstil, otomotiv, makine-metal imalatı, tarıma dayalı sanayi ve gıda, mobilya gibi sektörler ön plana çıkmakta ve değer üretmektedir. Öne çıkan sektörlerinin yanında Bursa, raylı sistemler, havacılık, savunma gibi yükselen sektörleri ile de yüksek teknoloji ürünler üretmeye devam etmektedir.



4.2 Mevcut Ekonomik Koşulların, Gayrimenkul Piyasasının Analizi, Mevcut Trendler ve Dayanak Veriler İle Bunların Gayrimenkulün Değerine Etkileri

Bazı Ekonomik Veriler ve İstatistikler

Δ Nüfus;

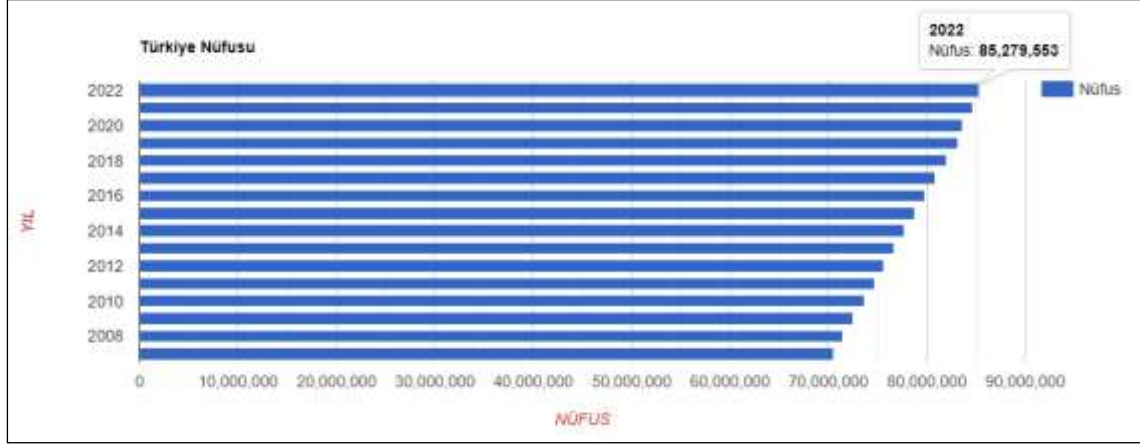

Türkiye'de ikamet eden nüfus, 31 Aralık 2022 tarihi itibarıyla bir önceki yıla göre 599 bin 280 kişi artarak 85 milyon 279 bin 553 kişiye ulaştı. Erkek nüfus 42 milyon 704 bin 112 kişi olurken, kadın nüfus 42 milyon 575 bin 441 kişi oldu. Diğer bir ifadeyle toplam nüfusun %50,1'ini erkekler, %49,9'unu ise kadınlar oluşturdu.

Δ TÜFE/Enflasyon Endeksleri;

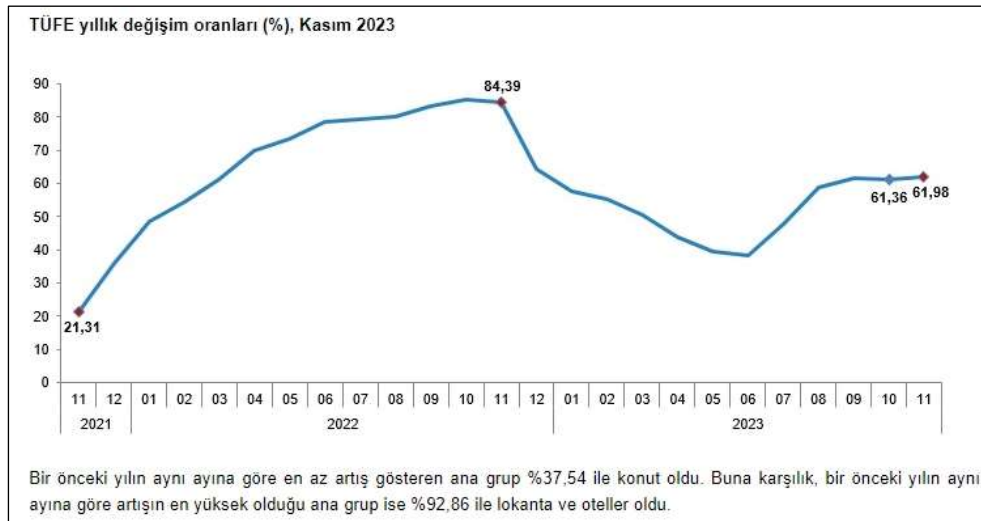

TÜFE'deki (2003=100) değişim 2023 yılı Kasım ayında bir önceki aya göre %3,28, bir önceki yılın Aralık ayına göre %60,09, bir önceki yılın aynı ayına göre %61,98 ve on iki aylık ortalamalara göre %53,40 olarak gerçekleşti. Bir önceki yılın aynı ayına göre en az artış gösteren ana grup %37,54 ile konut oldu. Buna karşılık, bir önceki yılın aynı ayına göre artışın en yüksek olduğu ana grup ise %92,86 ile lokanta ve oteller oldu. Ana harcama grupları itibarıyla 2023 yılı Kasım ayında bir önceki aya göre en az artış gösteren ana grup %0,31 ile giyim ve ayakkabı oldu. Buna karşılık, 2023 yılı Kasım ayında bir önceki aya göre artışın en yüksek olduğu ana grup ise %11,17 ile konut oldu. İşlenmemiş gıda ürünleri, enerji, alkollü içkiler ve tütün ile altın hariç TÜFE'deki değişim, 2023 yılı Kasım ayında bir önceki aya göre %2,53, bir önceki yılın Aralık ayına göre %64,09, bir önceki yılın aynı ayına göre %67,27 ve on iki aylık ortalamalara göre %57,56 olarak gerçekleşti. (TÜİK)

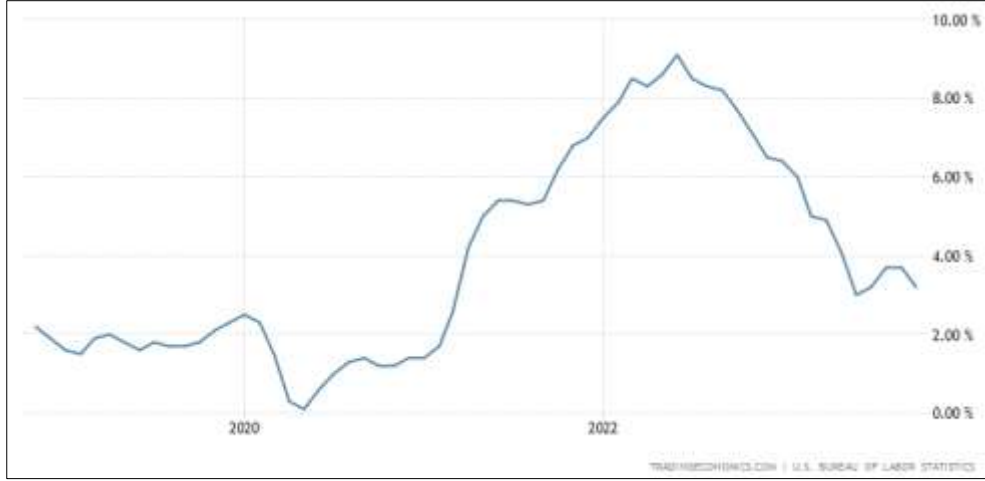

A.B.D son 5 yıllık tüketici fiyat endeksi grafiği ve oranları yukarıdaki gibidir. 2020 yılı itibariyle enflasyon oranı yıllık bazda Nisan ayına kadar ortalama %2,3 seviyelerinde iken Nisan ayı ile birlikte ciddi düşüş göstermiş olup, bu oran %0,5 altına kadar inmiştir. 2021 Ocak ayında %1,7 olan enflasyon oranı bu aydan itibaren sürekli artış göstererek %9,1 seviyelerine kadar gelmiştir. 2022 Temmuz itibari ile tekrar düşüş eğilimine girmiş olup günümüz itibariyle %3,6 seviyesine gelmiştir.

Δ GSYİH/Büyüme Endeksleri;

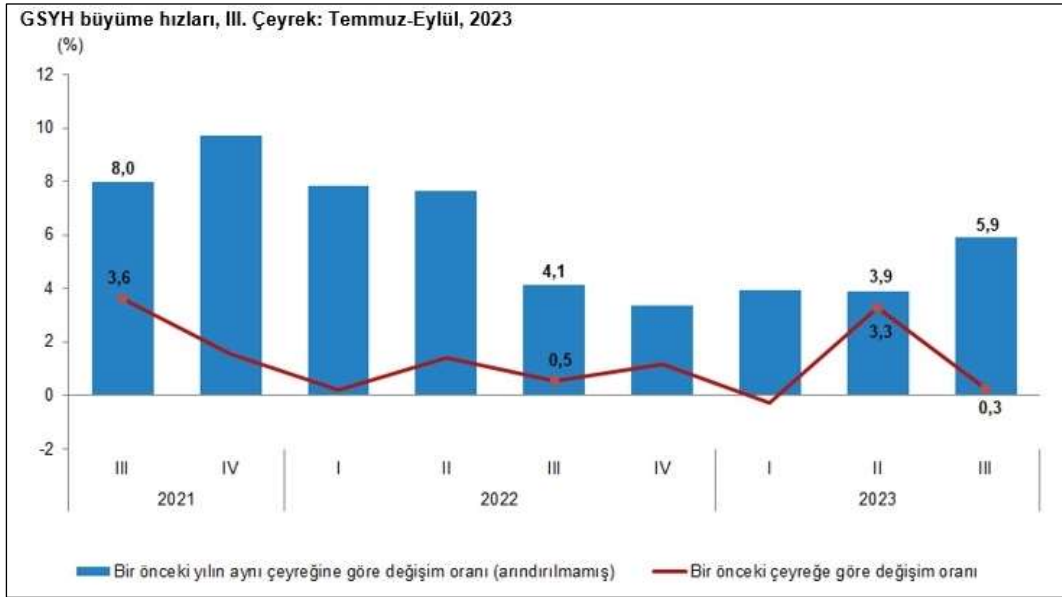

GSYH 2023 yılı üçüncü çeyrek ilk tahmini; zincirlenmiş hacim endeksi olarak, bir önceki yılın aynı çeyreğine göre %5,9 arttı. Üretim yöntemiyle Gayrisafi Yurt İçi Hasıla tahmini, 2023 yılının üçüncü çeyreğinde cari fiyatlarla bir önceki yılın aynı çeyreğine göre %79,8 artarak 7 trilyon 681 milyar 432 milyon TL oldu. GSYH'nin üçüncü çeyrek değeri cari fiyatlarla ABD doları bazında 295 milyar 815 milyon olarak gerçekleşti. Yerleşik hane halklarının nihai tüketim harcamaları 2023 yılının üçüncü çeyreğinde bir önceki yılın aynı çeyreğine göre zincirlenmiş hacim endeksi olarak %11,2 arttı. Devletin nihai tüketim harcamaları %5,3, gayrisafi sabit sermaye oluşumu ise %14,7 arttı. Mal ve hizmet ithalatı, 2023 yılının üçüncü çeyreğinde bir önceki yılın aynı çeyreğine göre zincirlenmiş hacim endeksi olarak %14,5, ihracatı ise %1,1 arttı. İşgücü ödemeleri, 2023 yılının üçüncü çeyreğinde bir önceki yılın aynı çeyreğine göre %117,2 arttı. Net işletme artışı/karma gelir %50,7 arttı. İşgücü ödemelerinin cari fiyatlarla Gayrisafi Katma Değer içerisindeki payı geçen yılın üçüncü çeyreğinde %26,1 iken, bu oran 2023 yılında %32,2 oldu. Net işletme artışı/karma gelirin payı ise %55,0 iken %47,0 oldu. (TUİK)

Bu Belge, 5070 sayılı "Elektronik İmza Kanunu" çerçevesinde e-imza ile imzalanmıştır.

Δ TR ve USD ile EURO 10 Yıllık Devlet Tahvili Değişimi;



Yaklaşık son 10 yıllık dönemde TR 10 yıllık DİBS olan tahvil oranları ortalama %10 seviyelerinde seyredirken 2021 yılı 3. çeyreğiyle birlikte artışa geçmiş, 2022 1. çeyreği itibari ile %27 seviyelerine ulaşmıştır. Bu dönemden sonra düşüş eğilimine girmiş, Ocak 2023 dönemi itibari ile tekrar yükseliş trendine geçerek rapor tarihi itibariyle %23,70 seviyelerindedir. (Grafik: Bloomberght.com)

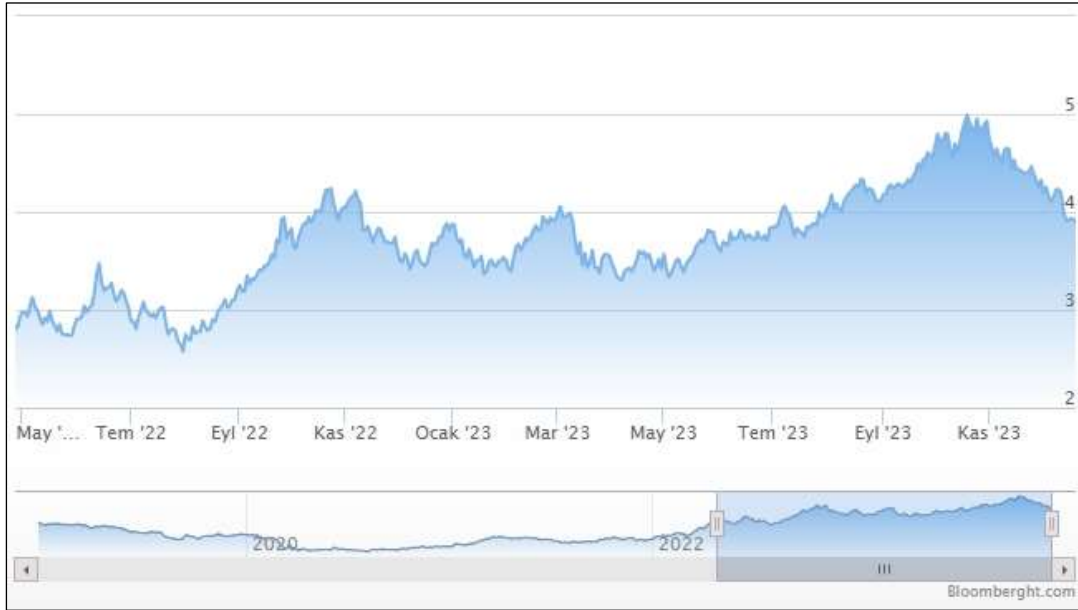

Yaklaşık son 10 yıllık dönemde USD 10 yıllık DİBS olan tahvil oranları ortalama %2 seviyelerinde seyredirken 2019 yılı son çeyreğiyle birlikte ciddi düşüşe geçerek %1,5 ve altı seviyelere inmiş, Ağustos 2020 itibariyle %0,6'ya kadar gerilemiştir. Bu süreçten sonra artış göstererek devam etmiş ve rapor tarihi itibariyle %3,90 seviyelerindedir. (Grafik: Bloomberght.com)

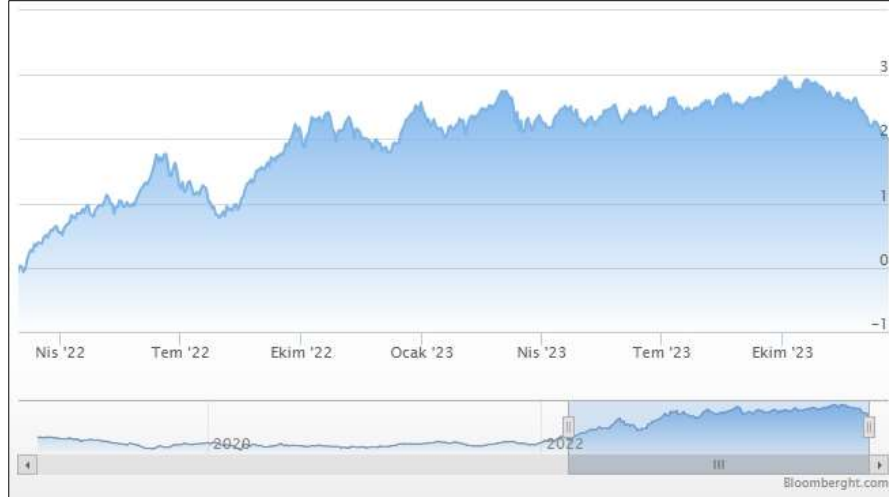

2019 yılı Mayıs ayı ile birlikte Euro 10 yıllık Alman Tahvili ise 0'ın altına inmiş olup 2021 ve 2022 yılında pozitif yönde devam etmiştir. Artış son dönemlerde dalgalı bir şekilde devam etmekte olup rapor tarihi itibariyle ortalama %1,98 seviyelerindedir. (Grafik: Bloomberght.com)

Referans Faiz Oran Değişimi;

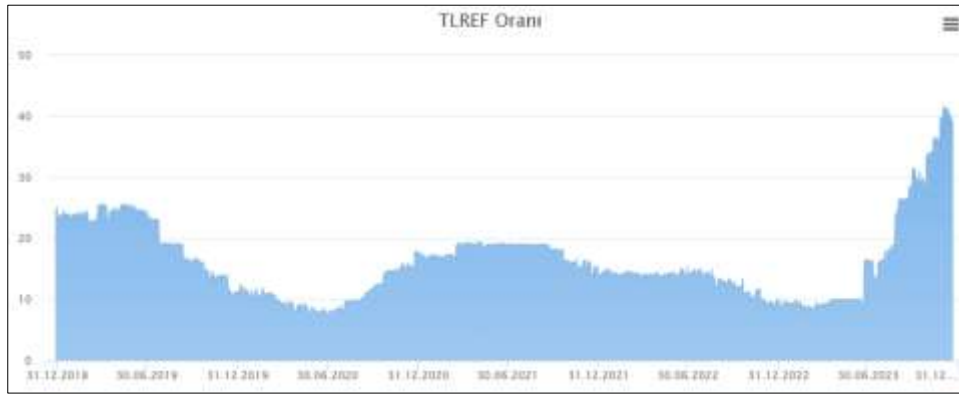

Borsa İstanbul tarafından yayımlanan Türk Lirası Referans Faiz Oranları uygulamasıyla hazırlanmış yukarıdaki grafik yıllara göre TR referans faiz oranlarını göstermektedir. 2023 yılında görüldüğü üzere TR yıllık referans faiz oranı 2023 yılı ilk yarısında %10 düzeyinde iken rapora tarihi itibari ile %39 civarındadır.

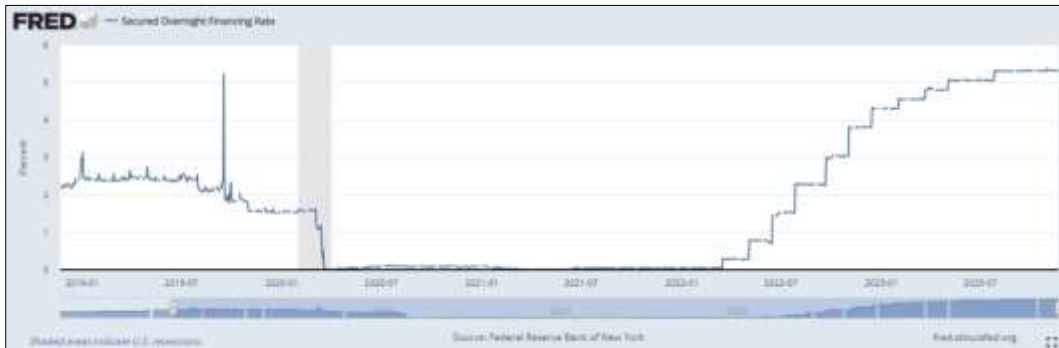

ICE tarafından yayımlanan USD Referans Faiz Oranları uygulamasıyla hazırlanmış yukarıdaki grafik yıllara göre USD referans faiz oranlarını göstermektedir. USD 12 aylık referans faiz oranı 30.06.2021 itibariyle %0,5 seviyesindedir. 2022 yılında görüldüğü üzere USD referans faiz oranı Nisan ayından itibaren artışa geçmiştir ve rapor tarihi itibari ile %5,31 seviyesine yükselmiştir.

Δ TCMB ve FED Faiz Oran Değişimi;

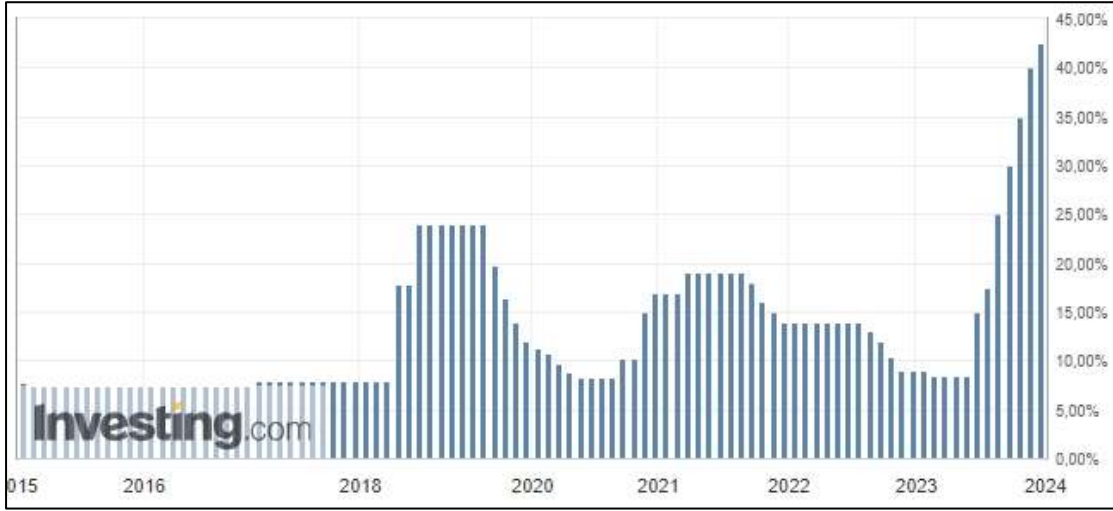

Türkiye Cumhuriyeti Merkez Bankası tarafından açıklanan faiz oranı 2010-2018 yılları arasında ortalama %5,0 - %7,5 aralığında değişmekte iken 2018 Mayıs ayı itibariyle %20,00 seviyesi üzerlerine kadar çıkmış ve 2019 Haziran ayına kadar bu seviyelerde seyrini sürdürmüştür. 2019 Temmuz ayından itibaren düşüş eğilimi ile %8,50 seviyelerine gerilemiştir. Bu tarihten itibaren artış eğilimi ile 2021 Ağustos ayına kadar %19,00 seviyelerine gelmiştir. 2021 Eylül ayı itibari ile düşüşe geçmiş olup Haziran ayına kadar %8,50 seviyelerine gelmiştir. Haziran ayından itibaren gerçekleştirilen ekonomi politikalarındaki değişiklikler ile birlikte %42,50 seviyesine gelmiştir.

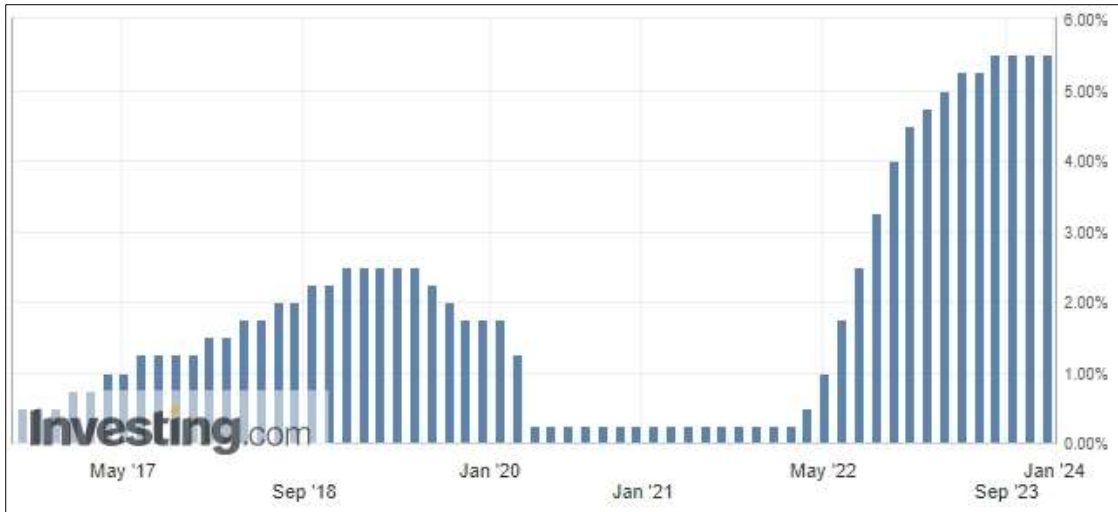

A.B.D Merkez Bankası FED tarafından açıklanan son verilere göre faiz oranı %5,00 tir. 2017 – 2019 itibariyle %2,50 seviyelerine kadar çıkmışken, faiz oranı 2022 itibariyle kademeli düşerek %0,50 altına gelmiştir. Mart ayı itibariyle tekrar artışa geçmiş olup günümüz itibari ile %5,50 seviyesindedir.

Δ Türkiye’de Gayrimenkul ve İnşaat Sektörü;

Türkiye genelinde konut satışları Kasım ayında bir önceki yılın aynı ayına göre %20,6 azalarak 93 bin 514 oldu. Konut satışlarında İstanbul 15 bin 187 konut satışı ve %16,2 ile en yüksek paya sahip oldu. Satış sayılarına göre İstanbul'u 8 bin 250 konut satışı ve %8,8 pay ile Ankara, 5 bin 105 konut satışı ve %5,5 pay ile İzmir izledi. Konut satış sayısının en az olduğu iller sırasıyla 52 konut ile Hakkari, 57 konut ile Ardahan ve 73 konut ile Gümüşhane oldu. (TÜİK)

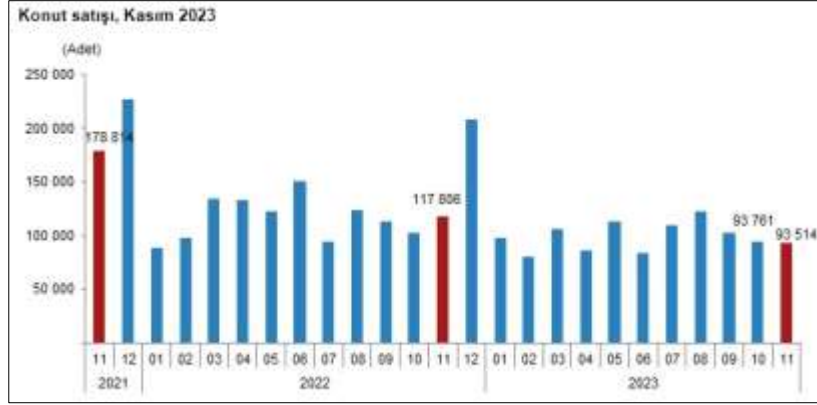

Konut satış sayısı, Kasım 2023

	Kasım			Ocak - Kasım		
	2023	2022	Değişim (%)	2023	2022	Değişim (%)
Satış şekline göre toplam satış	93 514	117 806	-20,6	1 087 349	1 277 659	-14,9
İpotekli satış	5 245	16 655	-68,5	171 706	258 524	-33,6
Diğer satış	88 269	101 151	-12,7	915 643	1 019 135	-10,2
Satış durumuna göre toplam satış	93 514	117 806	-20,6	1 087 349	1 277 659	-14,9
İlk el satış	30 472	37 380	-18,5	328 299	382 190	-14,1
İkinci el satış	63 042	80 426	-21,6	759 050	895 469	-15,2

Türkiye genelinde ipotekli konut satışları Kasım ayında bir önceki yılın aynı ayına göre %68,5 azalış göstererek 5 bin 245 oldu. Toplam konut satışları içinde ipotekli satışların payı %5,6 olarak gerçekleşti. Ocak-Kasım döneminde gerçekleşen ipotekli konut satışları ise bir önceki yılın aynı dönemine göre %33,6 azalışla 171 bin 706 oldu. Kasım ayındaki ipotekli satışların, bin 390'ı; Ocak-Kasım dönemindeki ipotekli satışların ise 51 bin 624'ü ilk el satış olarak gerçekleşti. Türkiye genelinde diğer konut satışları Kasım ayında bir önceki yılın aynı ayına göre %12,7 azalarak 88 bin 269 oldu. Toplam konut satışları içinde diğer satışların payı %94,4 olarak gerçekleşti. Ocak-Kasım döneminde gerçekleşen diğer konut satışları ise bir önceki yılın aynı dönemine göre %10,2 azalışla 915 bin 643 oldu. (TÜİK)



Türkiye genelinde ilk el konut satış sayısı, Kasım ayında bir önceki yılın aynı ayına göre %18,5 azalarak 30 bin 472 oldu. Toplam konut satışları içinde ilk el konut satışının payı %32,6 oldu. İlk el konut satışları Ocak-Kasım döneminde ise bir önceki yılın aynı dönemine göre %14,1 azalışla 328 bin 299 olarak gerçekleşti. Türkiye genelinde ikinci el konut satışları Kasım ayında bir önceki yılın aynı ayına göre %21,6 azalış göstererek 63 bin 42 oldu. Toplam konut satışları içinde ikinci el konut satışının payı %67,4 oldu. İkinci el konut satışları Ocak-Kasım döneminde ise bir önceki yılın aynı dönemine göre %15,2 azalışla 759 bin 50 olarak gerçekleşti. (TÜİK)

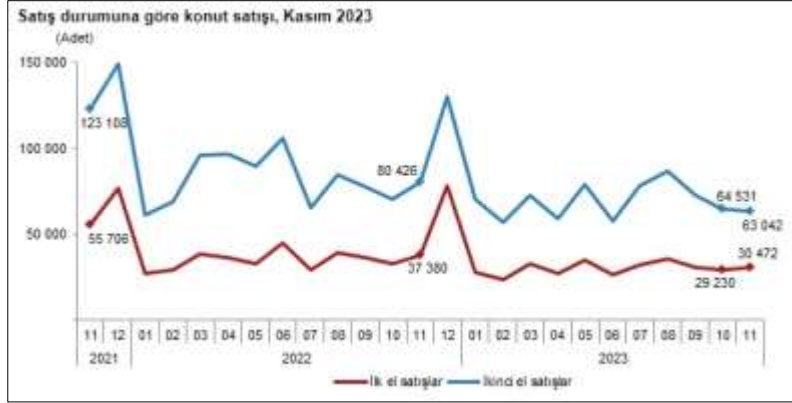

Yabancılara yapılan konut satışları Kasım ayında bir önceki yılın aynı ayına göre %61,5 azalarak 2 bin 342 oldu. Kasım ayında toplam konut satışları içinde yabancılara yapılan konut satışının payı %2,5 oldu. Yabancılara yapılan konut satışlarında ilk sırayı 790 konut satışı ile Antalya aldı. Antalya'yı sırasıyla 710 konut satışı ile İstanbul ve 316 konut satışı ile Mersin izledi. (TUIK)

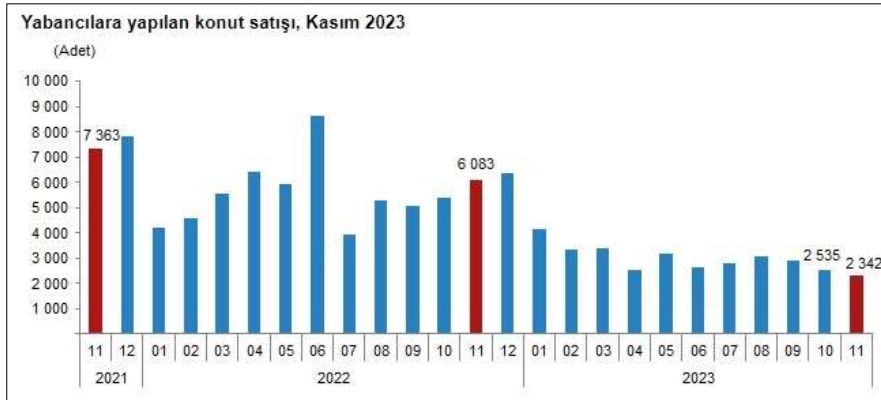

Bir önceki yılın aynı çeyreğine göre, 2023 yılı III. çeyreğinde belediyeler tarafından yapı ruhsatı verilen yapıların bina sayısı %24,9, daire sayısı %35,0 ve yüzölçümü %21,7 arttı. Belediyeler tarafından 2023 yılı III. çeyreğinde yapı ruhsatı verilen yapıların toplam yüzölçümü 39,1 milyon m² iken; bunun 21,0 milyon m²'si konut, 10,0 milyon m²'si konut dışı ve 8,1 milyon m²'si ise ortak kullanım alanı olarak gerçekleşti. (TUIK)



Bir önceki yılın aynı çeyreğine göre, 2023 yılı II. çeyreğinde belediyeler tarafından yapı ruhsatı verilen yapıların bina sayısı %5,7, daire sayısı %31,3 ve yüzölçümü %25,6 arttı. (TUIK)

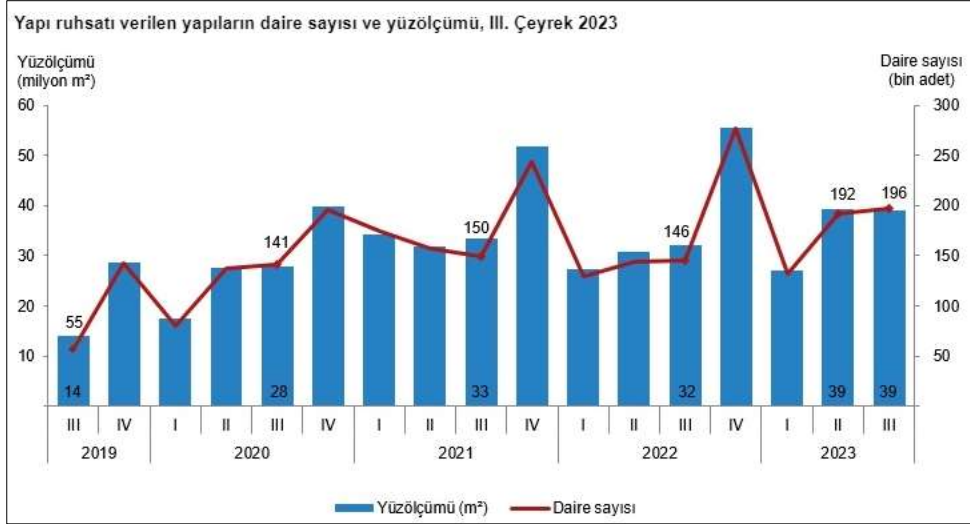

Yapı ruhsatı istatistikleri, 2021-2023							
Yıl	Çeyrek	Bina sayısı	Yıllık değişim (%)	Daire sayısı	Yıllık değişim (%)	Yüzölçüm (m ²)	Yıllık değişim (%)
2021		138 522	44,0	725 294	30,7	151 362 144	34,4
	I	33 571	137,0	174 664	116,9	34 357 552	95,7
	II	30 534	55,7	157 696	14,4	31 780 568	15,6
	III	30 416	20,2	149 614	6,1	33 312 277	19,5
2022	IV	44 001	18,7	243 320	24,3	51 911 747	30,8
		127 831	-7,7	695 804	-4,1	145 745 708	-3,7
	I	26 134	-22,2	129 572	-25,8	27 414 905	-20,2
	II	29 077	-4,8	144 076	-8,6	30 750 734	-3,2
2023	III	28 293	-7,0	145 507	-2,7	32 120 043	-3,6
	IV	44 327	0,7	276 649	13,7	55 460 026	6,8
	I	23 087	-8,6	131 562	1,5	26 946 184	-1,7
	II	31 047	6,8	192 158	33,4	39 188 657	27,4
	III	35 351	24,9	196 489	35,0	39 080 808	21,7

Belediyeler tarafından 2023 yılı III. çeyreğinde yapı ruhsatı verilen yapıların kullanma amacına göre en yüksek yüzölçüm payına 25,3 milyon m² ile iki ve daha fazla daireli ikamet amaçlı binalar sahip oldu. Bunu 3,5 milyon m² ile bir daireli binalar izledi. (TUIK)

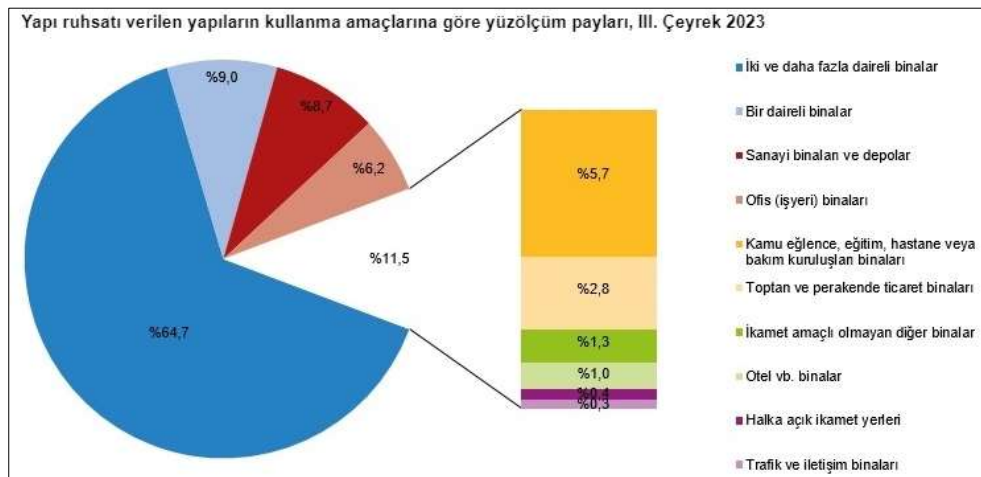

İnşaat maliyet endeksi, 2023 yılı Eylül ayında bir önceki aya göre %2,46 arttı, bir önceki yılın aynı ayına göre %67,93 arttı. Bir önceki aya göre malzeme endeksi %3,39 arttı, işçilik endeksi %0,30 arttı. Ayrıca bir önceki yılın aynı ayına göre malzeme endeksi %54,15 arttı, işçilik endeksi %114,05 arttı. (TUIK)

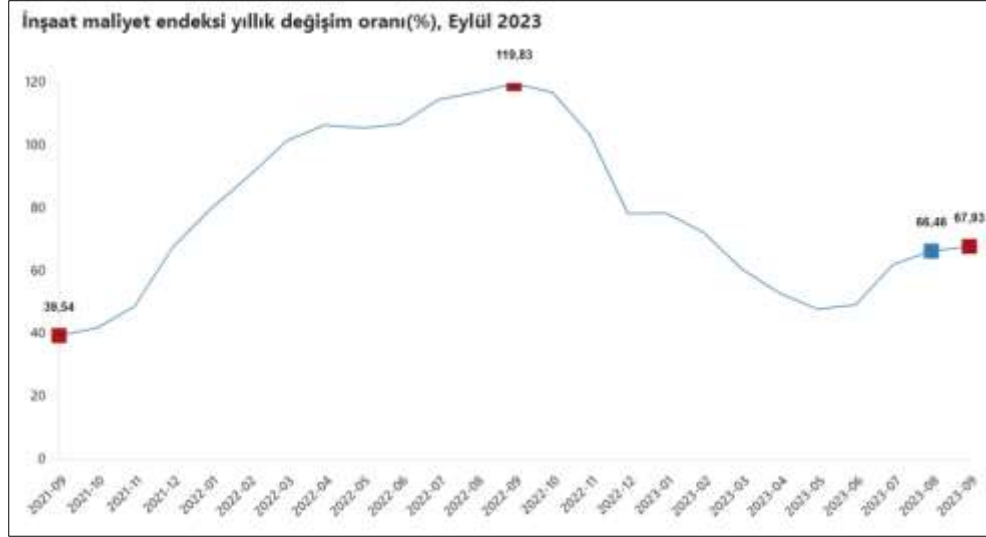

Bina inşaatı maliyet endeksi, bir önceki aya göre %2,47 arttı, bir önceki yılın aynı ayına göre %66,08 arttı. Bir önceki aya göre malzeme endeksi %3,49 arttı, işçilik endeksi %0,21 arttı. Ayrıca bir önceki yılın aynı ayına göre malzeme endeksi %51,26 arttı, işçilik endeksi %113,93 arttı. (TÜİK)



Bu Belge, 5070 sayılı "Elektronik İmza Kanunu" çerçevesinde e-imza ile imzalanmıştır.

Δ Türkiye’de Turizm Sektörü:

Turizm geliri Temmuz, Ağustos ve Eylül aylarından oluşan III. çeyrekte bir önceki yılın aynı çeyreğine göre %13,1 artarak 20 milyar 225 milyon 317 bin dolar oldu. Turizm gelirinin %16,5'i ülkemizi ziyaret eden yurt dışı ikametli vatandaşlardan elde edildi. Ziyaretçiler, seyahatlerini kişisel veya paket tur ile organize etmektedirler. Bu çeyrekte yapılan harcamaların 14 milyar 644 milyon 632 bin dolarını kişisel harcamalar, 5 milyar 580 milyon 686 bin dolarını ise paket tur harcamaları oluşturdu. Turizm geliri Temmuz, Ağustos ve Eylül aylarından oluşan III. çeyrekte bir önceki yılın aynı çeyreğine göre %13,1 artarak 20 milyar 225 milyon 317 bin dolar oldu. Turizm gelirinin %16,5'i ülkemizi ziyaret eden yurt dışı ikametli vatandaşlardan elde edildi. Ziyaretçiler, seyahatlerini kişisel veya paket tur ile organize etmektedirler. Bu çeyrekte yapılan harcamaların 14 milyar 644 milyon 632 bin dolarını kişisel harcamalar, 5 milyar 580 milyon 686 bin dolarını ise paket tur harcamaları oluşturdu (TUİK)

	Turizm geliri ve ziyaretçi sayısı, III. Çeyrek: Temmuz-Eylül, 2023					
	Çıkış yapan ziyaretçiler (Yurt dışı ikametli)					
	2022 III	2023 III	Değişim oranı ⁽¹⁾ (%)	2022 9 Aylık	2023 ⁽¹⁾ 9 Aylık	Değişim oranı ⁽¹⁾ (%)
Turizm geliri (Bin \$)	17 875 112	20 225 317	13,1	34 982 689	41 999 592	20,1
Kişi sayısı	21 000 128	22 428 234	6,8	39 390 915	44 605 295	13,2
Kişi başı ortalama harcama (\$)	851	902	5,9	888	942	6,0
Gecelik ortalama harcama (\$)	89	103	15,8	89	101	13,5

Bu çeyrekte geçen yılın aynı çeyreğine göre spor, eğitim, kültür harcaması %33,3, konaklama harcaması %26,1, yeme-içme harcaması %24,6 artarken tur hizmetleri harcaması %1,6 azaldı. İkinci sırada %16,6 ile "akraba ve arkadaş ziyareti", üçüncü sırada ise ile %3 ile "alışveriş" yer aldı. Yurt dışı ikametli vatandaşlar ise ülkemize %61,2 ile en çok "akraba ve arkadaş ziyareti" amacıyla geldi. (TUİK)

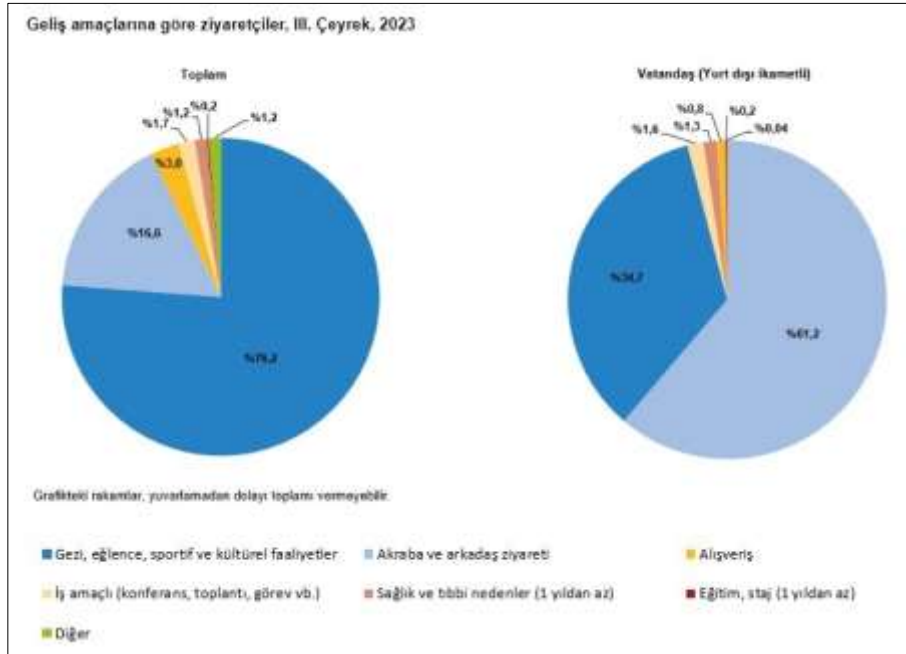

Yurt içinde ikamet edip başka ülkeleri ziyaret eden vatandaşlarımızın harcamalarından oluşan turizm gideri, geçen yılın aynı çeyreğine göre %74,8 artarak 1 milyar 933 milyon 781 bin dolar oldu. Bunun 1 milyar 491 milyon 933 bin dolarını kişisel, 441 milyon 848 bin dolarını ise paket tur harcamaları oluşturdu. Bu çeyrekte yurt dışını ziyaret eden vatandaş sayısı bir önceki yılın aynı çeyreğine göre %43,7 artarak 2 milyon 978 bin 418 kişi oldu. Bunların kişi başı ortalama harcaması 649 dolar olarak gerçekleşti. (TUİK)

Bu Belge, 5070 sayılı "Elektronik İmza Kanunu" çerçevesinde e-imza ile imzalanmıştır.

4.3 Değerleme İşlemini Olumsuz Yönde Etkileyen veya Sınırlayan Faktörler

Değerleme tarihi itibarıyla süreç tamamlanana kadar geçen sürede, değerlendirme işlemini olumsuz etkileyen veya sınırlayan herhangi bir faktör olmamıştır.

4.4 Gayrimenkulün Fiziki, Yapısal, Teknik ve İnşaat Özellikleri

Δ Ana Gayrimenkul / Gayrimenkul Özellikleri;

Rapora konu Otel 7.961,79 m² yüzölçümüne sahip 3198 ada 67 parsel üzerinde yer almaktadır. Parsel bölgenin ana arteri olan İstanbul Caddesinin 300 metre doğusunda Fuar Caddesine cephelidir. Parsel geometrik olarak yamuk formundadır. Parsel üzerinde İbis Otel olarak kullanılan otel binası ve restoranı olarak iki adet yapı bulunmaktadır.

Mimari projesine göre Otel Binası ve Restoran Binası olarak gözüken yapılar betonarme tarzda inşa edilmiştir. Projesine göre Otel Binası Bodrum kat, Zemin kat ve 7 adet normal kattan oluşmakta, Restoran Binası Bodrum kat, Zemin kat ve Asma kattan oluşmaktadır. Yapılar projesine göre Otel Binası toplam 7.323 m², Restoran Binası toplam 1.465 m² olmak üzere yaklaşık brüt toplam 8.788 m² kullanım alanına sahiptir.

OTEL BİNASI; Bodrum katında, housekeeping deposu, personel yemekhanesi, revir, temiz kıyafet deposu, Mazot deposu, kazan dairesi, elektrik odası, bay-bayan personel wc, yangın pompa odası, hidrofor odası, housekeeping ofisi, teknik ofis, çamaşırhane, teknik atölye ve sığınak hacimlerinden oluşmakta olup 824 m² kullanım alanına sahiptir. **Zemin katında**, bagaj odası, elektrik odası, sistem odası, 4 adet soğuk hava deposu, mutfak, Toplantı salonu, lobi, fuaye, elektronik eşya deposu, güvenlik ofisi, satın alma ofisi, restaurant, resepsiyon, idari ofisler ve arşiv hacimlerinden oluşmakta olup 926 m² kullanım alanına sahiptir. **1.Normal katı**; 1 adet engelli odası, 28 adet standart oda ve çamaşır odası hacimlerinden oluşmakta olup, 802 m² kullanım alanına sahiptir. **2.Normal katı**; 1 adet engelli odası, 28 adet standart oda ve çamaşır odası hacimlerinden oluşmakta olup, 802 m² kullanım alanına sahiptir. **3.Normal katı**; 1 adet engelli odası, 28 adet standart oda ve çamaşır odası hacimlerinden oluşmakta olup, 802 m² kullanım alanına sahiptir. **4.Normal katı**; 1 adet engelli odası, 28 adet standart oda ve çamaşır odası hacimlerinden oluşmakta olup, 802 m² kullanım alanına sahiptir. **5.Normal katı**; 2 adet engelli odası, 27 adet standart oda ve çamaşır odası hacimlerinden oluşmakta olup, 802 m² kullanım alanına sahiptir. **6.Normal katı**; 28 adet standart oda, çamaşır odası ve teras hacimlerinden oluşmakta olup, 788 m² kullanım alanına sahiptir. **7.Normal katı**; 28 adet standart oda, çamaşır odası ve teras hacimlerinden oluşmakta olup, 775 m² kullanım alanına sahiptir. Otel Binası Projesine göre toplam 7.323 m² yasal kapalı kullanım alanına sahiptir. Otel yapısının arka bahçe kısmında yaklaşık 50 m²'lik kısmın kapatılarak kafe olarak kullanıldığı tespit edilmiştir. Otel girişi zemin kat seviyesinden ve Fuar Caddesine cephesinden sağlanmaktadır. Otel 1 adet toplantı salonuna sahiptir. Binada 1 adet servis asansörü, 2 adet oda katlarına çalışan yolcu asansörü bulunmaktadır. Binada ısınma merkezi havalandırma sistemi ile sağlanmaktadır. Bina içerisinde restoran, lobi, mutfak, teknik hacimlerde ve ofis alanlarında zeminler seramik kaplamalı, oda katlarında kat hollerinde zeminler halı kaplamalıdır. Bina içerisinde duvarlar alçı siva üzeri saten boyalıdır. Otelde 178 adet standart oda, 18 adet geçişli oda, 4 adet engelli odası olmak üzere 200 adet oda hacmi bulunmaktadır. Odalar yaklaşık 18-21 m² kullanım alanlıdır. Her odada banyo hacmi mevcut olup yaklaşık 3 m² alanlıdır. Odalara giriş kartlı giriş sistemi ile sağlanmaktadır. Giriş kapıları ahşap paneldir. Oda içerisinde zeminler parke ve mineflo kaplamalı, duvarlar alçı siva üzeri saten boyalıdır. Banyo alanlarında zeminler ve duvarlar seramik kaplamalı, lavabo, klozet ve vitriyeye takımları mevcuttur. Bina oldukça bakımlıdır ve herhangi bir tadilat ihtiyacı bulunmamaktadır.

Bu Belge, 5070 sayılı "Elektronik İmza Kanunu" çerçevesinde e-imza ile imzalanmıştır.

RESTORAN BİNASI: Bodrum katında sığınak, teknik oda, elektrik odası, hidrofor odası, hol, personel soyunma odaları, çamaşır odası, idari ofisler ve mutfak hacimlerinden oluşmakta olup, 635 m² kullanım alanına sahiptir. **Zemin katında** restoran girişi, fuaye, bay-bayan wc, servis mutfağı vestiyer ve restoran hacimlerinden oluşmakta olup, 620 m² kullanım alanına sahiptir. **Asma katında** depo ve teknik bölüm hacimlerinden oluşmakta olup, 210 m² kullanım alanına sahiptir. Restoran binası projesine göre 1.465 m² yasal kapalı kullanım alanına sahiptir. Bu bina müşteri bilgisi dahilinde içerisine girilememiş olup, işlemler dışarıdan yapılmış ve iç özellikleri tespit edilememiştir.

4.5 Varsa, Mevcut Yapıyla veya İnşaatı Devam Eden Projeye İlgili Tespit Edilen Ruhsata Aykırı Durumlara İlişki Bilgiler

Mahallinde yapılan incelemede yapıların mimari projesi ile genel hatları bakımından uyumlu olduğu görülmüştür.

4.6 Ruhsat Alınmış Yapılarda Yapılan Değişikliklerin 3194 Sayılı İmar Kanunu'nun 21.nci Maddesi Kapsamında Yeniden Ruhsat Alınmasını Gerekli Değişiklikler Olup Olmadığı Hakkında Bilgi

Mevcut yapı içerisinde yeniden ruhsat alınmasını gerektirecek bir imalat bulunmamaktadır.

4.7 Gayrimenkulün Değerleme Tarihi İtibarıyla Hangi Amaçla Kullanıldığı, Gayrimenkul Arsa veya Arazi İse Üzerinde Herhangi Bir Yapı Bulunup Bulunmadığı ve Varsa, Bu Yapıların Hangi Amaçla Kullanıldığı Hakkında Bilgi

Söz konusu taşınmaz faal durumda otel olarak kullanılmaktadır.

5. KULLANILAN DEĞERLEME YÖNTEMLERİ

UDS Tanımlı Değer Esası – Pazar Değeri:

➤ Pazar değeri, bir varlık veya yükümlülüğün, uygun pazarlama faaliyetleri sonucunda, istekli bir satıcı ve istekli bir alıcı arasında, tarafların bilgilendirilmiş ve basiretli bir şekilde ve zorlama altında kalmaksızın hareket ettikleri, muvazaasız bir işlem ile değerlendirme tarihi itibarıyla el değiştirmesinde kullanılması gerekli görülen tahmini tutardır. Pazar değerinin tanımı aşağıdaki kavramsal çerçeveye uygun olarak uygulanması *gerekir*:

(a) "Tahmini tutar" ifadesi muvazaasız bir pazar işleminde varlık için para cinsinden ifade edilen fiyat anlamına gelmektedir. Pazar değeri, değerlendirme tarihi itibarıyla, pazarda pazar değeri tanımına uygun olarak makul şartlarda elde edilebilecek en olası fiyattır. Bu fiyat, satıcı tarafından makul şartlarda elde edilebilecek en iyi ve alıcı tarafından makul şartlarda elde edilebilecek en avantajlı fiyattır. Bu tahmin, özellikle de satışla ilişkili herhangi bir tarafta sağlanmış özel bedeller veya imtiyazlar, standart olmayan bir finansman, sat ve geri kirala sözleşmesi gibi özel şartlara veya koşullara dayanarak artırılmış veya azaltılmış bir tahmini fiyatı veya sadece belirli bir malike veya alıcıya yönelik herhangi bir değer unsurunu kapsamaz.

(b) "El değiştirmesinde kullanılacak" ifadesi, bir varlığın veya yükümlülüğün değerinin, önceden belirlenmiş bir tutar veya gerçek satış fiyatından ziyade tahmini bir değer olduğu duruma atıfta bulunur. Bu fiyat değerlendirme tarihi itibarıyla, pazar değeri tanımındaki tüm unsurları karşılayan bir işlemdeki fiyattır;

(c) "Değerleme tarihi itibarıyla" ifadesi değer belirlenmesinin belirli bir tarih itibarıyla belirlenmesini ve o zamana özgü olmasını gerektirir. Pazarlar ve pazar koşulları değişebileceğinden, tahmini değer başka bir zamanda doğru veya uygun olmayabilir. Değerleme tutarı, pazarın durumunu ve içinde bulunduğu koşulları başka bir tarihte değil sadece değerlendirme tarihi itibarıyla yansıtır;

(d) “İstekli bir alıcı arasında” ifadesi alım niyetiyle harekete geçmiş olan, ancak zorunlu kalmış olmayan bir alıcı anlamına gelmektedir. Bu alıcı her fiyattan satın almaya hevesli veya kararlı değildir. Bu alıcı, var olduğunun kanıtlanması veya tahmin edilmesi mümkün olmayan, sanal veya varsayımsal bir pazardan ziyade mevcut pazar gerçeklerine ve mevcut pazar beklentilerine uygun olarak satın alır. Var olduğu kabul edilen bir alıcı pazarın gerektirdiğinden daha yüksek bir fiyat ödemeyecektir. Varlığın mevcut sahibi ise pazarı oluşturanlar arasında yer almaktadır.

(e) “İstekli bir satıcı” ifadesi ise belirli fiyattan satmaya hevesli veya mecbur olmayan, ya da mevcut pazar tarafından makul görülmemeyen bir fiyatta ısrar etmeyen bir satıcı anlamına gelmektedir. İstekli satıcı, fiyat her ne olursa olsun, varlığı uygun pazarlama faaliyetleri sonucunda açık pazarlarda, pazar şartlarında elde edilebilecek en iyi fiyattan satmak istemektedir. Varlığın asıl sahibinin gerçekte içinde bulunduğu koşullar, yukarıda anılan şartlara dâhil değildir, çünkü istekli satıcı varsayımsal bir maliktir.

(f) “Muvazaasız bir işlem” ifadesi, fiyatın pazarın fiyat seviyesini yansıtmamasına veya yükseltmesine yol açabilecek, örneğin ana şirket ve bağlı şirket veya ev sahibi ve kiracı gibi taraflar değil, aralarında belirli ve özel bir ilişki bulunmayan taraflar arasında yapılan bir işlem anlamına gelmektedir. Pazar değeri işlemlerinin, her biri bağımsız olarak hareket eden ilişkisiz taraflar arasında yapıldığı varsayılır.

(g) “Uygun pazarlama faaliyetleri sonucunda” ifadesi, varlığın pazara çıkartılarak en uygun şekilde pazarlanması halinde pazar değeri tanımına uygun olarak elde edilebilecek en iyi fiyattan satılmış olması anlamına gelmektedir. Satış yönteminin, satıcının erişime sahip olduğu pazarda en iyi fiyatı elde edeceği en uygun yöntem olduğu kabul edilir. Varlığın pazara çıkartılma süresi sabit bir süre olmayıp, varlığın türüne ve pazar koşullarına göre değişebilir. Burada tek kriter, varlığın yeterli sayıda pazar katılımcısının dikkatini çekmesi için yeterli süre tanınması gerekliliğidir. Pazara çıkartılma zamanı değerlendirilmeden önce gerçekleşmelidir,

(h) “Tarafların bilgili ve basiretli bir şekilde hareket etmeleri” ifadesi, istekli satıcının ve istekli alıcının değerlendirme tarihi itibarıyla pazarın durumu, varlığın yapısı, özellikleri, fiili ve potansiyel kullanımları hakkında makul ölçülerde bilgilenmiş olduklarını varsaymaktadır. Tarafların her birinin bu bilgiyi, işlemde kendi ilgili konuları açısından en avantajlı fiyatı elde etmek amacıyla basiretli bir şekilde kullandıkları varsayılır. Basiret, faydası sonradan anlaşılan bir tecrübenin avantajıyla değil, değerlendirme tarihi itibarıyla pazar şartları dikkate alınarak değerlendirilir. Örneğin fiyatların düştüğü bir ortamda önceki pazar seviyelerinin altında bir fiyattan varlıklarını satan bir satıcı basiretsiz olarak kabul edilmez. Bu gibi durumlarda, pazarlarda değişen fiyat koşulları altında varlıkların el değiştirildiği diğer işlemler için geçerli olduğu gibi, basiretli alıcılar veya satıcılar o anda mevcut en iyi pazar bilgileri doğrultusunda hareket edeceklerdir.

(i) “Zorlama altında kalmaksızın” ifadesi ise taraflardan her birinin zorlanmış olmaksızın veya baskı altında kalmaksızın bu işlemi yapma niyetiyle harekete geçmiş olmasıdır.

➤ Pazar değeri kavramı, *katılımcıların* özgür olduğu açık ve rekabetçi bir pazarda pazarlık edilen fiyat olarak kabul edilmektedir. Bir varlığın pazarı, uluslararası veya yerel bir pazar olabilir. Bir pazar çok sayıda alıcı ve satıcıdan veya karakteristik olarak sınırlı sayıda *pazar katılımcısından* oluşabilir. Varlığın satışa sunulduğunun varsayıldığı pazar, teorik olarak el değiştiren *varlığın* normal bir şekilde el değiştirdiği bir pazardır.

➤ Bir *varlığın* pazar değeri onun en verimli ve en iyi kullanımını yansıtır. En verimli ve en iyi kullanım, bir varlığın potansiyelinin yasal olarak izin verilen ve finansal olarak karlı olan en yüksek düzeyde kullanımınıdır. En verimli ve en iyi kullanım, bir *varlığın* mevcut kullanımının devamı ya da alternatif başka bir kullanım olabilir. Bu, bir *pazar katılımcısının* varlık için teklif edeceği fiyatı hesaplarken varlık için planladığı kullanıma göre belirlenir.

➤ Değerleme girdilerinin yapısının ve kaynağının, sonuçta *değerleme amacı* ile ilgili olması *gerekten* değer esasını yansıtmaması *gerekir*. Örneğin, pazar değerini belirlemek amacıyla, pazardan türetilmiş veriler kullanılmak şartıyla, farklı yaklaşımlar ve yöntemler kullanılabilir. Pazar yaklaşımı tanım olarak pazardan türetilmiş girdileri kullanır. Gelir yaklaşımını kullanarak pazar değerini belirlemek için, *katılımcılar* tarafından benimsenen girdilerin ve varsayımların kullanılması *gerekli görülmektedir*. Maliyet yaklaşımını kullanarak pazar değerini belirlemek için, eşdeğer kullanıma sahip bir varlığın maliyetinin ve uygun aşınma oranının, pazar esaslı maliyet ve aşınma analizleriyle belirlenmesi *gerekli görülmektedir*.

➤ Değerlemesi yapılan *varlık* için mevcut verilere ve pazarla ilişkili koşullara göre en geçerli ve en uygun değerlendirme yönteminin veya yöntemlerinin tespit edilmesi *gerekir*. Uygun bir şekilde analiz edilmiş ve pazardan elde edilmiş verilere dayanması halinde, kullanılan her bir yaklaşımın veya yöntemin, pazar değeri ile ilgili bir gösterge sağlaması *gerekli görülmektedir*.

➤ Pazar değeri bir *varlığın*, pazardaki diğer alıcıların elde edemediği, belirli bir malik veya alıcı için değer ifade eden niteliklerini yansıtmaz. Böyle avantajlar, bir *varlığın* fiziksel, coğrafi, ekonomik veya yasal özellikleriyle ilişkili olabilir. Pazar değeri, belirli bir tarihte belirli bir istekli alıcının değil, herhangi bir istekli bir alıcının olduğunu varsaydığından, buna benzer tüm değer unsurlarının göz ardı edilmesini gerektirmektedir.

Değerleme Yöntemleri

Değerleme yaklaşımlarının uygun ve değerlendirilen varlıklarının içeriği ile ilişkili olmasına dikkat edilmesi gerekir. Aşağıda tanımlanan ve açıklanan üç yaklaşım değerlendirilmede kullanılan temel yaklaşımlardır. Bunların tümü, fiyat dengesi, fayda beklentisi veya ikame ekonomi ilkelerine dayanmaktadır. Temel değerlendirme yaklaşımlarına aşağıda yer verilmektedir:

(A) Pazar Yaklaşımı (B) Gelir Yaklaşımı (C) Maliyet Yaklaşımı

Bu temel değerlendirme yaklaşımlarının her biri farklı, ayrıntılı uygulama yöntemlerini içerir.

Bir varlığa ilişkin değerlendirme yaklaşımlarının ve yöntemlerinin seçiminde amaç belirli durumlara en uygun yöntemin bulunmasıdır. Bir yöntemin her duruma uygun olması söz konusu değildir. Seçim sürecinde asgari olarak aşağıdakiler dikkate alınır:

(a) Değerleme görevinin koşulları ve amacı ile belirlenen uygun değer esas(lar)ı ve varsayılan kullanım(lar)ı, **(b)** Olası değerlendirme yaklaşımlarının ve yöntemlerinin güçlü ve zayıf yönleri, **(c)** Her bir yöntemin varlığın niteliği ve ilgili pazardaki katılımcılar tarafından kullanılan yaklaşımlar ve yöntemler bakımından uygunluğu, **(d)** Yöntem(ler)in uygulanması için gereken güvenilir bilginin mevcudiyeti.

5.1 Pazar Yaklaşımı

Δ Pazar Yaklaşımını Açıklayıcı Bilgiler, Konu Gayrimenkulün Değerleme İçin Bu Yaklaşımın Kullanılma Nedenleri

Pazar yaklaşımı *varlığın*, fiyat bilgisi elde edilebilir olan aynı veya karşılaştırılabilir (benzer) *varlıklarla* karşılaştırılması suretiyle gösterge niteliğindeki değer belirlendiği yaklaşımı ifade eder. Aşağıda yer verilen durumlarda, pazar yaklaşımının uygulanması ve bu yaklaşıma önemli ve/veya anlamlı ağırlık verilmesi gerekli görülmektedir: **(a)** Değerleme konusu varlığın değer esasına uygun bir bedelle son dönemde satılmış olması, **(b)** Değerleme konusu varlığın veya buna önemli ölçüde benzerlik taşıyan varlıkların aktif olarak işlem görmesi ve/veya **(c)** Önemli ölçüde benzer varlıklar ile ilgili sık yapılan ve/veya güncel gözlemlenebilir işlemlerin söz konusu olması.

Karşılaştırılabilir pazar bilgisinin varlığın tıpatıp veya önemli ölçüde benzeriyle ilişkili olmaması halinde, *değerlemeyi gerçekleştirenin* karşılaştırılabilir *varlıklar* ile değerlendirme konusu *varlık* arasında niteliksel ve niceliksel benzerliklerin ve farklılıkların karşılaştırmalı bir analizini yapması *gerekir*. Bu karşılaştırmalı analize dayalı düzeltme yapılmasına genelde ihtiyaç duyulacaktır. Bu düzeltmelerin makul olması ve *değerlemeyi gerçekleştirenlerin* düzeltmelerin gerekçeleri ile nasıl sayısallaştırdıklarına raporlarında yer vermeleri *gerekir*.

Pazar yaklaşımında genellikle her biri farklı çarpanlara sahip karşılaştırılabilir varlıklardan elde edilen pazar çarpanları kullanılır. Belirlenen aralıktan uygun çarpanın seçimi niteliksel ve niceliksel faktörlerin dikkate alındığı bir değerlendirmenin yapılmasını gerektirir.

Δ Fiyat Bilgisi Tespit Edilen Emsal Bilgileri ve Bu Bilgilerin Kaynağı

[E:1 Satılık Arsa] Değerleme konusu taşınmazın bulunduğu bölgede Depolama Alanı, E:1.50, Hmax: 12.50m yapılaşma şartlarına ve 1283 m² hisse yüzölçümüne sahip arsa 11.750.000 TL bedel ile pazarlıklı olarak satılıktır.

İlgilisi: 0 531 680 37 00

[E:2 Satılık Arsa] Değerleme konusu taşınmazın bulunduğu bölgede Depolama Alanı, E:1.50, Hmax: 12.50m yapılaşma şartlarına ve 4153 m² yüzölçümüne sahip arsa ve üzerinde 2500 m² depo alanı bulunan taşınmaz 67.500.000 TL bedel ile pazarlıklı olarak satılıktır. Yapı değeri hesaplandığında arsa değeri yaklaşık 55.000.000 TL dir.

İlgilisi: 0 542 363 25 05

[E:3 Satılık Arsa] Değerleme konusu taşınmazın bulunduğu bölgede Depolama Alanı, E:1.50, Hmax: 12.50m yapılaşma şartlarına ve 5934 m² yüzölçümüne sahip arsa 59.000.000 TL bedel ile pazarlıklı olarak satılıktır.

İlgilisi: 0 543 828 78 97

[E:4 Satılık Arsa] Değerleme konusu taşınmazın bulunduğu bölgede Ticaret Alanı, E:2.00, Hmax: 12.50m yapılaşma şartlarına ve 1350 m² hisse yüzölçümüne sahip arsa 20.500.000 TL bedel ile pazarlıklı olarak satılıktır.

İlgilisi: 0 531 680 37 00

EMSAL DÜZELTME TABLOSU								
İçerik	Emsal 1		Emsal 2		Emsal 3		Emsal 4	
Brüt alanı (m ²)	1.283,00m ²		4.153,00m ²		5.934,00m ²		1.350,00m ²	
Satış fiyatı	₺11.750.000,00		₺55.000.000,00		₺59.000.000,00		₺20.500.000,00	
m ² birim fiyatı	₺9.158,22		₺13.243,44		₺9.942,70		₺15.185,19	
Pazarlık	15%	-	20%	-	20%	-	15%	-
Konum şerefiyesi	15%	+	5%	+	15%	+	0%	-
İmar Durumu şerefiyesi	25%	+	25%	+	25%	+	0%	-
Yüzölçüm şerefiyesi	10%	-	5%	-	5%	-	10%	-
İndirgenmiş birim fiyat	₺10.531,96		₺13.905,61		₺11.434,11		₺11.388,89	
Ortalama Birim fiyat	11.815TL/m ²							

TAŞINMAZA ALTERNATİF OLABİLECEK OTELLER			
OTEL İSMİ	YILDIZ SAYISI	1 Kişi için 1 GECE TARİFESİ	DEĞERLEME KONUSU TAŞINMAZA OLAN MESAFESİ
HİLTON BURSA CONVENTİON OTEL	5	₺3.286,00	700 m
HOLIDAY İNN BURSA	4	₺2.500,00	42 km
HAMPTON BY HİLTON OTEL	3	₺2.400,00	700 m
OTEL BAİA	3	₺2.400,00	2,7 km

Δ Kullanılan Emsallerin Sanal Ortamdaki Haritalarından Çıkarılmış, Değerlemeye Konu Gayrimenkule Olan Yakınlığını Gösteren Krokiler



Bu Belge, 5070 sayılı "Elektronik İmza Kanunu" çerçevesinde e-imza ile imzalanmıştır.

Δ Emsallerin Nasıl Dikkate Alındığına İlişkin Ayrıntılı Açıklama, Emsal Bilgilerinde Yapılan Düzeltmeler, Düzeltmelerin Yapılma Nedenine İlişkin Detaylı Açıklamalar ve Diğer Varsayımlar

Bölgede taşınmaz ile birebir benzer imar durumuna sahip satılık arsa emsallerine ulaşamamıştır. Verilen emsaller yakın çevresinde depolama alanı ve ticaret alanı imarlı parsellerdir. Bu emsallerden yola çıkılarak parselin imar durumu, lokasyonu, yola cephesi, arazi yapısı, altyapı durumu, çevre düzenlemesi vb. durumlar dikkate alınmış ve taşınmaza değer takdir edilmiştir.

Arsa metrekare satış fiyatları bu bilgiler doğrultusunda şerefiye düzeltmeleri yapılarak 10.000 TL ile 13.000 TL arasında olabileceği sonucuna ulaşılmıştır.

Δ Pazar Yaklaşımı İle Ulaşılan Sonuç

Yukarıda yazılan bilgiler doğrultusunda söz konusu taşınmazın konumu, imar durumu, arazi yapısı, yola cephesi, ulaşım kolaylığı, peyzaj vb. her türlü olumlu/olumsuz faktör dikkate alınmış emsallerdeki düzeltmeler ışığında taşınmazın arsa birim değeri 11.815 TL/m² olarak takdir edilmiştir.

ARSA DEĞERİ			
ADA/PARSEL	ALAN(m2)	BİRİM DEĞER (TL/m2)	DEĞER (TL)
3198 Ada 67 Parsel	7961,79	11.815,18 ₺	94.070.000,00 ₺

Pazar yaklaşımı yöntemi sonucunda taşınmaza tapu yüzölçümü dikkate alınarak arsa toplam değeri (KDV hariç) **94.070.000,00- TL** takdir edilmiştir.

5.2 Maliyet Yaklaşımı

Δ Maliyet Yaklaşımını Açıklayıcı Bilgiler, Konu Gayrimenkulün Değerleme İçin Bu Yaklaşımın Kullanılma Nedeni

Maliyet yaklaşımı, bir alıcının, gereksiz külfet doğuran zaman, elverişsizlik, risk gibi etkenler söz konusu olmadıkça, belli bir varlık için, ister satın alma, isterse yapım yoluyla edinilmiş olsun, kendisine eşit faydaya sahip başka bir varlığı elde etme maliyetinden daha fazla ödeme yapmayacağı ekonomik ilkesinin uygulanmasıyla gösterge niteliğindeki değer belirlendiği yaklaşımdır. Bu yaklaşımda, bir *varlığın* cari ikame maliyetinin veya yeniden üretim maliyetinin hesaplanması ve fiziksel bozulma ve diğer biçimlerde gerçekleşen tüm yıpranma paylarının düşülmesi suretiyle gösterge niteliğindeki değer belirlenmektedir. Aşağıda yer verilen durumlarda, maliyet yaklaşımının uygulanması ve bu yaklaşıma önemli ve/veya anlamlı ağırlık verilmesi gerekli görülmektedir: **(a)** Katılımcıların değerlendirme konusu varlıkla önemli ölçüde aynı faydaya sahip bir varlığı yasal kısıtlamalar olmaksızın yeniden oluşturabilmesi ve varlığın, katılımcıların değerlendirme konusu varlığı bir an evvel kullanabilmeleri için önemli bir prim ödemeye razı olmak durumunda kalmayacakları kadar, kısa bir sürede yeniden oluşturulabilmesi,

(b) Varlığın doğrudan gelir yaratmaması ve varlığın kendine özgü niteliğinin gelir yaklaşımını veya pazar yaklaşımını olanaksız kılması ve/veya **(c)** kullanılan değer esasının temel olarak ikame değeri örneğinde olduğu gibi ikame maliyetine dayanması.

Belli başlı üç maliyet yaklaşımı yöntemi bulunmaktadır: **(a)** İkame maliyeti yöntemi: gösterge niteliğindeki değer eşdeğer fayda sağlayan benzer bir varlığın maliyetinin hesaplanmasıyla belirlendiği yöntem. **(b)** Yeniden üretim maliyeti yöntemi: gösterge niteliğindeki değer varlığın aynısının üretilmesi için gerekli olan maliyetin hesaplanmasıyla belirlendiği yöntem. **(c)** Toplama yöntemi: varlığın değerinin bileşenlerinin her birinin değeri toplanarak hesaplandığı yöntemdir.

Δ Arsa Değerinin Tespitinde Kullanılan Emsal Bilgileri ve Bu Bilgilerin Kaynağı, Yapılan Düzeltmeler, Yapılan Diğer Varsayımlar ve Ulaşılan Sonuç

Söz konusu parselin yüz ölçümü ile bulunduğu bölgedeki lokasyonu, ana arterlere olan mesafesi, cephe durumu, geometrik şekil ve topografik özellikleri gibi kendine özgü ayırt edici tüm etkenler dikkate alınarak, Pazar yaklaşımında belirlenen emsaller ve açıklamalarıyla yapılan düzeltmeler neticesinde mevcut piyasa şartları göz önünde bulundurulmuştur.

Tüm bu şartlar ve yapılan araştırmalar ile bulunan emsallerdeki düzeltmeler, bölgeye hakim emlakçı görüşleri ve geçmiş verilere dayanarak söz konusu parsel için yukarıdaki birim değer takdir edilmiştir.

Δ Yapı Maliyetleri ve Diğer Maliyetlerin Tespitinde Kullanılan Bilgiler, Bu Bilgilerin Kaynağı ve Yapılan Varsayımlar

Söz konusu taşınmazın yapı değeri tespit edilirken Çevre ve Şehircilik Bakanlığı tarafından yayınlanan 2023 yılı Yapı Yaklaşık Birim Maliyetleri ile “Aşınma Paylarına İlişkin Oranları Gösteren Cetvel” kullanılmamıştır. Mahallinde yapılan tespitler ve mevcut inşaat maliyetleri göz önünde bulundurularak birim değer belirlenmiştir.

Δ Maliyet Yaklaşımı İle Ulaşılan Sonuç

YAPI DEĞERİ				
NİTELİK	İNŞAAT ALANI (m2)	BİRİM MALİYET (TL/m2)	YIPRANMA PAYI (%)	DEĞER (TL)
OTEL	7323,4	18.100,00 ₺	10	119.300.000,00 ₺
Çevre Düzeni, Altyapı Maliyetleri, Harici Müteferrik İşler vs.				700.000,00 ₺
TOPLAM				120.000.000,00 ₺

* Sonuç olarak maliyet yöntemine göre taşınmazın arsa ve yapı değeri olarak toplamda **120.000.000,00 TL** değer takdir edilmiştir.

Söz konusu taşınmaz üzerinde tesis edilen üst hakkına esas değer hesaplama tablosu aşağıdaki şekildedir.

Üst Hakkı Süresi ve Oran Tablosu	
Üst hakkı Tesisi Tarihi	1.11.2010
Üst hakkı Süresi	30 yıl
Üst Hakkı Süresi Gün Bazında	10958
Üst Hakkı Bitiş Tarihi	1.11.2040
Değerleme Tarihi	29.12.2023
Değerleme Tarihi İtibari ile Kalan Üst Hakkı Kullanım Süresi Gün Bazında	6152
Üst Hakkı Kalan Kullanım Süresi Yüzdesi	56,14

Takdir Edilen Tam Mülkiyet Arsa Birim Değeri	11.815,18 ₺
Arsa Yüzölçümü	7961,79
Arsa Toplam Değeri	94.070.000,00 ₺

Üst Hakkı Değerinin Oranı	0,67
Üst Hakkı Kalan Kullanım Süresi Yüzdesi	56,14
Üst Hakkına Esas Arsa Birim Değeri	4.444,27 ₺
Arsa Yüzölçümü	7961,79
Üst Hakkına Esas Arsa Toplam Değeri	35.384.330,06 ₺

Gayrimenkulün değeri hesaplanırken pazar yaklaşımı değeri ile tam mülkiyete esas arsa birim değeri bulunmuş, yukarıdaki tabloda gösterildiği üzere üst hakkı hesaplaması yapılarak üst hakkına esas teşkil eden arsa birim değerine ulaşılmıştır.

Bu Belge, 5070 sayılı “ Elektronik İmza Kanunu ” çerçevesinde e-imza ile imzalanmıştır.

Böylelikle rapora konu taşınmazın üst hakkına esas maliyet yöntemine göre piyasa değeri;

Arsa Değeri: ~35.385.000,00 TL ile Yapı Değeri: 120.000.000,00 TL toplamı olan 155.385.000,00 TL hesaplanmıştır.

Gayrimenkulün üst hakkı değeri bu yöntemle **155.385.000,00 TL** olarak takdir edilmiştir.

Üst Hakkı Değeri: Arsa Piyasa Değeri x 2/3 (Üst Hakkı Çarpanı) x (Kalan Yıl/30 Yıl) üzerinden hesaplama yapılmıştır.

Δ Sigortaya Esas Yapı Değerleri

Sigortaya esas yapı değeri; yapı ruhsatında ve iskan belgesinde belirtilen yapı sınıfı üzerinden yeniden inşa edileceği durumu varsayılarak belirtilmiştir. Taşınmaz iskan ve ruhsat belgesinde 4A yapı sınıfına sahiptir. Bu sebeple sigorta esas yapı değeri 4A yapı birim maliyet birim değeri dikkate alınarak belirlenmiştir.

Kapalı Alan		Birim Değer (TL/m ²)		Sigorta Değeri
7323,40 m ²	x	10.200 TL/m ²	=	74.698.680,00 TL

5.3 Gelir Yaklaşımı

Δ Gelir Yaklaşımını Açıklayıcı Bilgiler, Konu Gayrimenkulün Değerlemesi İçin Bu Yaklaşımın Kullanılma Nedeni

Gelir yaklaşımı, gösterge niteliğindeki değer, gelecekteki nakit akışlarının tek bir cari değere dönüştürülmesi ile belirlenmesini sağlar. Gelir yaklaşımında varlığın değeri, varlık tarafından yaratılan gelirlerin, nakit akışlarının veya maliyet tasarruflarının bugünkü değerine dayanılarak tespit edilir. Aşağıda yer verilen durumlarda, gelir yaklaşımının uygulanması ve bu yaklaşıma önemli ve/veya anlamlı ağırlık verilmesi gerekli görülmektedir:

- (a) Varlığın gelir yaratma kabiliyetinin katılımcının gözüyle değeri etkileyen çok önemli bir unsur olması,
- (b) Değerleme konusu varlıkla ilgili gelecekteki gelirin miktarı ve zamanlamasına ilişkin makul tahminler mevcut olmakla birlikte, ilgili pazar emsallerinin varsa bile az sayıda olması.

→ İndirgenmiş Nakit Akışları (İNA) Yöntemi:

İNA yönteminde, tahmini nakit akışları değerlendirme tarihine indirgenmekte ve bu işlem *varlığın* bugünkü değeriyle sonuçlanmaktadır. Gelirlerin getirisi kapitalizasyonu (indirgemesi) olarak ta nitelendirilmektedir. Uzun ömürlü veya sonsuz ömürlü *varlıklarla* ilgili bazı durumlarda, İNA, *varlığın* kesin tahmin süresinin sonundaki değeri temsil eden devam eden değeri *çerçebilir*. Diğer durumlarda, *varlığın* değeri kesin tahmin süresi bulunmayan bir devam eden değer tek başına kullanılarak hesaplanabilir.

İndirgenmiş nakit akışı analizinin uygulanmasında güncel bir yaklaşım olan artık değer; gayrimenkul yatırımcısı için öngörülen işletme periyodunun sonrasında gayrimenkulün satıldığı varsayımına dayanarak hesaplanan değerdir. Kapitalizasyon oranı yardımıyla yapılan artık değer hesaplamasında, TIP 1 (International Valuation Standards Council (IVSC) tarafından Temmuz 2013'te Technical Information Paper 1 (TIP 1) Discounted Cash Flow) tarafından önerilen, uluslararası alanda yapılan güncel değerlendirme çalışmalarında olduğu gibi, son dönemi takip eden yılın gelirinin kullanılmasıdır. Projeksiyon periyodunun sonunda gayrimenkulü satın alacak olan yatırımcının da gelecek yılın gelire göre, alış fiyatına karar vereceği düşünülmektedir. Artık değer hesabında son dönemi takip eden yılın gelirinin baz alınması, elde edilen sonuç değeri etkileyen bir unsurdur. Bir başka deyişle projenin ön görülen modelleme periyodunun son yılından sonsuza kadar olan nakit akışlarının öngörülen son yıla indirgenmiş haline artık değer denir.

İNA yönteminin temel adımları aşağıdaki şekildedir:

Bu Belge, 5070 sayılı "Elektronik İmza Kanunu" çerçevesinde e-imza ile imzalanmıştır.

- (a) Değerleme konusu varlığın ve değerlendirme görevinin niteliğine en uygun nakit akışı türünün seçilmesi (örneğin, vergi öncesi veya vergi sonrası nakit akışları, toplam nakit akışları veya öz sermayeye ait nakit akışları, reel veya nominal nakit akışları vb.),
- (b) Nakit akışlarının tahmin edileceği en uygun kesin sürenin varsa belirlenmesi,
- (c) Söz konusu süre için nakit akış tahminlerinin hazırlanması,
- (d) (varsa) kesin tahmin süresinin sonundaki devam eden değer değerlendirme konusu varlık için uygun olup olmadığının; daha sonra da, varlığın niteliğine uygun devam eden değer belirlenmesi,
- (e) Uygun indirgeme oranının belirlenmesi,
- (f) İndirgeme oranının varsa devam eden değer de dâhil olmak üzere, tahmini nakit akışlarına uygulanması şeklindedir.

→ **Direkt (Doğrudan) Kapitalizasyon Yöntemi:**

Tüm risk veya genel kapitalizasyon oranının, temsili tek bir dönem gelirin uygulandığı yöntemdir. Gayrimenkulün o dönem için (yıl) üreteceği net gelirin, güncel gayrimenkul piyasası koşullarına göre oluşan bir kapitalizasyon oranına bölünerek, taşınmaz değeri hesaplanır. Bu kapitalizasyon oranı, birbirine emsal gayrimenkullerde satış ve gelir seviyeleri arasındaki ilişkiyle belirlenebilir. Burada Net Gelir kavramına dikkat edilmelidir. Tüm kaynaklardan elde edilecek gelirleri içeren mülkün potansiyel brüt gelir ve bundan beklenen boşluk/kayıpların arındırıldığı efektif brüt gelir sonrasında da efektif brüt gelirin faaliyet giderleri ile diğer harcamalardan arındırılması ile net faaliyet gelir elde edilmelidir. Potansiyel Brüt Kira Geliri: Gayrimenkulün kiralanabilir tüm birimlerinin kiraya verildiği ve kira bedellerinin kayıtsız olarak tahsil edildiği durumlardaki elde edilen gelir tutarıdır.

- Toplam yıllık potansiyel gelir / Kapitalizasyon oranı = Değer

Δ Nakit Giriş ve Çıktılarının Tahmin Edilmesinde Kullanılan Emsal Bilgileri, Bu Bilgilerin Kaynağı ve Yapılan Diğer Varsayımlar

Aşağıda kullanılan bilgiler; İbis Hotel'e ait son 3 yıllık veriler dikkate alınarak belirlenmiştir.

İbis Otel;

Geçmiş dönemlerdeki otel doluluk ve oda fiyatlarına baktığımızda doluluk oranı 2021 yılı için %50,1, 2022 yılı için %53,3 ve 2023 yılı Ocak-Ekim ayları arasında %51 olduğu tespit edilmiştir. Oda fiyatları ise KDV Hariç 2021 yılı için 18,8 Avro, 2022 yılı için 27,4 Avro ve 2023 yılı Ocak-Ekim ayları arasında 40,4 Avro olduğu tespit edilmiştir. Talep ve fiyatlardaki artış nedeniyle oda fiyatı 2024 yılı için ortalama 39 Avro olarak alınmıştır. Gelir verileri ve kira analizi ile ilgili detaylı bilgiler aşağıda verilmiştir.

Δ İndirgeme/İskonto Oranının Nasıl Hesaplandığına İlişkin Ayrıntılı Açıklama ve Gerekçeler

İndirgeme oranı belirlenirken UDES kapsamında toplama yöntemi esas alınmış ve aşağıda sıralanan maddeler dikkate alınmıştır.

- a. Kullanılan nakit akışlarına ilişkin projeksiyonlarla ilgili riskler,
- b. Değerlenen varlığı türü,
- c. Pazardaki işlemlerde zımnen yer alan oranlar,
- d. Varlığın coğrafi konumu ve/veya işlem göreceği pazarın konumu,
- e. Varlığın ömrü ve girdilerin tutarlılığı,
- f. Kullanılan nakit akışının türü,

$$\text{İndirgeme Oranı} = \text{Risksiz Getiri Oranı}^* + \text{Risk Primi}^{**}$$

Bu Belge, 5070 sayılı "Elektronik İmza Kanunu" çerçevesinde e-imza ile imzalanmıştır.

* Çalışmalar sırasında uzun dönem vadeli, Avrobond Avro değeri olan tahvillerin Avro Bazlı; 5 yıllık değeri risksiz getiri oranı olarak elde edilmiştir. Bu oranların belirlenmesinde en likid tahvillerin getiri oranları risksiz getiri oranı olarak belirlenmiştir.

** Risk primi ise belirlenen risksiz getiri oranları üzerinden ve döviz kurlarındaki düzensizlikten kaynaklı ülke risklerinin toplamı olarak yaklaşık %3-4 civarında alınarak indirgeme oranları belirlenmiştir. Gelir analizinde indirgeme oranı risksiz getiri oranı ve risk primi toplamı ile %12 olarak alınmıştır. Kira getirisinde net gelirin değişmeyecek olması sebebiyle toplam risk oranı %2-3 civarında alınarak indirgeme oranı %10 olarak alınmıştır.

Δ Gelir Analizinde Kullanılan Varsayımlar

- Değerleme konusu İbis Otel 200 odadan oluşmaktadır. Otelin yılın 365 günü açık olacağı varsayılmıştır. 2024 yılı için 366 gün olarak hesaplanmıştır.
- Talep ve fiyatlardaki artış nedeniyle 2024 yılı için oda fiyatı ortalama 39 Avro olarak alınmıştır. Oda doluluk oranı ise 2024 yılı için %53, takip eden 4 yıl için %5, 5. yıldan 9. yıl sonuna kadar %3'lük artışlar sonrası ulaşılan %74,68'lik oranın projeksiyon sonuna kadar devam edeceği varsayılmıştır.
- Otel oda fiyatları, oda-kahvaltı sistemi ile çalışacağı varsayılarak belirlenmiştir. Yapılan araştırmalar, otelin konsepti, bölgedeki otellerin oda/gece fiyatları dikkate alınmıştır. Otel oda fiyatı gecelik 39 Avro/oda, ilk 4 yıllık süreç içerisinde, son yıllarda ülkemizdeki döviz kurlarındaki radikal değişikliklerde dikkate alınarak %5 lik bir oda fiyatı artışı, 4 yıllık süreci takip eden sonraki 6 yılda %3, takip eden yıllarda ise projeksiyon sonuna kadar %1,5'lik artış baz alınarak belirlenmiştir.
- Tesisin performansı göz önünde bulundurularak, diğer gelir oranı belirlenmiştir. Otel işletmecisinden alınan bilgiler ve veriler ile yaptığımız araştırmalar neticesinde diğer gelir oranının otelin toplam oda gelirinin yaklaşık %18'i oranında gerçekleşeceği öngörülmüştür.
- Toplam gelirlerden departman giderleri ve işletme giderleri düşülerek brüt işletme karı hesaplanmıştır. Otel GOP (Brüt Faaliyet Karı Oranı) Oranlarının 2024 yılında %39, takip eden yıllarda ise oda fiyatlarında belirlenen artış oranları ile eşdeğer artış olacağı kabul edilmiştir. 5.yılın sonunda %48,83 oranında sabit kalacağı öngörülmüştür. Öngörülen bu GOP oranının işletme süresinin devamında makul olduğu görülmüştür.
- Akfen GYO AŞ. tarafından iletilen emlak vergisi ve sigorta bedelleri yıllık bazda artış olmayacağı varsayılarak her yıl aynı tutar üzerinden projeksiyona eklenmiştir.
- Yenileme maliyeti brüt oda gelirinin %1'i olacak şekilde projeksiyona eklenmiştir.
- Yıllık üst hakkı bedeli, ilgili üst hakkı sözleşmesine göre 2040 yılına kadar 84.336 Euro, 2041 yılı ise 1.155,29 Euro olarak ödenecektir. Üst hakkı bitiminde tesis S.S. Bursa Uluslararası Tekstil Ticaret ve Alışveriş Merkezi İşletme Kooperatifi'ne devredilecektir. Projeksiyonda Avro verileri kullanıldığından Üst hakkı bedelleri güncel kurdan Avro değeri hesaplanarak dikkate alınmıştır.
- Çalışmalara Uluslararası Değerleme Standartları Kapsamı'nda vergi ve KDV dahil edilmemiştir.
- Net bugünkü değer hesaplarında yıl ortası faktörü (0,5) hesaba katılarak daha gerçekçi bir net bugünkü değer ortaya çıkartılmıştır.
- İndirgeme oranı, raporun ilgili maddesinde belirtildiği üzere gelir projeksiyonunda %12 olarak alınmıştır.
- Tüm ödemelerin peşin yapıldığı varsayılmıştır.

Δ Kira Analizinde Kullanılan Varsayımlar

- Değerleme konusu İbis Otel 200 odadan oluşmaktadır. Otelin yılın 365 günü açık olacağı varsayılmıştır. 2024 yılı için 366 gün olarak hesaplanmıştır.
- Akfen GYO AŞ. Tarafından iletilen kira sözleşmesi detayları incelenmiştir. Taşınmaz Akfen GYO AŞ. Mülkiyetinde olup uluslararası otel işletme şirketi olan Accor Grubu tarafından işletilmektedir. Yapılan sözleşmeye göre Accor grubu tarafından ödenmesi gereken kira bedeli; toplam brüt gelirin %25'i veya düzeltilmiş brüt işletme gelirin (AGOP) %95'inden yüksek olan bedel olarak belirlenmiştir. Sözleşme şartlarına göre son yıl AGOP oranı %95 olarak belirlenmiştir.
- Düzeltilmiş brüt işletme geliri (AGOP) brüt işletme karından (GOP), brüt gelirin toplam % 8'i oranında ACCOR'a ödenecek işletmeci payı ve yenileme rezervi oranı düşülerek belirlenmiştir.
- Talep ve fiyatlardaki artış nedeniyle 2024 yılı için oda fiyatı ortalama 39 Avro olarak alınmıştır. Oda doluluk oranı ise 2024 yılı için %53, takip eden 4 yıl için %5, 5. yıldan 9. yıl sonuna kadar %3'lük artışlar sonrası ulaşılan %74,68'lik oranın projeksiyon sonuna kadar devam edeceği varsayılmıştır.
- Otel oda fiyatları, oda-kahvaltı sistemi ile çalışacağı varsayılarak belirlenmiştir. Yapılan araştırmalar, otelin konsepti, bölgedeki otellerin oda/gece fiyatları dikkate alınmıştır. Otel oda fiyatı gecelik 39 Avro/oda, ilk 4 yıllık süreç içerisinde, son yıllarda ülkemizdeki döviz kurlarındaki radikal değişikliklerde dikkate alınarak %5 lik bir oda fiyatı artışı, 4 yıllık süreci takip eden sonraki 6 yılda %3, takip eden yıllarda ise projeksiyon sonuna kadar %1,5'luk artış baz alınarak belirlenmiştir.
- Tesisin performansı göz önünde bulundurularak, diğer gelir oranı belirlenmiştir. Otel işletmecisinden alınan bilgiler ve veriler ile yaptığımız araştırmalar neticesinde diğer gelir oranının otelin toplam oda gelirin yaklaşık %18'i oranında gerçekleşeceği öngörülmüştür.
- Toplam gelirlerden departman giderleri ve işletme giderleri düşülerek brüt işletme karı hesaplanmıştır. Otel GOP (Brüt Faaliyet Karı Oranı) Oranlarının 2024 yılında %39, takip eden yıllarda ise oda fiyatlarında belirlenen artış oranları ile eşdeğer artış olacağı kabul edilmiştir. 8.yılın sonunda %48,83 oranında sabit kalacağı öngörülmüştür. Öngörülen bu GOP oranının işletme süresinin devamında makul olduğu görülmüştür.
- Akfen GYO AŞ. tarafından iletilen emlak vergisi ve sigorta bedelleri yıllık bazda artış olmayacağı varsayılarak her yıl aynı tutar üzerinden projeksiyona eklenmiştir.
- Kira projeksiyonunda, yapılan sözleşme gereği, %1'lik yenileme maliyetinin %5 i oranında bir maliyetin Akfen GYO AŞ.'ye yansıtılacağı kanaatiyle yapılmıştır.
- Yıllık üst hakkı bedeli, ilgili üst hakkı sözleşmesine göre 2040 yılına kadar 84.336 Euro, 2041 yılı ise 1.155,29 Euro olarak ödenecektir. Üst hakkı bitiminde tesis S.S. Bursa Uluslararası Tekstil Ticaret ve Alışveriş Merkezi İşletme Kooperatifi'ne devredilecektir. Projeksiyonda Avro verileri kullanıldığından Üst hakkı bedelleri güncel kurdan Avro değeri hesaplanarak dikkate alınmıştır.
- Çalışmalara Uluslararası Değerleme Standartları Kapsamı'nda vergi ve KDV dahil edilmemiştir.
- Net bugünkü değer hesaplarında yıl ortası faktörü (0,5) hesaba katılarak daha gerçekçi bir net bugünkü değer ortaya çıkartılmıştır.
- İndirgeme oranı, raporun ilgili maddesinde belirtildiği üzere kira geliri projeksiyonunda %10 olarak alınmıştır.
- Tüm ödemelerin peşin yapıldığı varsayılmıştır.

İBİS OTEL
Otel Geliri Üzerinden İndirgenmiş Nakit Akışı

Değerleme Yılı	1	2	3	4	5	6	7	8	9	10	11	12	13	14	15	16	17	18
Periyot Period	1	2	3	4	5	6	7	8	9	10	11	12	13	14	15	16	17	18
Yıllar Years	2024	2025	2026	2027	2028	2029	2030	2031	2032	2033	2034	2035	2036	2037	2038	2039	2040	2041
Toplam Oda Sayısı Total Number of Rooms	200	200	200	200	200	200	200	200	200	200	200	200	200	200	200	200	200	200
Faal Gün Sayısı The Number of Operative Days	366	365	365	365	366	365	365	365	366	365	365	365	366	365	365	365	366	5
Doluluk Oranı Occupancy Rate	53,00%	55,65%	58,43%	61,35%	64,42%	66,35%	68,25%	70,40%	72,51%	74,68%	74,68%	74,68%	74,68%	74,68%	74,68%	74,68%	74,68%	74,68%
Oda Fiyatı (€) Room Price (€)	39,00 €	40,95 €	43,00 €	45,15 €	47,40 €	48,83 €	50,29 €	51,80 €	53,35 €	54,96 €	56,60 €	57,45 €	58,31 €	59,19 €	60,08 €	60,98 €	61,89 €	62,82 €
Konaklama Gelir Toplamı Total Accommodation Income	1.513.044,00 €	1.663.573,28 €	1.834.089,54 €	2.022.083,71 €	2.235.455,09 €	2.365.114,54 €	2.509.150,02 €	2.661.957,26 €	2.831.807,63 €	2.996.056,34 €	3.085.938,03 €	3.132.227,10 €	3.187.920,68 €	3.226.898,67 €	3.275.302,15 €	3.324.431,68 €	3.383.542,81 €	46.916,61 €
Diğer Gelir Toplamı Total Other Income	272.347,92 €	299.443,19 €	330.136,12 €	363.975,07 €	402.381,92 €	425.720,62 €	451.647,00 €	479.152,31 €	509.725,37 €	539.290,14 €	555.468,85 €	563.800,88 €	573.825,72 €	580.841,76 €	589.554,39 €	598.397,70 €	609.037,71 €	8.444,99 €
Toplam Brüt Gelir Total Gross Income	1.785.391,92 €	1.963.016,46 €	2.164.225,65 €	2.386.058,78 €	2.637.837,01 €	2.790.835,16 €	2.960.797,02 €	3.141.109,56 €	3.341.533,01 €	3.535.346,49 €	3.641.406,88 €	3.696.027,98 €	3.761.746,40 €	3.807.740,43 €	3.864.856,53 €	3.922.829,38 €	3.992.580,51 €	55.361,60 €
Brüt Faaliyet Karı Oranı - GOP Oranı Gross Operating Profit Rate	39,00%	40,95%	43,00%	45,15%	47,40%	48,83%	48,83%	48,83%	48,83%	48,83%	48,83%	48,83%	48,83%	48,83%	48,83%	48,83%	48,83%	48,83%
Brüt Faaliyet Karı - GOP Gross Operating Profit	696.302,85 €	803.855,24 €	930.562,92 €	1.077.242,91 €	1.250.459,88 €	1.362.677,90 €	1.445.664,99 €	1.533.705,99 €	1.631.566,51 €	1.726.199,60 €	1.777.985,59 €	1.804.655,37 €	1.836.743,63 €	1.859.201,08 €	1.887.089,10 €	1.915.395,43 €	1.949.452,74 €	27.031,35 €
İşletme Gideri Oranı OpEx Rate	61,00%	59,05%	57,00%	54,85%	52,60%	51,17%	51,17%	51,17%	51,17%	51,17%	51,17%	51,17%	51,17%	51,17%	51,17%	51,17%	51,17%	51,17%
İşletme Gideri Toplamı Total Operating Expense	1.089.089,07 €	1.159.161,22 €	1.233.662,73 €	1.308.815,88 €	1.387.377,14 €	1.428.157,26 €	1.515.132,03 €	1.607.403,57 €	1.709.966,49 €	1.809.146,88 €	1.863.421,29 €	1.891.372,61 €	1.925.002,77 €	1.948.539,35 €	1.977.767,44 €	2.007.433,95 €	2.043.127,78 €	28.330,26 €
Yenileme Maliyeti (%) Renovation Cost	17.853,92 €	19.630,16 €	21.642,26 €	23.860,59 €	26.378,37 €	27.908,35 €	29.607,97 €	31.411,10 €	33.415,33 €	35.353,46 €	36.414,07 €	36.960,28 €	37.617,46 €	38.077,40 €	38.648,57 €	39.228,29 €	39.925,81 €	553,62 €
Emlak Vergisi Bedeli Property Tax Fee	5.072,00 €	5.072,00 €	5.072,00 €	5.072,00 €	5.072,00 €	5.072,00 €	5.072,00 €	5.072,00 €	5.072,00 €	5.072,00 €	5.072,00 €	5.072,00 €	5.072,00 €	5.072,00 €	5.072,00 €	5.072,00 €	5.072,00 €	69,48 €
Bina Sigorta Bedeli Buildibg Insurance Cost	15.046,00 €	15.046,00 €	15.046,00 €	15.046,00 €	15.046,00 €	15.046,00 €	15.046,00 €	15.046,00 €	15.046,00 €	15.046,00 €	15.046,00 €	15.046,00 €	15.046,00 €	15.046,00 €	15.046,00 €	15.046,00 €	15.046,00 €	206,11 €
Yıllık Üst Hakkı Maliyeti (€) Annual Royalty Cost	84.336,00 €	84.336,00 €	84.336,00 €	84.336,00 €	84.336,00 €	84.336,00 €	84.336,00 €	84.336,00 €	84.336,00 €	84.336,00 €	84.336,00 €	84.336,00 €	84.336,00 €	84.336,00 €	84.336,00 €	84.336,00 €	84.336,00 €	1.155,29 €
Net Gelir Toplamı Total Net Income	573.994,93 €	679.771,08 €	804.466,67 €	948.928,32 €	1.119.627,51 €	1.230.315,55 €	1.311.603,02 €	1.397.840,89 €	1.493.697,18 €	1.586.392,14 €	1.637.117,52 €	1.663.241,09 €	1.694.672,16 €	1.716.669,68 €	1.743.986,53 €	1.771.713,14 €	1.805.072,93 €	25.046,85 €
Nakit Akışı Cash Flow	573.994,93 €	679.771,08 €	804.466,67 €	948.928,32 €	1.119.627,51 €	1.230.315,55 €	1.311.603,02 €	1.397.840,89 €	1.493.697,18 €	1.586.392,14 €	1.637.117,52 €	1.663.241,09 €	1.694.672,16 €	1.716.669,68 €	1.743.986,53 €	1.771.713,14 €	1.805.072,93 €	25.046,85 €
İndirgeme Oranı Discount Rate	12,00%	12,00%	12,00%	12,00%	12,00%	12,00%	12,00%	12,00%	12,00%	12,00%	12,00%	12,00%	12,00%	12,00%	12,00%	12,00%	12,00%	12,00%
İndirgenmiş Nakit Akışı Discounted Cash Flow	512.495,47 €	541.909,34 €	572.603,48 €	603.061,10 €	635.306,72 €	623.316,15 €	593.302,60 €	564.564,49 €	538.642,18 €	510.775,81 €	470.632,17 €	426.912,56 €	388.375,12 €	351.264,63 €	318.619,82 €	289.004,79 €	262.898,66 €	3.257,08 €

Döviz Kuru 29.12.2023 TCMB (1\$)	₺29,4382
Döviz Kuru 29.12.2023 TCMB (1€)	₺32,5739

Değerleme Tablosu			
Risksiz Getiri Oranı	8,00%	8,00%	8,00%
Risk Primi	3,50%	4,00%	4,50%
İndirgeme oranı	11,50%	12,00%	12,50%
Toplam Bugünkü Değer (€)	8.506.901,73 €	8.206.942,17 €	7.922.071,04 €
Yaklaşık Bugünkü Değer (€)	8.510.000,00 €	8.210.000,00 €	7.920.000,00 €
Bugünkü Değer (TL)	₺277.102.966,25	₺267.332.113,45	₺258.052.749,71
Yaklaşık Bugünkü Değer (TL)	₺277.100.000,00	₺267.330.000,00	₺258.050.000,00

Bu Belge, 5070 sayılı “ Elektronik İmza Kanunu ” çerçevesinde e-imza ile imzalanmıştır.

İBİS OTEL
Kira Geliri Üzerinden İndirgenmiş Nakit Akışı

Değerleme Yılı	1	2	3	4	5	6	7	8	9	10	11	12	13	14	15	16	17	18
Periyot Period	1	2	3	4	5	6	7	8	9	10	11	12	13	14	15	16	17	18
Yıllar Years	2024	2025	2026	2027	2028	2029	2030	2031	2032	2033	2034	2035	2036	2037	2038	2039	2040	2041
Toplam Oda Sayısı Total Number of Rooms	200	200	200	200	200	200	200	200	200	200	200	200	200	200	200	200	200	200
Faal Gün Sayısı The Number of Operative Days	366	365	365	365	366	365	365	365	366	365	365	365	366	365	365	365	366	5
Doluluk Oranı Occupancy Rate	53,00%	55,65%	58,43%	61,35%	64,42%	66,35%	68,35%	70,40%	72,51%	74,68%	74,68%	74,68%	74,68%	74,68%	74,68%	74,68%	74,68%	74,68%
Oda Fiyatı (€) Room Price (€)	39,00 €	40,95 €	43,00 €	45,15 €	47,40 €	48,83 €	50,29 €	51,80 €	53,35 €	54,96 €	56,60 €	57,45 €	58,31 €	59,19 €	60,08 €	60,98 €	61,89 €	62,82 €
Konaklama Gelir Toplamı Total Accommodation Income	1.513.044,00 €	1.663.573,28 €	1.834.089,54 €	2.022.083,71 €	2.235.455,09 €	2.365.114,54 €	2.509.150,02 €	2.661.957,26 €	2.831.807,63 €	2.996.056,34 €	3.085.938,03 €	3.132.227,10 €	3.187.920,68 €	3.226.898,67 €	3.275.302,15 €	3.324.431,68 €	3.383.542,81 €	46.916,61 €
Diğer Gelir Toplamı Total Other Income	272.347,92 €	299.443,19 €	330.136,12 €	363.975,07 €	402.381,92 €	425.720,62 €	451.647,00 €	479.152,31 €	509.725,37 €	539.290,14 €	555.468,85 €	563.800,88 €	573.825,72 €	580.841,76 €	589.554,39 €	598.397,70 €	609.037,71 €	8.444,99 €
Toplam Brüt Gelir Total Gross Income	1.785.391,92 €	1.963.016,46 €	2.164.225,65 €	2.386.058,78 €	2.637.837,01 €	2.790.835,16 €	2.960.797,02 €	3.141.109,56 €	3.341.533,01 €	3.535.346,49 €	3.641.406,88 €	3.696.027,98 €	3.761.746,40 €	3.807.740,43 €	3.864.856,53 €	3.922.829,38 €	3.992.580,51 €	55.361,60 €
Brüt Faaliyet Karı Oranı - GOP Oranı Gross Operating Profit Rate	39,00%	40,95%	43,00%	45,15%	47,40%	48,83%	48,83%	48,83%	48,83%	48,83%	48,83%	48,83%	48,83%	48,83%	48,83%	48,83%	48,83%	48,83%
Otel Kira Sözleşme Oranı Hotel Lease Agreement Rate	25,00%	25,00%	25,00%	25,00%	25,00%	25,00%	25,00%	25,00%	25,00%	25,00%	25,00%	25,00%	25,00%	25,00%	25,00%	25,00%	25,00%	25,00%
Sözleşme AGOP Oranı Lease Agreement Adjusted GOP Rate	8,00%																	
AGOP Geliri Adjusted GOP Income	95,00%																	
Brüt Gelir Üzerinden Yıllık Kira Bedeli Annual Rental Fee on Gross Income	446.347,98 €	490.754,12 €	541.056,41 €	596.514,70 €	659.459,25 €	697.708,79 €	740.199,26 €	785.277,39 €	835.383,25 €	883.836,62 €	910.351,72 €	924.007,00 €	940.436,60 €	951.935,11 €	966.214,13 €	980.707,35 €	998.145,13 €	13.840,40 €
AGOP Üzerinden Yıllık Kira Bedeli Annual Rental Fee on AGOP Rate	525.797,92 €	614.473,23 €	719.553,63 €	842.040,29 €	987.461,27 €	1.082.440,54 €	1.148.361,17 €	1.218.296,36 €	1.296.031,68 €	1.371.203,29 €	1.412.339,39 €	1.433.524,48 €	1.459.013,72 €	1.476.852,75 €	1.499.005,55 €	1.521.490,63 €	1.548.543,98 €	21.472,30 €
Projeksiyona Esas Yıllık Kira Bedeli Annual Rental Fee Based on Projection	525.797,92 €	614.473,23 €	719.553,63 €	842.040,29 €	987.461,27 €	1.082.440,54 €	1.148.361,17 €	1.218.296,36 €	1.296.031,68 €	1.371.203,29 €	1.412.339,39 €	1.433.524,48 €	1.459.013,72 €	1.476.852,75 €	1.499.005,55 €	1.521.490,63 €	1.548.543,98 €	21.472,30 €
Yenileme Maliyeti (KİS Sözleşme) Renovation Cost	756,52 €	831,79 €	917,04 €	1.011,04 €	1.117,73 €	1.182,56 €	1.254,58 €	1.330,98 €	1.415,90 €	1.498,03 €	1.542,97 €	1.566,11 €	1.593,96 €	1.613,45 €	1.637,65 €	1.662,22 €	1.691,77 €	23,46 €
Emlak Vergisi Bedeli Property Tax Fee	5.072,00 €	5.072,00 €	5.072,00 €	5.072,00 €	5.072,00 €	5.072,00 €	5.072,00 €	5.072,00 €	5.072,00 €	5.072,00 €	5.072,00 €	5.072,00 €	5.072,00 €	5.072,00 €	5.072,00 €	5.072,00 €	5.072,00 €	69,48 €
Bina Sigorta Bedeli Building Insurance Cost	15.046,00 €	15.046,00 €	15.046,00 €	15.046,00 €	15.046,00 €	15.046,00 €	15.046,00 €	15.046,00 €	15.046,00 €	15.046,00 €	15.046,00 €	15.046,00 €	15.046,00 €	15.046,00 €	15.046,00 €	15.046,00 €	15.046,00 €	206,11 €
Yıllık Üst Hakkı Maliyeti (€) Annual Royalty Cost	84.336,00 €	84.336,00 €	84.336,00 €	84.336,00 €	84.336,00 €	84.336,00 €	84.336,00 €	84.336,00 €	84.336,00 €	84.336,00 €	84.336,00 €	84.336,00 €	84.336,00 €	84.336,00 €	84.336,00 €	84.336,00 €	84.336,00 €	1.155,29 €
Net Gelir Toplamı Total Net Income	420.587,40 €	509.187,44 €	614.182,58 €	736.575,25 €	881.889,54 €	976.803,98 €	1.042.652,59 €	1.112.511,38 €	1.190.161,78 €	1.265.251,26 €	1.306.342,42 €	1.327.504,36 €	1.352.965,76 €	1.370.785,30 €	1.392.913,89 €	1.415.374,41 €	1.442.398,21 €	20.017,96 €
Nakit Akışı Cash Flow	420.587,40 €	509.187,44 €	614.182,58 €	736.575,25 €	881.889,54 €	976.803,98 €	1.042.652,59 €	1.112.511,38 €	1.190.161,78 €	1.265.251,26 €	1.306.342,42 €	1.327.504,36 €	1.352.965,76 €	1.370.785,30 €	1.392.913,89 €	1.415.374,41 €	1.442.398,21 €	20.017,96 €
İndirgeme Oranı Discount Rate	10,00%	10,00%	10,00%	10,00%	10,00%	10,00%	10,00%	10,00%	10,00%	10,00%	10,00%	10,00%	10,00%	10,00%	10,00%	10,00%	10,00%	10,00%
İndirgenmiş Nakit Akışı Discounted Cash Flow	382.352,18 €	420.816,07 €	461.444,47 €	503.090,81 €	547.584,02 €	551.380,38 €	535.045,64 €	518.994,77 €	504.744,77 €	487.809,13 €	457.865,05 €	422.983,80 €	391.905,99 €	360.970,61 €	333.452,51 €	308.026,71 €	285.370,80 €	3.600,41 €

Bu Belge, 5070 sayılı “Elektronik İmza Kanunu” çerçevesinde e-imza ile imzalanmıştır.

Döviz Kuru 29.12.2023 TCMB (1\$)	₺29,4382
Döviz Kuru 29.12.2023 TCMB (1€)	₺32,5739

Değerleme Tablosu			
Risksiz Getiri Oranı	8,00%	8,00%	8,00%
Risk Primi	1,20%	1,70%	2,20%
İndirgeme oranı	9,50%	10,00%	10,50%
Toplam Bugünkü Değer (€)	7.772.147,24 €	7.477.438,12 €	7.198.247,82 €
Yaklaşık Bugünkü Değer (€)	7.770.000,00 €	7.480.000,00 €	7.200.000,00 €
Bugünkü Değer (TL)	₺253.169.146,97	₺243.569.321,49	₺234.475.004,52
Yaklaşık Bugünkü Değer (TL)	₺253.170.000,00	₺243.570.000,00	₺234.480.000,00

Kira Değer Analizi			
Projeksiyona Esas Kira Değeri			525.798 €
Risksiz Getiri Oranı	7,30%	7,30%	7,30%
Risk Primi	1,20%	1,70%	2,20%
İndirgeme oranı	9,00%	9,50%	10,00%
Bugünkü Kira Değeri (€)	482.269,53 €	480.061,37 €	477.873,31 €
Yaklaşık Bugünkü Kira Değeri (€)	480.000,00 €	480.000,00 €	480.000,00 €
Bugünkü Kira Değeri (TL)	₺15.635.472,00	₺15.635.472,00	₺15.635.472,00
Yaklaşık Bugünkü Değeri (TL)	₺15.640.000,00	₺15.640.000,00	₺15.640.000,00

NİHAİ DEĞER DETAYI	
Gelir İndirgeme Analizi İle Tespit Edilen Piyasa Değeri	8.210.000,00 €
Direk Kapitalizasyon Analizi ile Tespit Edilen Piyasa Değeri	7.480.000,00 €
Taşınmazın Nihai Olarak Tespit Edilen Değeri	7.845.000,00 €
Döviz Kuru 29.12.2023 TCMB (1€)	32,5739 ₺
Türk Lirası Karşılığı Piyasa Değeri:	₺255.542.245,50
Yaklaşık Türk Lirası Karşılığı Piyasa Değeri:	₺255.542.000,00
Taşınmazın Nihai Olarak Tespit Edilen Yıllık Kira Değeri (€)	480.000,00 €
Taşınmazın Nihai Olarak Tespit Edilen Yıllık Kira Değeri (TL)	₺15.635.472,00
Yaklaşık Türk Lirası Karşılığı Yıllık Kira Değeri	₺15.640.000,00

Bu Belge, 5070 sayılı "Elektronik İmza Kanunu" çerçevesinde e-imza ile imzalanmıştır.

Δ Gelir Yaklaşımı İle Ulaşılan Sonuç

Rapora konu taşınmazın halihazırda faal olarak kullanılan gelir getirici bir mülk olması sebebiyle indirgenmiş nakit akışı uygulanmış ve neticesinde bir değere ulaşılmıştır.

Söz konusu ulaşılan değer, indirgenen nakit akışlarının bugünkü değer toplamıdır.

** Tabloda kullanılan döviz kuru 29.12.2023 tarih, saat 15:30 itibariyle geçerli olan TCMB verileri dikkate alınarak belirlenmiştir.

İNA verileri dikkate alındığından taşınmazın üst hakkı süresi boyunca elde edilen gelirlerinin toplamının bugüne getirilmesi sonucundan takdir edilen değeri 7.845.000 Avro, yaklaşık **255.542.000,00 TL**'dir.

5.4 Diğer Tespit ve Analizler

Δ Takdir Edilen Kira Değerleri

Değerleme konusu taşınmazın gelir verileri dikkate alınarak Akfen GYO AŞ. ve Accor Grubu arasında yapılan sözleşmelere göre taşınmazın kira değeri tespit edilmiştir. Yapılan sözleşmeye göre Accor grubu tarafından İbis Otel için ödenmesi gereken kira bedeli; toplam brüt gelirin %25'i veya düzeltilmiş brüt işletme gelirin (AGOP) %95'inden yüksek olan bedel olarak belirlenmiştir. Sözleşme şartlarına göre son yıl AGOP oranı %95 olarak belirlenmiştir.

Düzeltilmiş brüt işletme geliri (AGOP) brüt işletme karından (GOP), brüt gelirin toplam % 8'i oranında ACCOR'a ödenecek işletmeciyi payı ve yenileme rezervi oranı düşülerek belirlenmiştir.

Kira geliri üzerinden yapılan indirgenmiş nakit akışı projeksiyonuna göre taşınmazın kira değeri tespit edilmiş ve söz konusu kira değeri üst hakkı süresi boyunca elde edilen gelirlerin toplamının bugüne getirilmesi sonucunda tespit edilmiştir. Bu hesaba göre otelin yıllık kira geliri 480.000 Avro, yaklaşık 15.360.000 TL olarak tespit edilmiştir.

Δ Hasılat Paylaşımı veya Kat Karşılığı Yöntemi ile Yapılacak Projelerde, Emsal Pay Oranları

Değerleme konusu taşınmazın bulunduğu il genelinde ve özellikle konumlandığı bölgede kat karşılığı oranlarının %50-%55 oranında değişebildiği, hasılat paylaşımı oranlarının ise %35-%40 oranlarında gerçekleşebileceği ön görülmektedir. Bu oranlar, taşınmaz alanının büyüklüğü, proje kapsam ve toplam getirisi, yapılacak projenin niteliği ve konumu gibi etkenlere göre değişkenlik göstermektedir.

Δ Üzerinde Proje Geliştirilen Arsaların Boş Arazi ve Proje Değerleri

Değerleme konusu taşınmaz cins değişikliği yapılmış ve halihazırda otel olarak kullanılmaktadır. Üzerinde herhangi bir proje geliştirme çalışması yoktur.

Δ En Verimli ve En İyi Kullanım Değeri Analizi

Söz konusu taşınmazın, bulunduğu bölge ve çevre özellikleri dikkate alındığında mevcut kullanım durumunun en etkin ve verimli durumu olduğu kanaatindeyiz.

Δ Müşterek veya Bölünmüş Kısımların Değerleme Analizi

Söz konusu taşınmazın tamamı değerlendirilmiştir. Müşterek veya bölünmüş kısım değerlendirilmesi yapılmamıştır.

6. ANALİZ SONUÇLARININ DEĞERLENDİRİLMESİ

6.1 Farklı Değerleme Yöntemleri ile Analiz Sonuçlarının Uyumlaştırılması ve Bu Amaçla İzlenen Metotların ve Nedenlerinin Açıklanması

Rapora konu taşınmaz için değerlendirme çalışması raporun ilgili kısımlarında belirtildiği üzere ayrı ayrı analiz yapılmıştır. Pazar analizi yöntemi (emsal karşılaştırma) ile arsa değeri, maliyet yaklaşımı yöntemi ile de yapı değeri ayrıca tespit edilmiştir. Değer oluşumları Maliyet ve Gelir yöntemiyle beraber desteklenmiştir. Gelir yöntemi ile ilgili olarak doğrudan kapitalizasyon ve indirgenmiş nakit akışları projeksiyonları kullanılmıştır. Söz konusu varlığın Otel olması ve fiilen işletilmesi, direkt gelir getirici bir mülk sınıfında olması sebebi ile nihai değer takdiri gelir yöntemi esasına göre doğrudan kapitalizasyon ve indirgenmiş nakit akışları projeksiyonlarından elden edilen sonuçların ortalaması alınarak belirlenmiştir.

6.2 Gayrimenkulün Değerine Etki Eden Faktörler –SWOT Analizi

Δ Olumlu Özellikler

- Bölgenin ana arteri üzerinde yer alması ve ulaşım imkanının iyi olması
- Buttim Ticaret merkezine ve Bursa Bölge Adliye Mahkemesine yakın konumda olması
- Yapının işçilik ve malzeme kalitesinin iyi olması, halihazırda bakımlı olması
- Uluslararası Fuar Alanına komşu olması

Δ Olumsuz Özellikler

- Alternatif konaklama işletmelerinin bulunması

Δ Fırsatlar

- Şehrin sanayi faaliyetleri bakımından gelişmiş olmasının müşteri portföyüne katkısı
- Şehrin kış turizmi imkanının bulunması

Δ Tehditler

- Ekonomik gelişmelerdeki olumsuz tablonun kur dalgalanmalarıyla devam etme olasılığı

6.3 Asgari Husus ve Bilgilerden Raporda Yer Verilmeyenlerin Neden Yer Almadıklarının Gerekçeleri

Değerleme çalışması için gerekli tüm asgari husus ve bilgilere raporda yer verilmiştir.

6.4 Yasal Gereklileri Yerine Getirilip Getirilmediği ve Mevzuat Uyarınca Alınması Gereken İzin ve Belgelerin Tam ve Eksiksiz Olarak Mevcut Olup Olmadığı Hakkında Görüş

İlgili kurumlarda yapılan araştırma ve incelemeler neticesinde, taşınmaz için alınması gereken tüm yasal belge ve bilgilerin mevcut olduğu, yasal gerekliliklerin de yerine getirildiği görülmüştür. Değerleme tarihi itibarıyla de herhangi bir yasal kısıt, karar vb. olumsuzluğunun bulunmadığı bilgileri edinilmiştir.

6.5 Varsa, Gayrimenkul Üzerindeki Takyidat ve İpotekler İle İlgili Görüş

Konu taşınmazın takyidat incelemesi ile ilgili açıklamalar 3.3 başlığı altında verilmiştir.

6.6 Değerleme Konusu Gayrimenkulün, Üzerinde İpotek veya Gayrimenkulün Değerini Doğrudan ve Önemli Ölçüde Etkileyecek Nitelikte Herhangi Bir Takyidat Bulunması Durumları Hariç, Devredilebilmesi Konusunda Bir Sınırlamaya Tabi Olup Olmadığı Hakkında Bilgi

Taşınmazın devrine ilişkin bu maddede belirtildiği üzere herhangi bir sınırlama veya kısıtlama bulunmamaktadır.

6.7 Değerleme Konusu Arsa veya Arazi ise, Alımından İtibaren beş Yıl Geçmesine Rağmen Üzerinde Proje Geliştirilmesine Yönelik Herhangi Bir Tasarrufta Bulunup Bulunulmadığına Dair Bilgi

Değerleme konusu taşınmaz Otel olup, üzerinde bulunan yapı neticesinde herhangi bir proje geliştirilmesine yönelik çalışma bulunmamaktadır.

Bu Belge, 5070 sayılı “ Elektronik İmza Kanunu ” çerçevesinde e-imza ile imzalanmıştır.

6.8 Değerleme Konusu Üst Hakkı veya Devre Mülk Hakkı İse, Üst Hakkı ve Devre Mülk Hakkının Devredilebilmesine İlişkin Olarak Bu Hakları Doğuran Sözleşmelerde Özel Kanun Hükümlerinden Kaynaklananlar Hariç Herhangi Bir Sınırlama Olup Olmadığı Hakkında Bilgi

Değerleme konusu parsel S.S. Bursa Uluslararası Tekstil Ticaret ve Alışveriş Merkezi İşletme Kooperatifi'ne ait olup 30 yıllığına üst hakkı kurulmuş otel tesisi vardır. Üst hakkına ilişkin incelenen resmi sözleşmede; bağımsız ve sürekli nitelikte üst hakkının 30 yıl süreli olduğu; irtifak hakkının üçüncü kişilere devredilebileceği; sürenin sonunda irtifak hakkına konu yapının bedelsiz olarak taşınmaz malikine geçeceği; irtifak hakkı bedelinin ilk 5 yıl için ödemesiz olduğu, sonraki yıllar için ise sözleşmede belirtilen bedeller şeklinde olduğu görülmektedir. Söz konusu sözleşmeye göre üst hakkının devredilmesinde herhangi bir engel bulunmamaktadır.

6.9 Gayrimenkulün Tapudaki Niteliğinin, Fiili Kullanım Şeklinin ve Portföye Dahil Edilme Niteliğinin Birbiriyle Uyumlu Olup Olmadığı Hakkında Görüş İle Portföye Alınmasında Herhangi Bir Sakınca Olup Olmadığı Hakkında Görüş

Değerleme konusu gayrimenkulün tapudaki nitelikleri ile fiili kullanım şekli birbiriyle uyumludur. Gayrimenkul Yatırım Ortakları için III-48.1 sayılı "Gayrimenkul Yatırım Ortaklıklarına İlişkin Esaslar Tebliği"nin 7.bölüm 22.maddesi 1.fıkrasının (ç) bendi (**Değişik:RG-2/1/2019-30643**) Kendi mülkiyetlerindeki arsa ve arazilerin yanı sıra, hasılat paylaşımı veya kat karşılığı arsa satışı sözleşmeleri akdettiği başka kişilere ait arsalar üzerinde, gayrimenkul projesi geliştirebilirler veya projelere üst hakkı tesis ettirmek suretiyle yatırım yapabilirler. Yapılacak sözleşme hükümleri çerçevesinde bir veya birden fazla tarafla ortak bir şekilde yürütülecek projelerde, ortaklık lehine mülkiyet edinme amacı yok ise ortaklığın sözleşmeden doğan haklarının Kurulca uygun görülecek nitelikte bir teminata bağlanmış olması zorunludur. Sözleşmenin karşı tarafının Toplu Konut İdaresi Başkanlığı, İller Bankası A.Ş., belediyeler ile bunların bağlı ortaklıkları, iştirakleri ve/veya yönetim kuruluna aday gösterme imtiyazının bulunduğu şirketler olması halinde bu bentte yer alan teminat şartı uygulanmaz." gereği taşınmazın tapudaki nitelikleriyle GYO portföyünde bulunmasına bir engel olmadığı kanaatine varılmıştır.

Ayrıca aynı tebliğin 7. bölüm 30. madde 1. ve 2. fıkrasına göre tapu kaydında bulunan ipoteğin gayrimenkul değerini finanse etmek amacıyla kullanılan rehin kaydı olduğu ve ipotek malikinin Akfen GYO A.Ş. olduğu tespit edilmiştir. Bu durum neticesinde ilgili taşınmazın GYO portföyünde gayrimenkule dayalı hak olarak bulunmasına engel olmadığına kanaat getirilmiştir.

7. SONUÇ

7.1 Sorumlu Değerleme Uzmanının Sonuç Cümlesi

Bu rapor, Akfen Gayrimenkul Yatırım Ortaklığı A.Ş.'nin talebi üzerine; Bursa İli, Osmangazi İlçesi, Altınova Mahallesi, 3198 ada 67 Parselde bulunan taşınmazın adil piyasa değerinin Türk Lirası cinsinden tespitine yönelik SPK mevzuatı kapsamında asgari unsurları içeren bu değerlendirme raporu tarafımızca hazırlanmıştır.

Tarafımızca işleme alındığı tarihteki değerlendirme konusu taşınmazların Piyasa Değer Tespiti; gayrimenkul mahallinde ve bulunduğu bölge genelinde yapılan inceleme ve araştırma ile resmi kurum ve kuruluşlardan edinilen belge ve bilgi doğrultusunda oluşan kanaat, ilçenin ve bölgenin gelişme trendi, gayrimenkulün imar durumu ve yapılaşma şartları ile kullanım fonksiyonu, arsanın alanı, geometrik şekli, topoğrafya durumu, bulunduğu muhitin şeref ve ehemmiyeti, çevresinin teşekkül tarzı ile şehir merkezi ile bölgesindeki merkezi konumlara olan mesafesi, ana yola, bulvara veya caddeye olan cephesi, ulaşım ve çevre özellikleri, mevcut ekonomik şartlar gibi tüm faktörler dikkate alınarak, bulunduğu muhite göre alıcı bulup bulamayacağı, bulması halinde nispet derecesi gibi kıymet yükseltici ve kıymet düşürücü müspet menfi tüm faktörler göz önünde bulundurulmuş ve yapılmıştır.

Bu Belge, 5070 sayılı "Elektronik İmza Kanunu" çerçevesinde e-imza ile imzalanmıştır.

7.2 Nihai Değer Takdiri

Taşınmaza değer verilirken, rapor içerisinde ilgili maddelerde belirtilen olumlu ve olumsuz tüm etkenler dikkate alınmıştır. Yapılan incelemeler neticesinde ulaşılan veriler ve kullanılan yöntemlerin sonuçları anlamlı şekilde neticelenmiştir.

Taşınmazın bulunduğu bölge ve konumlandığı lokasyon özelinde, kullanım amaç ve kapsamı doğrultusunda, tapu niteliği ve fiili niteliği dikkate alınarak piyasa değerini daha doğru gösterdiği gerekçeyle gelir yöntemi neticesinde elde edilen sonuç nihai değer olarak takdir edilmiştir. Böylelikle;

Taşınmazın değerlendirme tarihi itibarıyla Gelir Yöntemi'ne göre kanaat getirilen ve takdir edilen mevcut durum piyasa değeri şu şekildedir;

Rakamla; **255.542.000,00 TL** ve Yazıyla **İkiyüzellibeşmilyonbeşyüzkırkikibin Türk Lirası'dır**.

Taşınmazın yıllık kira bedeli: **15.640.000,00 TL** olarak belirlenmiştir.

Taşınmaz Değeri (KDV Hariç)	255.542.000,00 ₺
Taşınmaz Değeri (KDV Dahil)	306.650.400,00 ₺
Taşınmaz Değeri (KDV Hariç)	7.845.000,00 €
Taşınmaz Değeri (KDV Dahil)	9.414.000,00 €
Taşınmaz Yıllık Kira Değeri (KDV Hariç)	15.640.000,00 ₺
Taşınmaz Yıllık Kira Değeri (KDV Dahil)	18.768.000,00 ₺
Taşınmaz Yıllık Kira Değeri (KDV Hariç)	480.000,00 €
Taşınmaz Yıllık Kira Değeri (KDV Dahil)	576.000,00 €

1. *Tespit edilen bu değerler taşınmazın peşin satışına yöneliktir.*
2. *Nihai değer, KDV Hariç değeri ifade eder.*
3. *İş bu rapor, ekleriyle bir bütündür.*
4. *Nihai değer takdiri, raporun içeriğinden ayrı tutulamaz.*
5. *Değerleme tarihi itibarıyla TCMB Döviz Alış Kuru 1€:32,5739 TL'dir.*

Mehmet AKBALIK Değerleme Uzmanı SPK Lisans No: 911340	Raci Gökcehan SONER Kontrolör SPK Lisans No: 404622	Erdeniz BALIKÇIOĞLU Sorumlu Değerleme Uzmanı SPK Lisans No: 401418

8. UYGUNLUK BEYANI

Hazırlanan rapor için aşağıdaki maddelerin doğruluğunu beyan ederiz;

- Raporla sunulan bulgular sahip olduğumuz tüm bilgiler çerçevesinde doğrudur.
- Rapor edilen analiz, fikir ve sonuçlar, sadece belirtilen varsayımlar ve koşullarla sınırlıdır.
- Rapor, tarafsız ve önyargısız profesyonel analiz, fikir ve sonuçlardan oluşmaktadır.
- Raporun konusunu oluşturan gayrimenkul ile mevcut veya potansiyel hiçbir menfaatimiz ve ilgilimiz bulunmamaktadır.
- Bu raporun konusunu oluşturan gayrimenkul veya ilgili taraflarla ilgili hiçbir önyargımız bulunmamaktadır.
- Uzman olarak vermiş olduğumuz hizmet karşılığı ücret, raporun herhangi bir bölümüne bağlı değildir.
- Değerleme ahlaki kural ve performans standartlarına göre gerçekleştirilmiştir.
- Değerleme Uzman(lar)ı mesleki eğitim şartlarına haiz bulunmaktadır.
- Değerleme Uzmanı(lar)ı, gayrimenkulün yeri ve rapor içeriği konusunda deneyim sahibidir.
- Rapor konusu mülk, kişisel olarak denetlenmiş ve ilgili resmi kurumlarda gerekli incelemeler yapılmıştır.
- Rapor içeriğinde belirtilen Değerleme Uzmanı/Değerleme Uzmanlarının haricinde hiç kimsenin bu raporun hazırlanmasında mesleki bir yardımı bulunmamaktadır.
- Çalışma, iş gereksinimlerinin kapsamına uygun olarak geliştirilmiş ve Uluslararası Değerleme Standartları'na uygun olarak raporlanmıştır.

→ İş bu rapor, müşteri talebine özel olarak hazırlanmıştır. İlgilisi ve hazırlanış amacı dışında 3. şahıslar tarafından kullanılamaz, kopyalanamaz ve çoğaltılamaz.

9. RAPOR EKLERİ

Δ Takyidat Belgeleri,

Δ Resmi Belgeler,

Δ Taşınmaz Görselleri,

Δ SPK Lisans Belgeleri ve Mesleki Tecrübe Belgeleri

ÜST HAKKI TAPU KAYDI

webtopu
Tapunun Kısacası

Kayıd Oluşturan: YUSUF ANIL (AKFEN GAYRİMENKUL YATIRIM ORTAKLIĞI ANONİM ŞİRKETİ

Tapu Kaydı (Aktif Malikler için Detaylı - ŞBİ var)

TAPU KAYIT BİLGİSİ

Zemin Tipi:	Daimi/Mustakil/Hak	Ada/Parsel:	3198/67
Taşınmaz Kimlik No:	31812152	AT Yüzölçümü(m2):	7961.79
İl/İlçe:	BURSA/OSMANGAZI	Bağımsız Bölüm Nitelik:	
Kurum Adı:	Osmangazi	Bağımsız Bölüm Brüt Yüzölçümü:	
Mahalle/Köy Adı:	ALTINOVA Mah.	Bağımsız Bölüm Net Yüzölçümü:	
Mevkit:	-	Blok/Kat/Giriş/BBNo:	
Cilt/Sayfa No:	22/2120	Arsa Pay/Payda:	
Kayıt Durum:	Aktif	Ana Taşınmaz Nitelik:	30 yıl süre ile 22. cilt 2119. sayfadaki 3198 ada 67 parsel üzerindeki "Üst (İnşaat) Hakkı" BETONARME 9 KATLI OTEL VE 2 KATLI RESTORAN BİNASI

TAŞINMAZA AİT ŞERH BEYAN İRTİFAK BİLGİLERİ

Ş/B/İ	Açıklama	Malik/Lehtar	Tesis Kurum Tarih-Yevmiye	Terkin Sebebi-Tarih-Yevmiye
Beyan	İmar Planında Turizm Tesis Alanı, Rekreasyon Alanı, Kentsel Servis Alanı, Ticaret Hizmet Alanı Gibi Konut Dışı Alandır.(Şablon: İmar Planında Turizm Tesis Alanı Belirtilmesi)		Osmangazi - 15-03-2013 16:41 - 8344	

1 / 4

İrtifak	M: BU PARSEL LEHİNE AYNI KÖY 7220 ADA 1 7222 ADA 1 AYNIKÖY 1628 1630 PARSELLER ALEYHİNE PLANINDA GÖRÜLÜĞÜ ÜZERE İRTİFAK HAKKI(Şablon: Üst (İnşaat) Hakkı)	Osmangazi 2. Bölge(Kapatıldı) - 12-06-1991 00:00 - 3923
---------	--	--

MÜLKİYET BİLGİLERİ

(Hisse) Sistem No	Malik	Eİ Birliği No	Hisse Pay/ Payda	Metrekare	Toplam Metrekare	Edinme Sebebi-Tarih-Yevmiye	Terkin Sebebi-Tarih-Yevmiye
75039325	(SN:5822770) AKFEN GAYRİMENKUL YATIRIM ORTAKLIĞI ANONİM ŞİRKETİ V	-	1/1	7961.79	7961.79	Daimi ve Müstakil Üst Hakkı Tesis 07-08-2008 23651	-

MÜLKİYETE AİT REHİN BİLGİLERİ

2 / 4

Bu Belge, 5070 sayılı "Elektronik İmza Kanunu" çerçevesinde e-imza ile imzalanmıştır.

İpotek						
Alacaklı	Müşterek Mi?	Borç	Faiz	Derece Sıra	Süre	Tesis Tarih - Yev
(SN:40) TÜRKİYE İŞ BANKASI A.Ş. VKN:4810058590,(SN:6412) TÜRKİYE SINAI KALKINMA BANKASI A.Ş. VKN:8790033309,(SN:6412) TÜRKİYE SINAI KALKINMA BANKASI A.Ş. VKN:8790033309	Evet	11500000.00 EUR	AKDİ	1/1	F.B.K.	Osmangazi 2.Bölge(Kapatıldı) - 16-09-2009 11:36 - 17274
İpoteğin Konulduğu Hisse Bilgisi						
Taşınmaz	Hisse Pay/ Payda	Borçlu Malik	Malik Borç	Tescil Tarih - Yev	Terkin Sebebi Tarih Yev	
Osmangazi - ALTINOVA Mah. - (Aktif) - 3198 Ada - 67 Parsel	1/1	(SN:5822770) AKFEN GAYRİMENKUL YATIRIM ORTAKLIĞI ANONİM ŞİRKETİ V	11500000.00 EUR	Osmangazi 2.Bölge(Kapatıldı) - 16-09-2009 11:36 - 17274	-	

3 / 4

İpotek						
Alacaklı	Müşterek Mi?	Borç	Faiz	Derece Sıra	Süre	Tesis Tarih - Yev
(SN:4805108) CREDIT EUROPE BANK N.V. VKN:	Evet	173052185.00 EUR	%7,2 değişken	1/2	F.B.K.	Osmangazi - 28-01-2015 10:14 - 3407
İpoteğin Konulduğu Hisse Bilgisi						
Taşınmaz	Hisse Pay/ Payda	Borçlu Malik	Malik Borç	Tescil Tarih - Yev	Terkin Sebebi Tarih Yev	
Osmangazi - ALTINOVA Mah. - (Aktif) - 3198 Ada - 67 Parsel	1/1	(SN:5822770) AKFEN GAYRİMENKUL YATIRIM ORTAKLIĞI ANONİM ŞİRKETİ V	173052185.00 EUR	Osmangazi - 28-01-2015 10:14 - 3407	-	

Bu belgeyi akıllı telefonunuzdan karekod tarama programları ile aşağıdaki barkodu taratarak;
veya Web Tapu anasayfasından (<https://webtapu.tkgm.gov.tr> adresinden) XNZT5q2dnFU kodunu Online İşlemler
alanına yazarak doğrulayabilirsiniz.



4 / 4

ANA TAŞINMAZ TAPU KAYDI

Kayıd Oluşturan: ERDENİZ BALIKÇIOĞLU

Makbuz No	Dekont No	Başvuru No
182722559823	20220603-898-F00747	55982

TAPU KAYIT BİLGİSİ

Zemin Tipi:	AnaTasınmaz	Ada/Parsel:	3198/67
Taşınmaz Kimlik No:	31719285	AT Yüzölçüm(m2):	7961.79
İl/ilçe:	BURSA/OSMANGAZI	Bağımsız Bölüm Nitelik:	
Kurum Adı:	Osmangazi	Bağımsız Bölüm Brüt Yüzölçümü:	
Mahalle/Köy Adı:	ALTINOVA Mah.	Bağımsız Bölüm Net Yüzölçümü:	
Mevki:	-	Blok/Kat/Giriş/BBNo:	
Cilt/Sayfa No:	22/2119	Arsa Pay/Payda:	
Kayıt Durum:	Aktif	Ana Taşınmaz Nitelik:	

TAŞINMAZA AİT ŞERH BEYAN İRTİFAK BİLGİLERİ

Ş/B/l	Açıklama	Malik/Lehtar	Tesis Kurum Tarih-Yevmiye	Terkin Sebebi-Tarih-Yevmiye
Beyan	İmar Planında Turizm Tesis Alanı, Rekreasyon Alanı, Kentsel Servis Alanı, Ticaret Hizmet Alanı Gibi Konut Dışı Alandır. (Şablon: İmar Planında Turizm Tesis Alanı Belirtilmesi)		Osmangazi - 15-03-2013 16:41 - 8344	-
İrtifak	M: BU PARSEL LEHİNE AYNI KÖY 7220 ADA 1 7222 ADA 1 AYNIKÖY 1628		Osmangazi	-

1 / 2

1630 PARSELLER ALEYHİNE PLANINDA GÖRÜLDÜĞÜ ÜZERE İRTİFAK HAKKI(Şablon: Üst (İnşaat) Hakkı)	2.Bölge(Kapatıldı) - 12-06-1991 00:00 - 3923
---	--

MÜLKİYET BİLGİLERİ

(Hisse) Sistem No	Malik	El Birliği No	Hisse Pay/ Payda	Metrekare	Toplam Metrekare	Edinme Sebebi-Tarih-Yevmiye	Terkin Sebebi-Tarih-Yevmiye
74764670	(SN:5293945) S.S.BURSA ULUSLARARASI TEKSTİL TİCARET VE ALIŞ VERİŞ MERKEZİ İŞLETME KOOPERATİFİ V	-	1/1	7961.79	7961.79	Tevhit İşlemi (KM) 31-07-2008 23156	-

Bu belgeyi akıllı telefonunuzdan karekod tarama programları ile aşağıdaki barkodu taratarak;

veya Web Tapu anasayfasından (<https://webtapu.tkgm.gov.tr> adresinden) Lyz1Nfı26wp kodunu Online İşlemler alanına yazarak doğrulayabilirsiniz.



2 / 2

Bu Belge, 5070 sayılı "Elektronik İmza Kanunu" çerçevesinde e-imza ile imzalanmıştır.

Sermaye Piyasası Kurulu'na

07.12.2015

Konu : Akfen Gayrimenkul Yatırım Ortaklığı A.Ş. (Akfen GYO) ile ilgili teminat niteliğinde alınmış ipotekler hakkında

Accor Grubu ve Akfen Akfen GYO arasındaki anlaşma uyarınca Accor Grubu tarafından "IBIS" ve "NOVOTEL" markaları altında işletilmekte olan 8 adet otelin ve inşaatı devam etmekte olup inşaatın tamamlanmasını müteakip "IBIS" markası altında işletilecek 1 adet otelin yatırımının finansmanını amacıyla 2015 yılı içerisinde tarafımızca EUR 116,000,000 tutarında Proje Finansman Sendikasyon Kredisi sağlanmıştır.

Bahsi geçen Proje Finansman Sendikasyon Kredisi'nin teminatı olarak aşağıda bahsi geçen taşınmazlar üzerinde 1. derecede ipotek tesis edilmiştir

No	Mallik / Üst Hakkı Sahibi	İli, İlçesi, Mahallesi, Mevkii	Pafta, Ada, Parsel, Yüzölçümü, Bağımsız Bölüm No	Niteliği	Bağlı Olduğu Tapu Sicil Müdürlüğü
1.	Akfen Gayrimenkul Yatırım Ortaklığı A.Ş.	İstanbul İli, Zeytinburnu İlçesi, Zeytinburnu Mahallesi, 1. Bölge Sahil Yolu Mevkii	774 ada, 55 parsel, 85/1 pafta numaralı	Üst Hakkı	Zeytinburnu 1. Bölge Tapu Sicil Müdürlüğü
2.	Akfen Gayrimenkul Yatırım Ortaklığı A.Ş.	Trabzon İli, Yomra İlçesi, Cumhuriyet Mahallesi, Kaşüstü Köyü, Yalı Mevkii	209 ada, 12 parsel, G43B02C1C2AD2 pafta numaralı, 13.450,71 m ² yüzölçümlü	Üst Hakkı	Yomra Tapu Sicil Müdürlüğü
3.	Akfen Gayrimenkul Yatırım Ortaklığı A.Ş.	Gaziantep İli, Şehitkamil İlçesi, Yaprak Mahallesi	5020 ada, 2 parsel, 21L.4C pafta numaralı, 6.750,00 m ² yüzölçümlü	Üst Hakkı	Şehitkamil 2.Bölge Tapu Sicil Müdürlüğü
4.	Akfen Gayrimenkul Yatırım Ortaklığı A.Ş.	Kayseri İli, Kocasinan İlçesi, Pervane Mahallesi	2420 ada, 9 parsel, 349 pafta numaralı, 11.035,40 m ² yüzölçümlü	Üst Hakkı	Kocasinan Tapu Sicil Müdürlüğü
5.	Akfen Gayrimenkul Yatırım Ortaklığı A.Ş.	Bursa İli, Osmangazi İlçesi, Albnova Mahallesi	3198 ada, 67 parsel numaralı, 7.961,79 m ² yüzölçümlü	Üst Hakkı	Osmangazi 2. Bölge Tapu Sicil Müdürlüğü
6.	Akfen Gayrimenkul Yatırım Ortaklığı A.Ş.	Adana İli, Seyhan İlçesi, Çınarlı Mahallesi	585 ada, 2 parsel numaralı, 2.213,00 m ² Yüzölçümlü, Bağımsız No:1	Otel	Seyhan Tapu Sicil Müdürlüğü

J. On

Bu Belge, 5070 sayılı "Elektronik İmza Kanunu" çerçevesinde e-imza ile imzalanmıştır.

7.	Akfen Gayrimenkul Yatırım Ortaklığı A.Ş.	Adana İli, Seyhan İlçesi, Çınarlı Mahallesi	595 ada, 2 parsel numaralı, 2.213,00 m ² Yüzölçümlü Bağımsız No:2	İş yeri	Seyhan Tapu Sicil Müdürlüğü
8.	Akfen Gayrimenkul Yatırım Ortaklığı A.Ş.	İstanbul İli, Esenyurt İlçesi, Yakuplu Köyü	404 ada, 39 parsel, F21d24d3a pafta numaralı, 1.755,37 m ² yüzölçümlü	On Katlı Betonarme Otel ve Arsası	Büyükkçekmece 2. Tapu Sicil Müdürlüğü
9.	Akfen Gayrimenkul Yatırım Ortaklığı A.Ş.	Ankara İli, Akyurt İlçesi, Balıkhisar Mahallesi	1843 ada, 5 parsel numaralı, 14.443,00 m ² yüzölçümlü	On Katlı Otel ve Arsası	Akyurt Tapu Sicil Müdürlüğü
10.	Akfen Gayrimenkul Yatırım Ortaklığı A.Ş.	İstanbul İli, Tuzla İlçesi, Aydınlı Mahallesi	4599 parsel ve G22B1C3C pafta numaralı ve 4.687,64 m ² yüzölçümlü	Arsa	Tuzla Tapu Sicil Müdürlüğü

Bilgilerinize arz ederiz.

Credit EuropeBank

Bu Belge, 5070 sayılı "Elektronik İmza Kanunu" çerçevesinde e-imza ile imzalanmıştır.

RUHSAT – İSKAN – TURİZM İŞLETME BELGESİ –PROJE VS.

OSMANGAZİ BELEDİYESİ YAPI RUHSATI																											
1. Ruhsat veren kurum OSMANGAZİ BELEDİYESİ		8. Ruhsatın verildiği tarihi				9. Ruhsatın onay tarihi 17.06.2009	10. Ruhsat no 311	11. İlk ruhsat tarihi	12. İk. ruhsat no																		
2. Ruhsat verilen yapının adresi		<input checked="" type="checkbox"/> 1. Yeni yapı <input type="checkbox"/> 10. Restorasyon <input type="checkbox"/> 2. Yeniden <input type="checkbox"/> 11. Büyütme <input type="checkbox"/> 3. Yeniden <input type="checkbox"/> 12. Kullanım değişikliği <input type="checkbox"/> 4. Ek binaya <input type="checkbox"/> 13. Fesceşik <input type="checkbox"/> 5. Kar. İnceleme <input type="checkbox"/> 14. Mek. Anlık testisi <input type="checkbox"/> 6. İnceleme <input type="checkbox"/> 15. Elektronik Testisi <input type="checkbox"/> 7. Geçici <input type="checkbox"/> 16. İlim değişikliği <input type="checkbox"/> 8. Tadilat <input type="checkbox"/> 17. İstisna düzenleme <input type="checkbox"/> 9. Doğru <input type="checkbox"/> 18. Başka düzenleme				13. İmar planı onay tarihi 17.03.2008	14. İmar durumu tarihi 20.05.2009	15. İmar durumu no 30224	16. Zemin etisi onay tarihi 25.06.2008																		
Bunak: BURSA İlçe: Osmangazi Beldiye: Osmangazi Mahalle: ALTINÇAVA Mahalle tamim kodu: Meydan, bulvar, sabb, sokak, köyüne adı: Cadde/Sokak tamim kodu: Site Adı:		3. Adres no H228233		4. Ada no 3198	5. Parsel no 67	6. Blok no	7. Bölüm Bölüm no	17. Parçeleme planı onay tarihi 05.06.2008	18. Parselin kullanma amacı Diğer	19. Parselin alan m ² 7961,79	20. Tapu tesvil bel. veren kurum Osmangazi Z. Bölge 1. Şeh. Sicil Müdürlüğü	21. Tapu tesvil belgesi tarihi 07.08.2008	22. Tapu tesvil bel. no 22651	23. CED raporu onay tarihi 167	24. Planların inşaat başlama tarihi 17.06.2009	25. Planların inşaat bitirme tarihi 17.12.2010	26. Ruhsatın geçerlilik tarihi 17.06.2014										
27. Adı soyadı, unvan, TC kimlik no Ahmet Gagirmentil Yat. Dn. A.Ş. <input checked="" type="checkbox"/> Özel <input type="checkbox"/> Kurum <input type="checkbox"/> Yabancı			32. Adı soyadı, unvan, TC kimlik no Ahmet İly. Tu. Tc. A.Ş.			43. Adı soyadı, unvan Hüseyin Çarlar İnş. Mh.																					
28. Bağı oğlu veyi dairesi adı Zincirliçay			33. Oda sicil no			34. Oda sicil durum belge no			44. TC kimlik no 825986834																		
29. Vergi kimlik no. 834061790			35. Bağı oğlu veyi dairesi Hiz			36. Vergi kimlik no. 8238029608			45. Oda sicil durum belge no																		
30. Adres Levent Lohi Büyükdere Cad. No:201C Blok K:8 Levent/İSTANBUL			37. Sigorta sicil no			38. Söleşme tarihi 17.06.2009			39. Söleşme no 24043-9255			40. Yapı müteahhidin getti belge no			46. Sigorta sicil no.			47. Söleşme tarihi 17.06.2009			48. Söleşme no 24043-9256			49. İmza			
41. Sicil esas adres Kozca Sok. No:22 Gaziosmanpaşa Çankaya/ANKARA			42. Sicil esas adres Kurtuluş Mah. Kabaklı Sok. No:54 Yıldırım-Bursa																								
Form Düzenlenen Kısmı İlgili Özellikler				Yapı İle İlgili Özellikler																							
31. Kullanıcı seçilen yapı yapım bitirme kriterleri ile aynı olanlar				32. Başlangıç bitirilen zaman				33. Yüzdeleri bitirilen zaman																			
Diğer				1				7523																			
34. Betonun yapı sagit				35. Yapıda başlangıç bölüm sagit				36. Yapıda koruma kesit (dairesi) sagit				37. Yapının taban alanı (m ²)				38. Yapının alanı (m ²)											
2				2				945				7523															
39. Toplam yapı miktarı				40. Toplam inşaat bitirme miktarı				41. Toplam beton alan (m ²)				42. Toplam beton alan (m ²)				43. Toplam yapı alanı (m ²)											
2				2				959				905															
44. Yapının yapı koruma alanı (m ²)				45. Yapının yapı koruma alanı (m ²)				46. Yapının toplam kat saygı				47. Yayıncı kat saygı															
1				8				3																			
48. Yapının yapı koruma alanı (m ²)				49. Yapının yapı koruma alanı (m ²)				50. Yapının toplam piksel (m ²)				51. Yayıncı kat piksel (m ²)															
4,09				27,31				314																			
52. Yapının alanı				53. Yapının grubu				54. 1 m ² maliyeti (TL)				55. Yapının maliyeti (TL)				56. Yapının arsa değeri				57. Arsa değerli yapının toplam maliyeti (TL)				58. Form düzenlenen kısmın maliyeti (TL)			
N				B				522				4.675,206				2.498,250				7.077,956				0			
Yapının Teknik Özellikleri																											
79. Isıtma Sistemi				85. Testisler				86. Ornak Kullanım Alanları				87. Yapının Tapınım sistemi															
<input type="checkbox"/> 1. Merkezi ısıtmalı kat <input checked="" type="checkbox"/> 2. Bina içi kat <input type="checkbox"/> 3. Kar. kat. <input type="checkbox"/> 4. Soğuk <input type="checkbox"/> 5. Doğalgaz sobası <input type="checkbox"/> 6. Kışma <input type="checkbox"/> 7.				<input type="checkbox"/> 1. Aesma <input checked="" type="checkbox"/> 2. Buz Isıyazgısı <input checked="" type="checkbox"/> 3. Doğalgaz <input checked="" type="checkbox"/> 4. Elektrik <input checked="" type="checkbox"/> 5. Hırselikleme <input checked="" type="checkbox"/> 6. Pileso <input checked="" type="checkbox"/> 7. Temiz su <input checked="" type="checkbox"/> 8. Hidrator <input checked="" type="checkbox"/> 9. Jeneratör <input checked="" type="checkbox"/> 10. Paratoner <input checked="" type="checkbox"/> 11. Yangın Totezisi <input type="checkbox"/> 12.				<input checked="" type="checkbox"/> 1. Azanoör <input checked="" type="checkbox"/> 2. Bekçi kulübesi <input checked="" type="checkbox"/> 3. Ağaç otopark <input checked="" type="checkbox"/> 4. Kapalı otopark <input checked="" type="checkbox"/> 5. Kapalı dairesi <input checked="" type="checkbox"/> 6. Kömürlik <input checked="" type="checkbox"/> 7. Ornak depo <input checked="" type="checkbox"/> 8. Sığınak <input checked="" type="checkbox"/> 9. Su deposu <input checked="" type="checkbox"/> 10. Yangın merdiveni <input checked="" type="checkbox"/> 11. Yüzme havuzu <input checked="" type="checkbox"/> 12. İn-Merkezi				<input checked="" type="checkbox"/> 11. Betonarme <input type="checkbox"/> 12. Alçap <input type="checkbox"/> 13. Çelik <input type="checkbox"/> 14. Yan Prefabrik <input type="checkbox"/> 15. Kama <input type="checkbox"/> 16. <input type="checkbox"/> 17. Yığma (Kagir) <input type="checkbox"/> 18. Prefabrik <input type="checkbox"/> 19. Yan Prefabrik <input type="checkbox"/> 20. Kama				<input checked="" type="checkbox"/> 1. Betonarme <input type="checkbox"/> 111. Çerçevesiz Sistem <input type="checkbox"/> 112. Perdeli sistem <input type="checkbox"/> 113. Çel.-Perd. Sistem <input type="checkbox"/> 2. Yığma (Kagir) <input type="checkbox"/> 3. Prefabrik <input type="checkbox"/> 4. Yan Prefabrik <input type="checkbox"/> 5. Kama											
80. Isıtma Amacı Kullanılan Yakıt Cinsi				81. Suak Su Temin Şekli				82. Suak Su Yakıt Cinsi				83. Duvar Dolgu Malzemesi Cinsi				84. Döşeme											
<input type="checkbox"/> Kati Yakıt <input type="checkbox"/> 2. Fuel-oil <input checked="" type="checkbox"/> 3. Doğalgaz <input type="checkbox"/> 4. LPG <input type="checkbox"/> 5. Elektrik <input type="checkbox"/> 6. Güneş <input type="checkbox"/> 7. Termal <input type="checkbox"/> 8. Rüzgar <input type="checkbox"/> 9.				<input type="checkbox"/> 1. Termozit <input type="checkbox"/> 2. Şofben <input checked="" type="checkbox"/> 3. Doğalgaz <input type="checkbox"/> 4. LPG <input type="checkbox"/> 5. Elektrik <input type="checkbox"/> 6. Glin köbül <input type="checkbox"/> 7. Kömbül <input type="checkbox"/> 8. Kati yakıt <input type="checkbox"/> 9. Termal <input checked="" type="checkbox"/> 10. Müsteşek <input type="checkbox"/> 11.				<input checked="" type="checkbox"/> 1. Betonarme <input checked="" type="checkbox"/> 2. Tuğla <input type="checkbox"/> 3. Taş <input type="checkbox"/> 4. Alçap <input type="checkbox"/> 5. Kireçli <input type="checkbox"/> 6. Gazbeton <input type="checkbox"/> 7. Beton blok <input type="checkbox"/> 8. Halı panel <input type="checkbox"/> 9.				<input checked="" type="checkbox"/> 1. Plak Kilit <input type="checkbox"/> 2. Mantar Döşeme <input type="checkbox"/> 3. Anzolun <input type="checkbox"/> 4. Alçap <input type="checkbox"/> 5. Hızır yapı elemanı <input type="checkbox"/> 6.															
85. İşme İşme <input checked="" type="checkbox"/> 1. İşme s. <input type="checkbox"/> 2. Kupa s. <input type="checkbox"/> 3. Pinar s. <input type="checkbox"/> 4. Tapma				86. Anık Su <input checked="" type="checkbox"/> 1. Karulizasyon <input type="checkbox"/> 2. Foseşik				87. Duvar Dolgu Malzemesi Cinsi				88. Döşeme															
Yapı Projeleri																											
89. Onay tarihi		90. Adı soyadı		91. TC kimlik no		92. Oda sicil belge no.		93. Adresi		94. İmza																	
Mimar		Öğretmen Mustafa		376286884		000348		Ahmed İşmerkezi 17.Kat D:27-28 Yenimahalle-ANKARA																			
Statik		Adnan Tanıner		2395244468		090237		Ahmed İşmerkezi 17.Kat D:27-28 Yenimahalle-ANKARA																			
Elektrik		Özkan Akınce		1847390438		02		Ahmed İşmerkezi 17.Kat D:27-28 Yenimahalle-ANKARA																			
Mekanik tesisat		Suat Büyükgöç		3846835570		9456		Ahmed İşmerkezi 17.Kat D:27-28 Yenimahalle-ANKARA																			

Bu Belge, 5070 sayılı "Elektronik İmza Kanunu" çerçevesinde e-imza ile imzalanmıştır.

OSMANGAZI BELEDİYESİ

YAPI KULLANMA İZİN BELGESİ

000000

1. Belgin üzerindeki konum (OSMANGAZI BELEDİYESİ)		3. Belgin sınıfı sınıfı <input type="checkbox"/> Açık kullanım sınıfı <input checked="" type="checkbox"/> Kapalı kullanım sınıfı <input type="checkbox"/>		14. Belgin sınıfı tarihi (06.06.2013)	15. Belgin no (170)
2. Belgin sahibi adresi (AKEN) Sıra No (0000000000) İlçe (OSMANGAZI) İl (Kocaeli)	12. Belgin sınıfı sınıfı <input checked="" type="checkbox"/> A sınıfı <input type="checkbox"/> B sınıfı <input type="checkbox"/> C sınıfı <input type="checkbox"/> D sınıfı <input type="checkbox"/> E sınıfı <input type="checkbox"/> F sınıfı <input type="checkbox"/> G sınıfı <input type="checkbox"/> H sınıfı <input type="checkbox"/> I sınıfı <input type="checkbox"/> J sınıfı <input type="checkbox"/> K sınıfı <input type="checkbox"/> L sınıfı <input type="checkbox"/> M sınıfı <input type="checkbox"/> N sınıfı <input type="checkbox"/> O sınıfı <input type="checkbox"/> P sınıfı <input type="checkbox"/> Q sınıfı <input type="checkbox"/> R sınıfı <input type="checkbox"/> S sınıfı <input type="checkbox"/> T sınıfı <input type="checkbox"/> U sınıfı <input type="checkbox"/> V sınıfı <input type="checkbox"/> W sınıfı <input type="checkbox"/> X sınıfı <input type="checkbox"/> Y sınıfı <input type="checkbox"/> Z sınıfı <input type="checkbox"/>		16. Belgin sınıfı tarihi (06.06.2013)		
13. 16. sınıfın sınıfı tarihi (17.06.2009)	17. 16. sınıfın sınıfı tarihi (17.06.2009)	18. 16. sınıfın sınıfı tarihi (17.06.2009)	19. 16. sınıfın sınıfı tarihi (17.06.2009)	20. 16. sınıfın sınıfı tarihi (17.06.2009)	21. 16. sınıfın sınıfı tarihi (17.06.2009)
22. 16. sınıfın sınıfı tarihi (17.06.2009)	23. 16. sınıfın sınıfı tarihi (17.06.2009)	24. 16. sınıfın sınıfı tarihi (17.06.2009)	25. 16. sınıfın sınıfı tarihi (17.06.2009)	26. 16. sınıfın sınıfı tarihi (17.06.2009)	27. 16. sınıfın sınıfı tarihi (17.06.2009)
28. 16. sınıfın sınıfı tarihi (17.06.2009)	29. 16. sınıfın sınıfı tarihi (17.06.2009)	30. 16. sınıfın sınıfı tarihi (17.06.2009)	31. 16. sınıfın sınıfı tarihi (17.06.2009)	32. 16. sınıfın sınıfı tarihi (17.06.2009)	33. 16. sınıfın sınıfı tarihi (17.06.2009)
34. 16. sınıfın sınıfı tarihi (17.06.2009)	35. 16. sınıfın sınıfı tarihi (17.06.2009)	36. 16. sınıfın sınıfı tarihi (17.06.2009)	37. 16. sınıfın sınıfı tarihi (17.06.2009)	38. 16. sınıfın sınıfı tarihi (17.06.2009)	39. 16. sınıfın sınıfı tarihi (17.06.2009)
40. 16. sınıfın sınıfı tarihi (17.06.2009)	41. 16. sınıfın sınıfı tarihi (17.06.2009)	42. 16. sınıfın sınıfı tarihi (17.06.2009)	43. 16. sınıfın sınıfı tarihi (17.06.2009)	44. 16. sınıfın sınıfı tarihi (17.06.2009)	45. 16. sınıfın sınıfı tarihi (17.06.2009)

Yapı Sahibinin	Yapı Mütahhüdünün	Şantiye Şefinin
46. Adı (AKEN GAYRİMENKUL YAT. DİRT A.Ş.)	47. Adı (AKEN GAYRİMENKUL YAT. DİRT A.Ş.)	48. Adı (AKEN GAYRİMENKUL YAT. DİRT A.Ş.)
49. 16. sınıfın sınıfı tarihi (17.06.2009)	50. 16. sınıfın sınıfı tarihi (17.06.2009)	51. 16. sınıfın sınıfı tarihi (17.06.2009)
52. 16. sınıfın sınıfı tarihi (17.06.2009)	53. 16. sınıfın sınıfı tarihi (17.06.2009)	54. 16. sınıfın sınıfı tarihi (17.06.2009)
55. 16. sınıfın sınıfı tarihi (17.06.2009)	56. 16. sınıfın sınıfı tarihi (17.06.2009)	57. 16. sınıfın sınıfı tarihi (17.06.2009)
58. 16. sınıfın sınıfı tarihi (17.06.2009)	59. 16. sınıfın sınıfı tarihi (17.06.2009)	60. 16. sınıfın sınıfı tarihi (17.06.2009)

Belge Düzenlenen Kısımın İlgili Özellikler	Yapı İle İlgili Özellikler
61. 16. sınıfın sınıfı tarihi (17.06.2009)	62. 16. sınıfın sınıfı tarihi (17.06.2009)
63. 16. sınıfın sınıfı tarihi (17.06.2009)	64. 16. sınıfın sınıfı tarihi (17.06.2009)
65. 16. sınıfın sınıfı tarihi (17.06.2009)	66. 16. sınıfın sınıfı tarihi (17.06.2009)
67. 16. sınıfın sınıfı tarihi (17.06.2009)	68. 16. sınıfın sınıfı tarihi (17.06.2009)
69. 16. sınıfın sınıfı tarihi (17.06.2009)	70. 16. sınıfın sınıfı tarihi (17.06.2009)
71. 16. sınıfın sınıfı tarihi (17.06.2009)	72. 16. sınıfın sınıfı tarihi (17.06.2009)
73. 16. sınıfın sınıfı tarihi (17.06.2009)	74. 16. sınıfın sınıfı tarihi (17.06.2009)
75. 16. sınıfın sınıfı tarihi (17.06.2009)	76. 16. sınıfın sınıfı tarihi (17.06.2009)
77. 16. sınıfın sınıfı tarihi (17.06.2009)	78. 16. sınıfın sınıfı tarihi (17.06.2009)
79. 16. sınıfın sınıfı tarihi (17.06.2009)	80. 16. sınıfın sınıfı tarihi (17.06.2009)
81. 16. sınıfın sınıfı tarihi (17.06.2009)	82. 16. sınıfın sınıfı tarihi (17.06.2009)
83. 16. sınıfın sınıfı tarihi (17.06.2009)	84. 16. sınıfın sınıfı tarihi (17.06.2009)
85. 16. sınıfın sınıfı tarihi (17.06.2009)	86. 16. sınıfın sınıfı tarihi (17.06.2009)
87. 16. sınıfın sınıfı tarihi (17.06.2009)	88. 16. sınıfın sınıfı tarihi (17.06.2009)
89. 16. sınıfın sınıfı tarihi (17.06.2009)	90. 16. sınıfın sınıfı tarihi (17.06.2009)
91. 16. sınıfın sınıfı tarihi (17.06.2009)	92. 16. sınıfın sınıfı tarihi (17.06.2009)
93. 16. sınıfın sınıfı tarihi (17.06.2009)	94. 16. sınıfın sınıfı tarihi (17.06.2009)
95. 16. sınıfın sınıfı tarihi (17.06.2009)	96. 16. sınıfın sınıfı tarihi (17.06.2009)
97. 16. sınıfın sınıfı tarihi (17.06.2009)	98. 16. sınıfın sınıfı tarihi (17.06.2009)
99. 16. sınıfın sınıfı tarihi (17.06.2009)	100. 16. sınıfın sınıfı tarihi (17.06.2009)

Yapının Teknik Özellikleri
99. 16. sınıfın sınıfı tarihi (17.06.2009)
100. 16. sınıfın sınıfı tarihi (17.06.2009)
101. 16. sınıfın sınıfı tarihi (17.06.2009)
102. 16. sınıfın sınıfı tarihi (17.06.2009)
103. 16. sınıfın sınıfı tarihi (17.06.2009)
104. 16. sınıfın sınıfı tarihi (17.06.2009)
105. 16. sınıfın sınıfı tarihi (17.06.2009)
106. 16. sınıfın sınıfı tarihi (17.06.2009)
107. 16. sınıfın sınıfı tarihi (17.06.2009)
108. 16. sınıfın sınıfı tarihi (17.06.2009)
109. 16. sınıfın sınıfı tarihi (17.06.2009)
110. 16. sınıfın sınıfı tarihi (17.06.2009)
111. 16. sınıfın sınıfı tarihi (17.06.2009)
112. 16. sınıfın sınıfı tarihi (17.06.2009)
113. 16. sınıfın sınıfı tarihi (17.06.2009)
114. 16. sınıfın sınıfı tarihi (17.06.2009)
115. 16. sınıfın sınıfı tarihi (17.06.2009)
116. 16. sınıfın sınıfı tarihi (17.06.2009)
117. 16. sınıfın sınıfı tarihi (17.06.2009)
118. 16. sınıfın sınıfı tarihi (17.06.2009)
119. 16. sınıfın sınıfı tarihi (17.06.2009)
120. 16. sınıfın sınıfı tarihi (17.06.2009)

Yapının Bilin Kısımın İçin Verilen Yapı Kullanma İzin Bilgisinin	Konut İle İlgili Özellikler
121. 16. sınıfın sınıfı tarihi (17.06.2009)	122. 16. sınıfın sınıfı tarihi (17.06.2009)
123. 16. sınıfın sınıfı tarihi (17.06.2009)	124. 16. sınıfın sınıfı tarihi (17.06.2009)
125. 16. sınıfın sınıfı tarihi (17.06.2009)	126. 16. sınıfın sınıfı tarihi (17.06.2009)
127. 16. sınıfın sınıfı tarihi (17.06.2009)	128. 16. sınıfın sınıfı tarihi (17.06.2009)
129. 16. sınıfın sınıfı tarihi (17.06.2009)	130. 16. sınıfın sınıfı tarihi (17.06.2009)
131. 16. sınıfın sınıfı tarihi (17.06.2009)	132. 16. sınıfın sınıfı tarihi (17.06.2009)
133. 16. sınıfın sınıfı tarihi (17.06.2009)	134. 16. sınıfın sınıfı tarihi (17.06.2009)
135. 16. sınıfın sınıfı tarihi (17.06.2009)	136. 16. sınıfın sınıfı tarihi (17.06.2009)
137. 16. sınıfın sınıfı tarihi (17.06.2009)	138. 16. sınıfın sınıfı tarihi (17.06.2009)
139. 16. sınıfın sınıfı tarihi (17.06.2009)	140. 16. sınıfın sınıfı tarihi (17.06.2009)
141. 16. sınıfın sınıfı tarihi (17.06.2009)	142. 16. sınıfın sınıfı tarihi (17.06.2009)
143. 16. sınıfın sınıfı tarihi (17.06.2009)	144. 16. sınıfın sınıfı tarihi (17.06.2009)
145. 16. sınıfın sınıfı tarihi (17.06.2009)	146. 16. sınıfın sınıfı tarihi (17.06.2009)
147. 16. sınıfın sınıfı tarihi (17.06.2009)	148. 16. sınıfın sınıfı tarihi (17.06.2009)
149. 16. sınıfın sınıfı tarihi (17.06.2009)	150. 16. sınıfın sınıfı tarihi (17.06.2009)
151. 16. sınıfın sınıfı tarihi (17.06.2009)	152. 16. sınıfın sınıfı tarihi (17.06.2009)

Bu Belge, 5070 sayılı "Elektronik İmza Kanunu" çerçevesinde e-imza ile imzalanmıştır.

ZEYTİNBURNU 5. NÖTERİ
NURİPAŞA MAH. 58. BULVAR
No:110 K.1 ZEYTİNBURNU-İST.
TELEFON: 665 88 32

12 2 ARA 2010

T.C.
KÜLTÜR VE TURİZM BAKANLIĞI

Türkiye

TURİZM İŞLETMESİ BELGESİ

İŞLETMENİN

Adı : IBIS OTEL BURSA
Sınıfı ve Türü : 3 YILDIZLI OTEL
Adresi : ALTINOVA MAH. FUAR CAD. NO: 31 OSMANGAZİ/BURSA
Belge Sahibi : TAMARİS TUR. A.Ş. BURSA ŞUBESİ
Tarih ve Sayı : 14.10.2009 - 12071
Çalışma Saatleri : GENELGESİNDE GÖSTERİLMİŞTİR
Kapasite : 196 ODA(2Y)+ 4 BEDENSEL ENGELLİ ODASI(2Y)-400 YATAK, 50
KİŞİLİK ÇOK AMAÇLI SALON, LOBİ BAR, 67 ARAÇLIK AÇIK
OTOPARK.

Zeki CAN
Bakan a.
Genel Müdür V.

No 006789

T.C.

Bu belge 2634 Sayılı Turizmi Teşvik Kanunu uyarınca verilmiştir.

COPY

Bu Belge, 5070 sayılı "Elektronik İmza Kanunu" çerçevesinde e-imza ile imzalanmıştır.

20. MAYIS 2009
F. Feyza CETİN
Mimar

56/7559 # R M

OSMANGAZI BELEDİYESİ		
Pafta No: 1122	Ada: 3198	Parşel: 67
Yapı Sahibi: Akfen Gayrimenkul Yatırım A.Ş.		
Yapının Adresi: Altınova Mah.		
Yapı Ruhsat Tarihi: 17.06.2009	No: 311	
Ruhsat Yürürlüğü Amacı:		
Yeni: Sapi		
Yapı Denetim Kuruluşu:		
Y. D. İnşaat A.Ş.		

Sehraz DUNHAN
MİMAR
Oda Sicil No: 20073

OSMANGAZI BELEDİYESİ
İmar ve Şehircilik Müdürlüğü
ARŞİVİNE AİTTİR

TASDİK OLUNUR
İMAR VE ŞEHİRCİLİK MÜDÜRÜ

Tarih: 17.06.2009

AB UZSEZER
İmar ve Şehircilik Müd. V.

Hafriyat Tesmi ve İnşaat Yıkım
Ablakın T. P. İşleri Bitirildikten
KAT İZLEME FAHİSİYETİDİR.

VİZE BAŞVURULARI
Toprak Vizesi: Toprak harfiyatı yapıp
Temel İnşaatına başlamadan önce
Temel Vizesi: Su basman kotuna çıkan
katın kalıbı yapıp demiri döşendikten sonra
İs Vizesi: Kaba inşaat bitiminde (Duvarlar için)
arşiviz halde yapılacaktır.

Bursa Valiliği İl Çevre ve
Orman Md.'nin 26.03.2009
gün 187 karar numaralı
'Genesel Etti Değerlendirme' Belge-
sine istinaden.
Prof. Dr. Abdurrahman KILG (İTÜ Mak. Ft.)
Dr. Mith. Kazım BECERET (İTÜ Mak. Ft.)'in
11.05.2009 tarihli raporuna istinaden.
Bursa Büyükşehir Belediyesi
İtfaiye Daire Başkanlığı'nın
29.04.2009 tarihli 'tahliye

Beyn. İstatistik Kurumunun 06.10.1996 tarih ve
512 sayılı genelgesi uyarınca Form meşruletini
yapıda Türk Standartına uygulamazlar
Kullanıldığı değerlendirilmesi mecburdur.
Aksi takdirde Yapı Kurumuna izin verilmeyecektir.

2 yıl içinde toprak vizesi, ruhsat
süresi içinde temel vizesi
yapılmadığı takdirde ruhsat
hükümsüz sayılır. Temel vizesi
yapılmadan üst katlara devam
edilemez.

Bu Belge, 5070 sayılı "Elektronik İmza Kanunu" çerçevesinde e-imza ile imzalanmıştır.

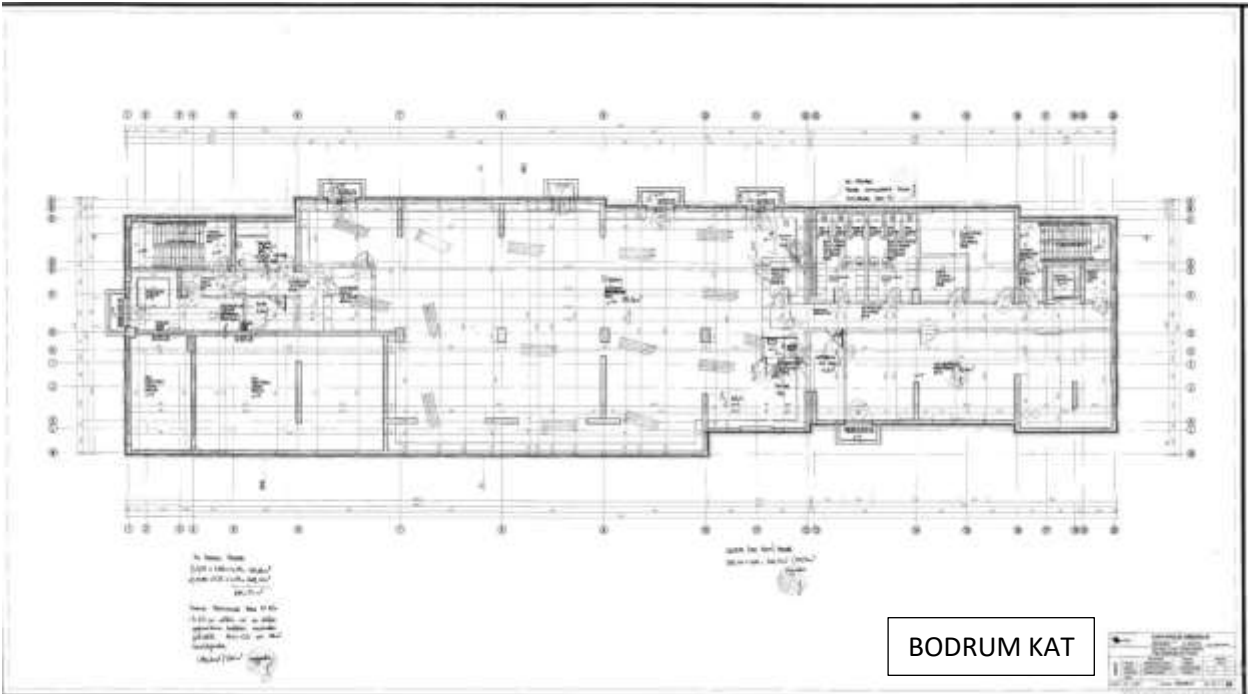
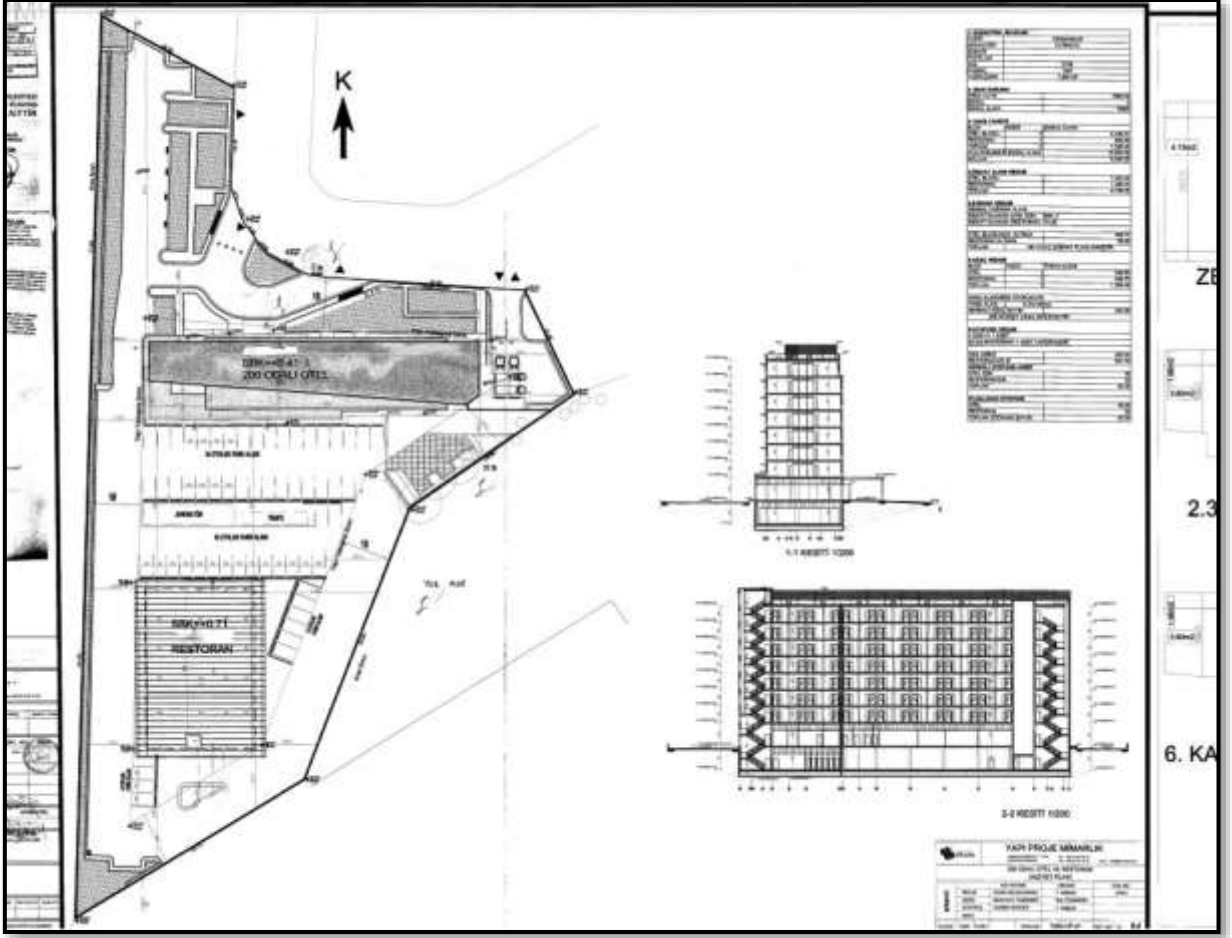

Bu Belge, 5070 sayılı "Elektronik İmza Kanunu" çerçevesinde e-imza ile imzalanmıştır.

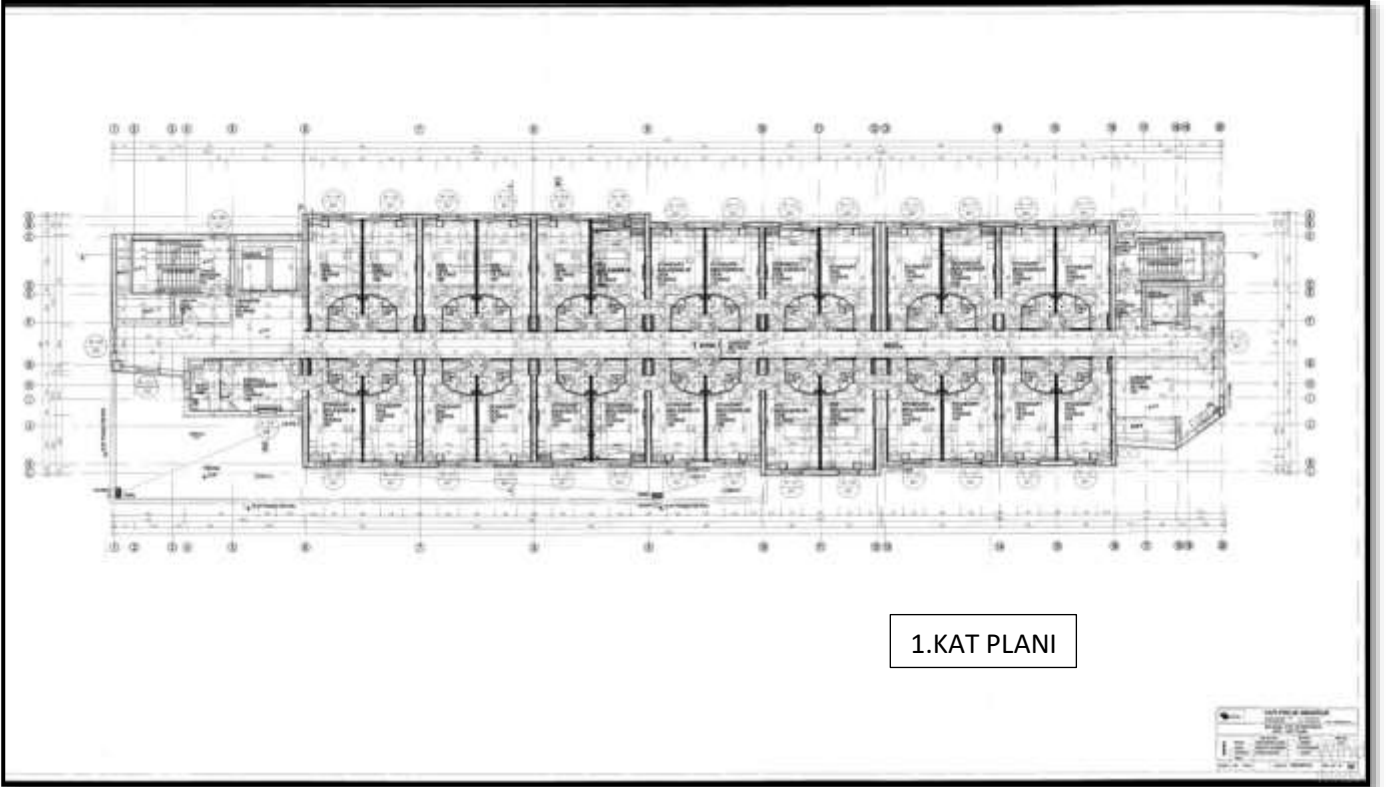
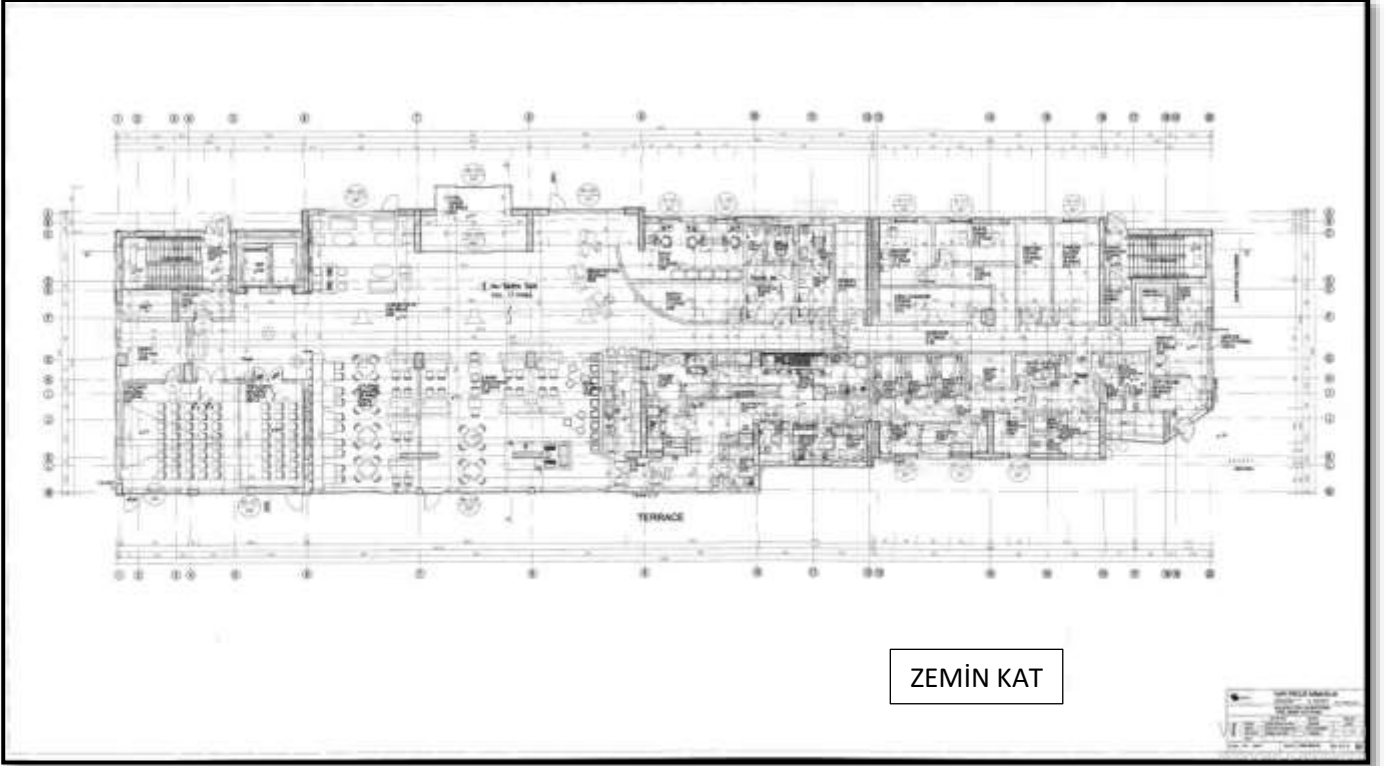

Bu Belge, 5070 sayılı "Elektronik İmza Kanunu" çerçevesinde e-imza ile imzalanmıştır.

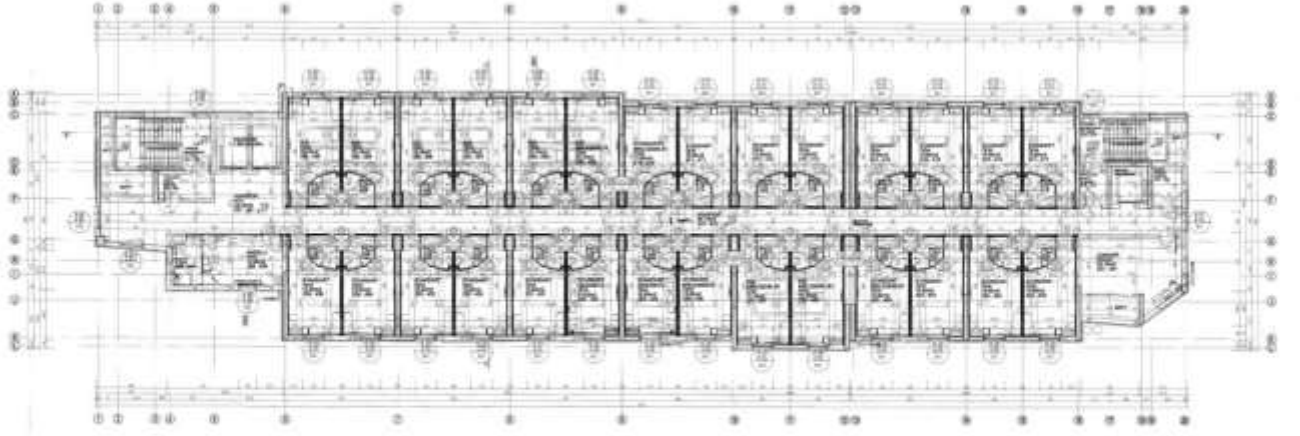

2.3. VE 4.KAT PLANI

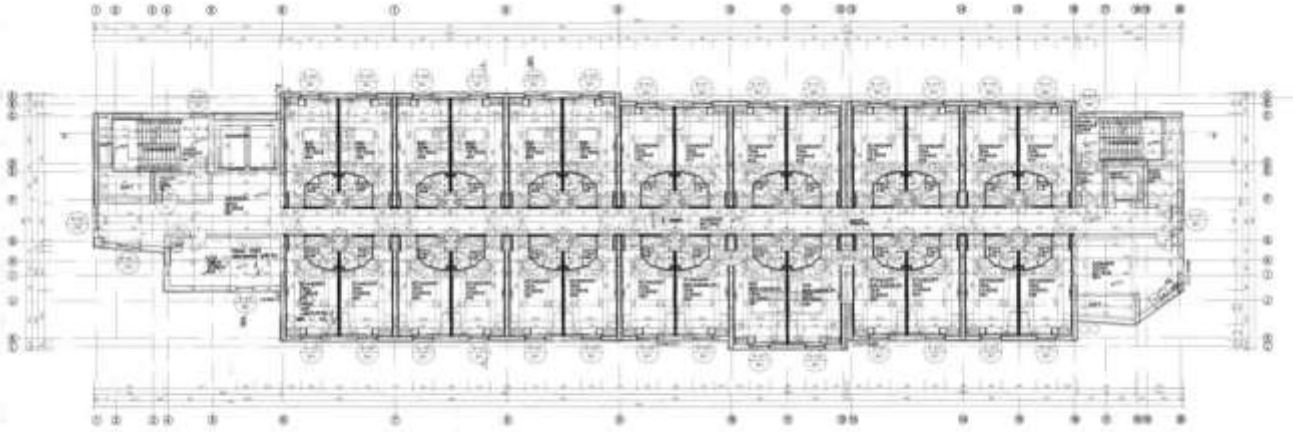

5.KAT PLANI

Bu Belge, 5070 sayılı "Elektronik İmza Kanunu" çerçevesinde e-imza ile imzalanmıştır.

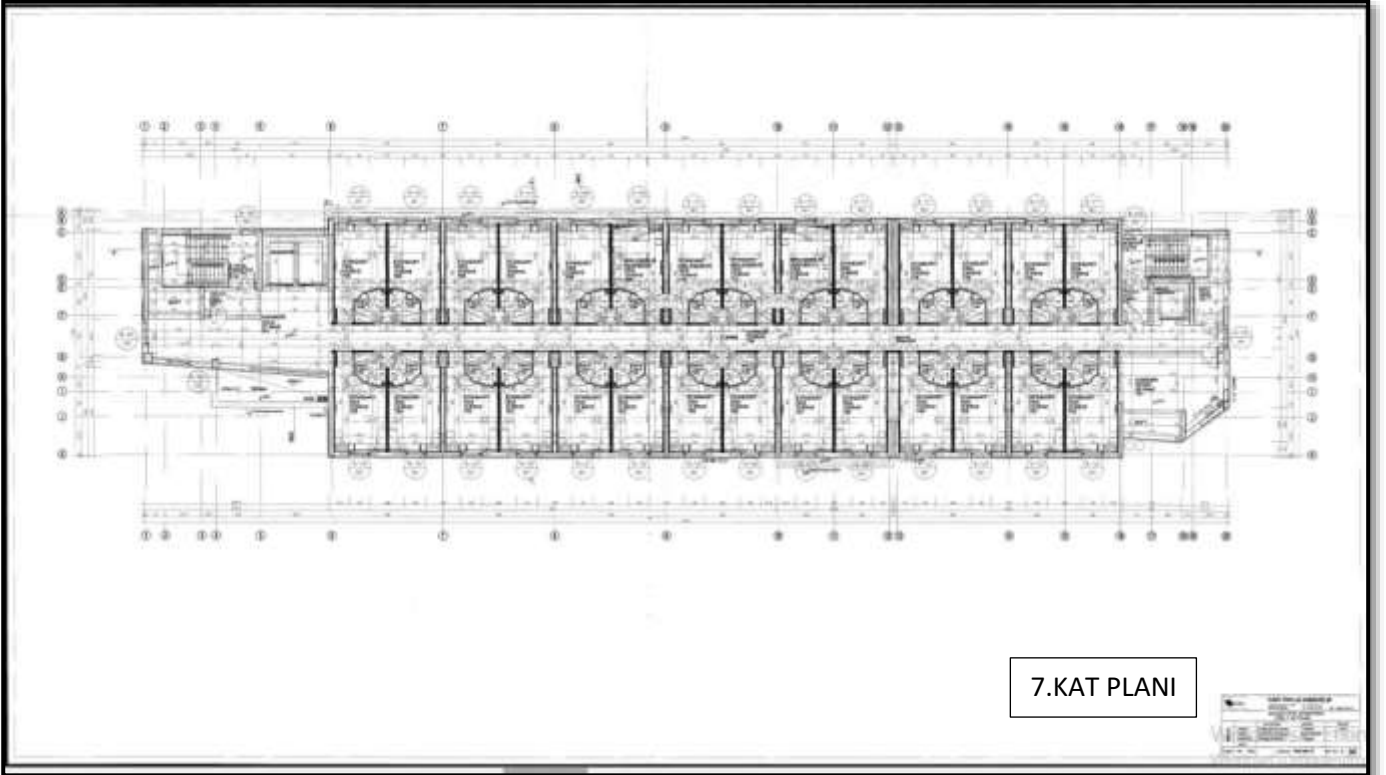
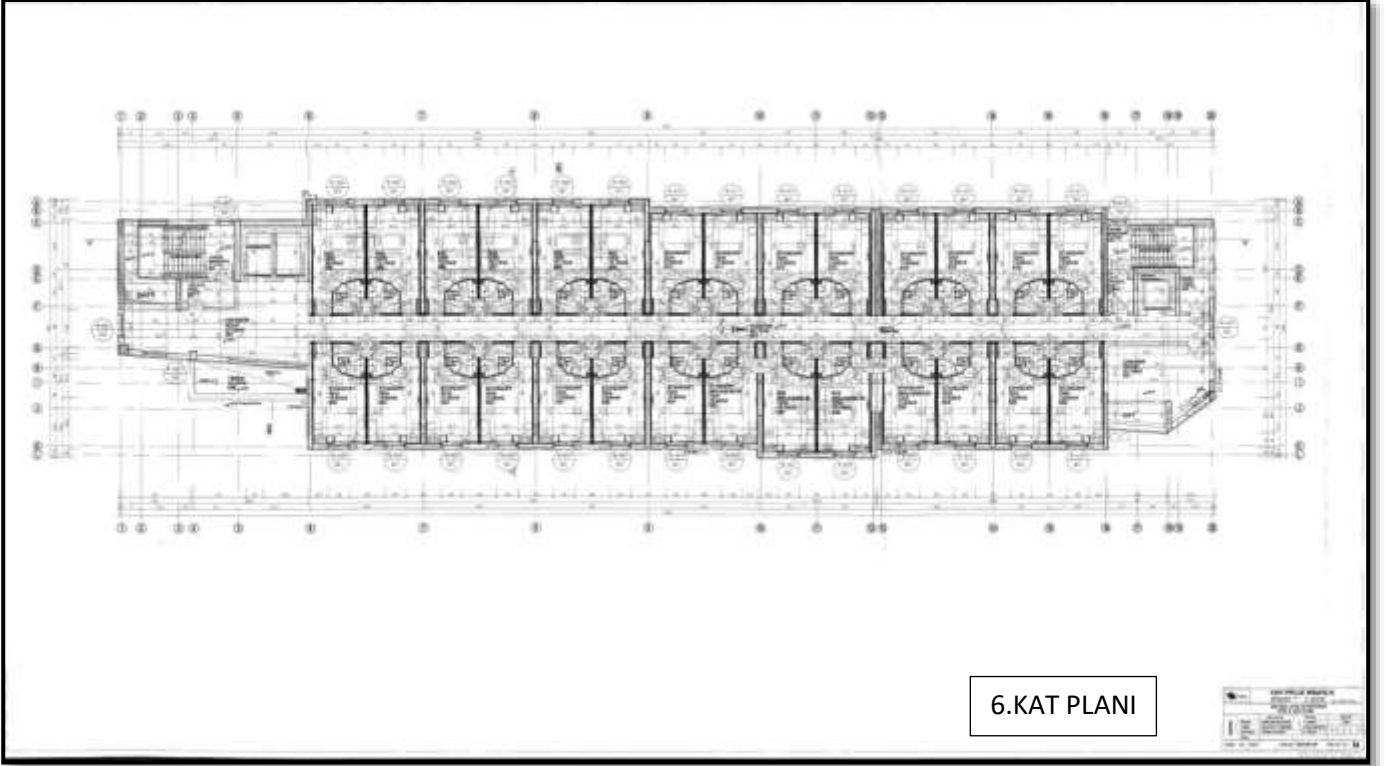

Bu Belge, 5070 sayılı "Elektronik İmza Kanunu" çerçevesinde e-imza ile imzalanmıştır.

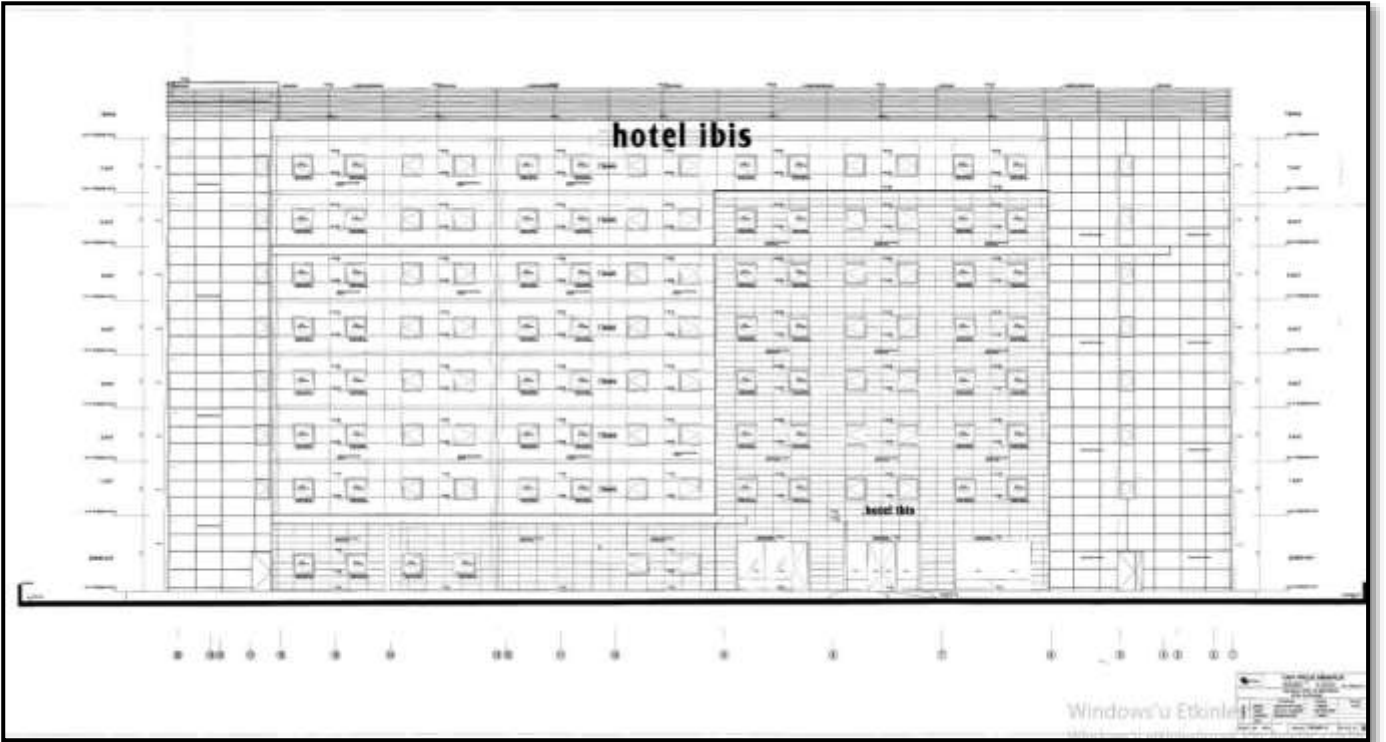
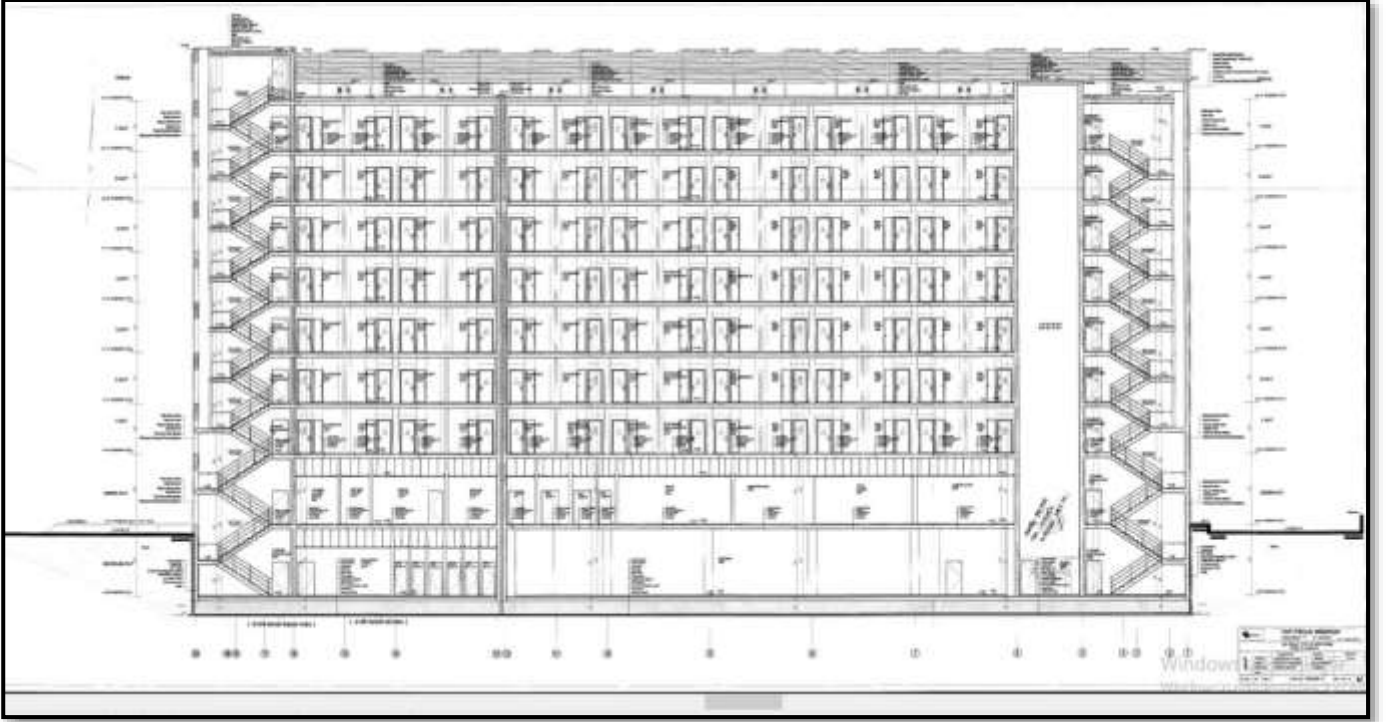

Bu Belge, 5070 sayılı "Elektronik İmza Kanunu" çerçevesinde e-imza ile imzalanmıştır.

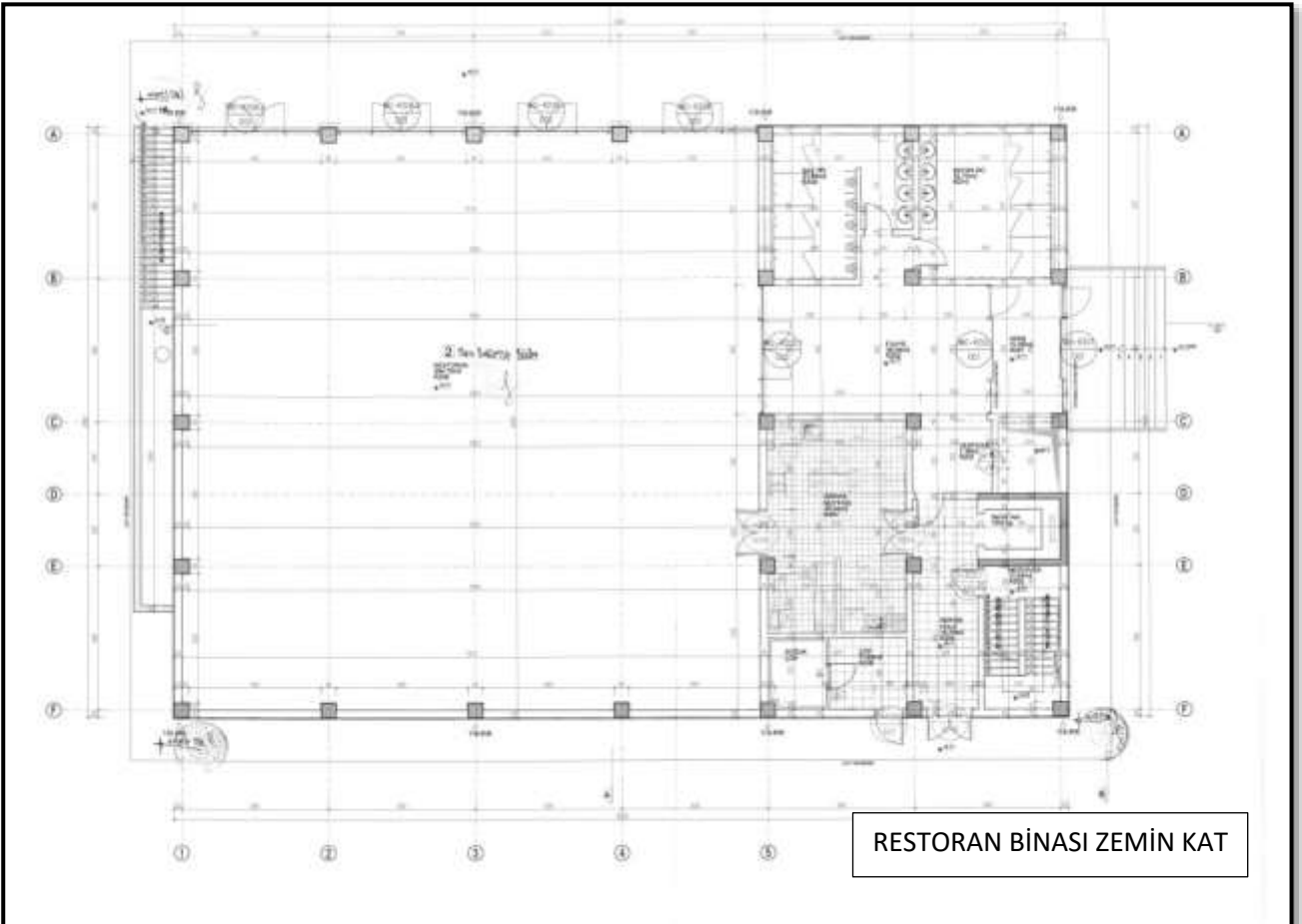
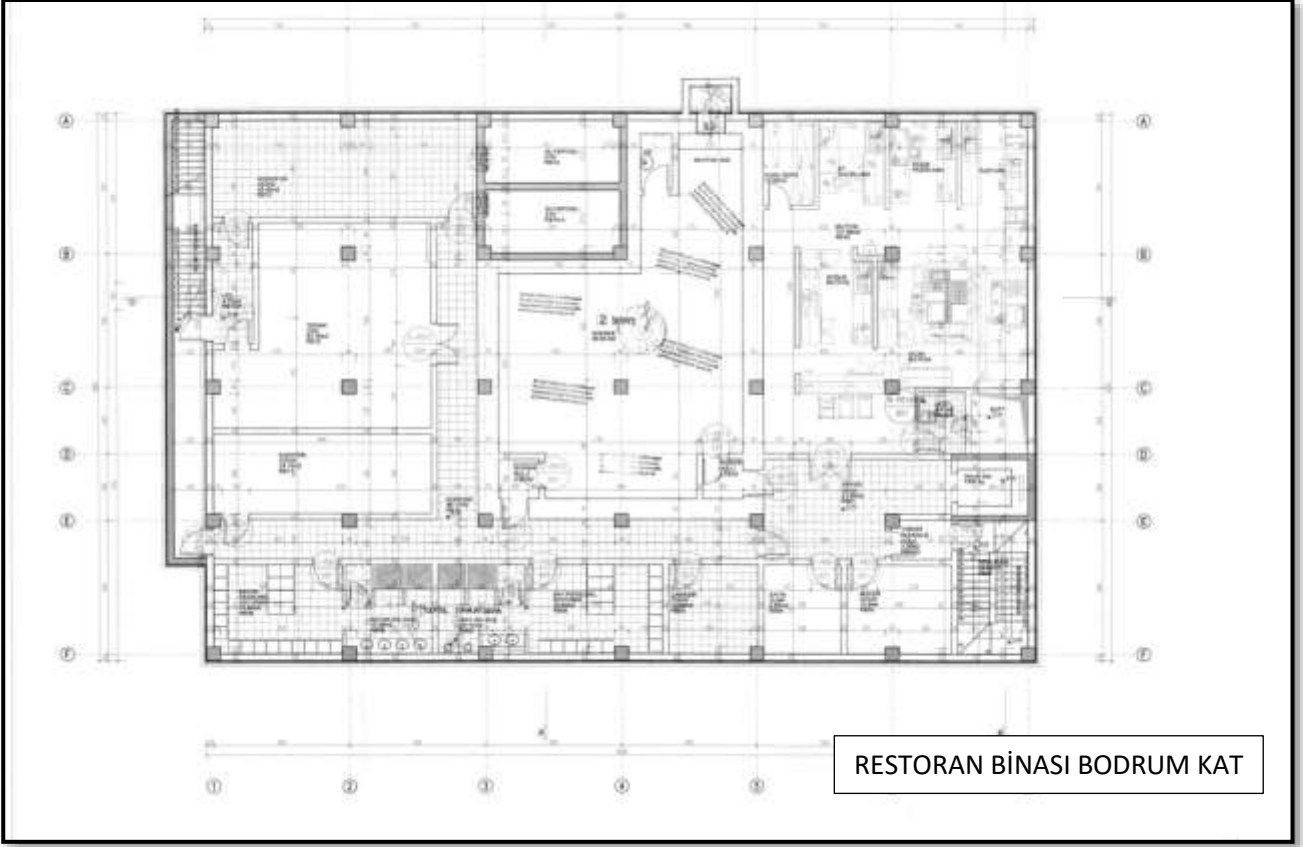

Bu Belge, 5070 sayılı "Elektronik İmza Kanunu" çerçevesinde e-imza ile imzalanmıştır.

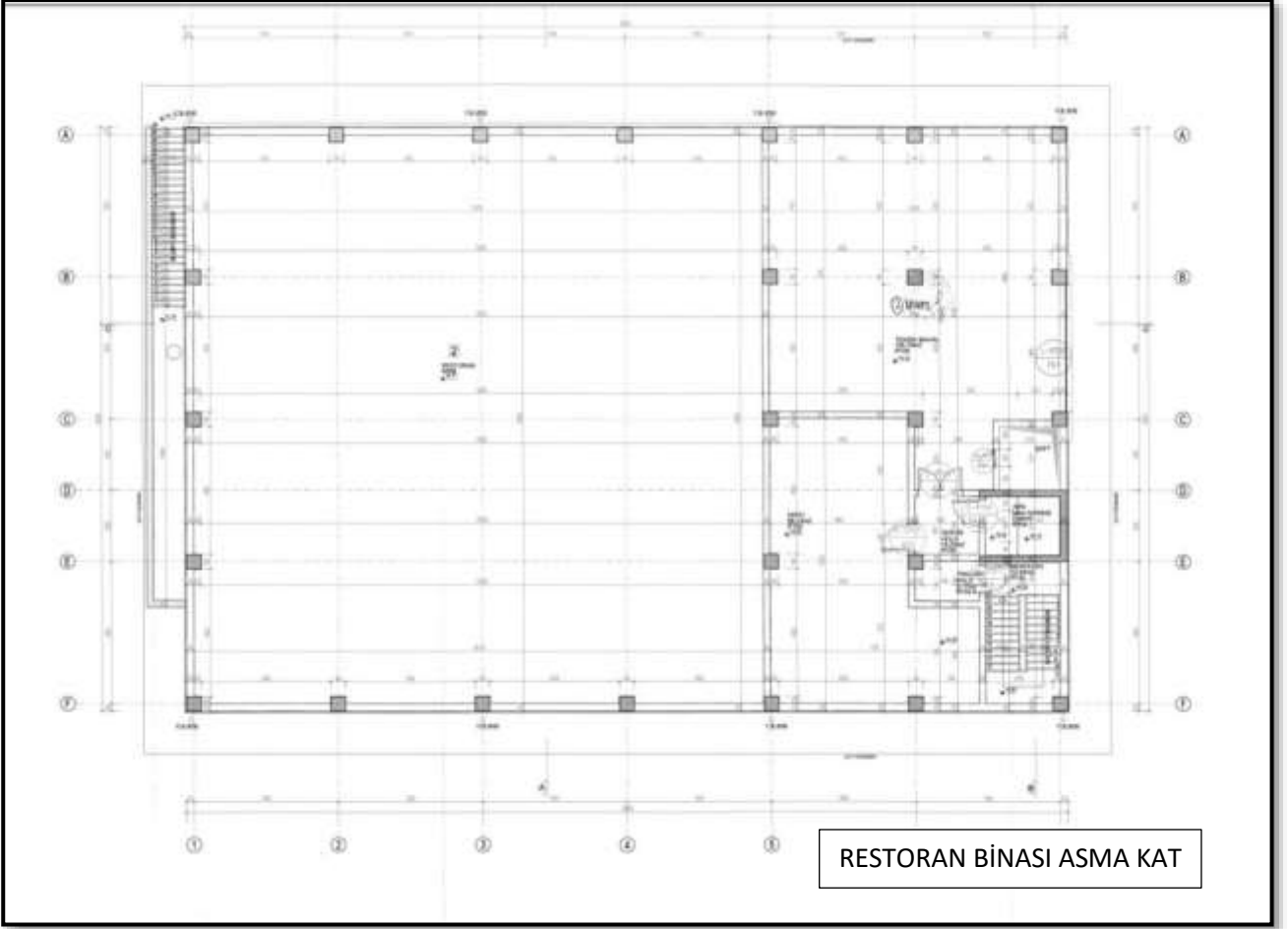

Bu Belge, 5070 sayılı "Elektronik İmza Kanunu" çerçevesinde e-imza ile imzalanmıştır.

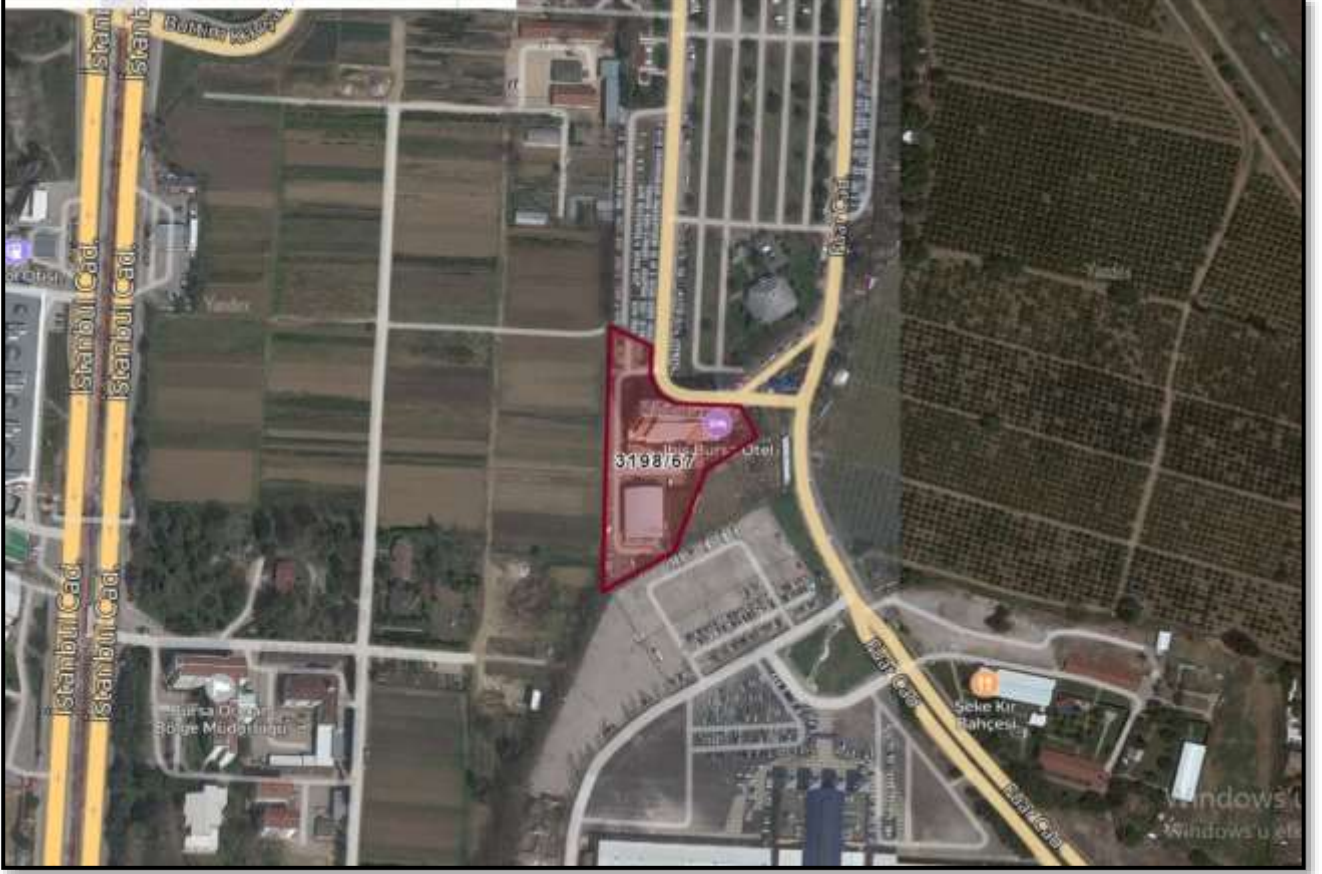

Bu Belge, 5070 sayılı "Elektronik İmza Kanunu" çerçevesinde e-imza ile imzalanmıştır.

SAHA FOTOĞRAFLARI



Bu Belge, 5070 sayılı "Elektronik İmza Kanunu" çerçevesinde e-imza ile imzalanmıştır.



Bu Belge, 5070 sayılı "Elektronik İmza Kanunu" çerçevesinde e-imza ile imzalanmıştır.



Bu Belge, 5070 sayılı "Elektronik İmza Kanunu" çerçevesinde e-imza ile imzalanmıştır.



Bu Belge, 5070 sayılı "Elektronik İmza Kanunu" çerçevesinde e-imza ile imzalanmıştır.



Bu Belge, 5070 sayılı "Elektronik İmza Kanunu" çerçevesinde e-imza ile imzalanmıştır.



MESLEKİ TECRÜBE BELGESİ

Belge Tarihi: 02.08.2019

Belge No: 2019-01.1374

Sayın Erdeniz BALIKÇIOĞLU

(T.C. Kimlik No: 29039108440 - Lisans No: 401418)

Sermaye Piyasası Kurulu tarafından gayrimenkul değerlendirme alanındaki tecrübenin kontrolüne ilişkin belirlenen ilke ve esaslar çerçevesinde "Sorumlu Değerleme Uzmanı" olmak için aranan 5 (beş) yıllık mesleki tecrübe şartını sağladığınız tespit edilmiştir.

Doruk KARŞI
Genel Sekreter

Encan AYDOĞDU
Başkan



MESLEKİ TECRÜBE BELGESİ

Belge Tarihi: 27.02.2019

Belge No: 2019-01.1066

Sayın Raci Gökcehan SONER

(T.C. Kimlik No: 4393302186 - Lisans No: 404622)

Sermaye Piyasası Kurulu tarafından gayrimenkul değerlendirme alanındaki tecrübenin kontrolüne ilişkin belirlenen ilke ve esaslar çerçevesinde "Sorumlu Değerleme Uzmanı" olmak için aranan 5 (beş) yıllık mesleki tecrübe şartını sağladığınız tespit edilmiştir.

Doruk KARŞI
Genel Sekreter

Şinasi BAYRAKTAR
Başkan



MESLEKİ TECRÜBE BELGESİ

Belge Tarihi: 13.08.2020

Belge No: 2019-01.3399

Sayın Mehmet AKBALIK

(T.C. Kimlik No: 20800721448 - Lisans No: 911340)

Sermaye Piyasası Kurulu tarafından gayrimenkul değerlendirme alanındaki tecrübenin kontrolüne ilişkin belirlenen ilke ve esaslar çerçevesinde "Sorumlu Değerleme Uzmanı" olmak için aranan 5 (beş) yıllık mesleki tecrübe şartını sağladığınız tespit edilmiştir.

Doruk KARŞI
Genel Sekreter

Encan AYDOĞDU
Başkan

Bu Belge, 5070 sayılı "Elektronik İmza Kanunu" çerçevesinde e-imza ile imzalanmıştır.