



NET KURUMSAL GAYRİMENKUL DEĞERLEME VE DANIŞMANLIK A.Ş.

Gayrimenkul Değerleme Raporu



Özel 2022 - 609

Haziran, 2022



Talep Sahibi	Akfen Gayrimenkul Yatırım Ortaklığı A.Ş.
Raporu Düzenleyen	Net Kurumsal Gayrimenkul Değerleme ve Danışmanlık A.Ş.
Rapor Tarihi	30.06.2022
Rapor Numarası	Özel 2022-609
Raporun Konusu	Gayrimenkul Piyasa Değer Tespiti
Değerleme Konusu ve Kapsamı	Trabzon İli, Yomra İlçesi, Kaşüstü Mahallesi, 209 ada 12 Parselde kayıtlı 'Betonarme Otel ve Müştemilatı ve Arsası' vasıflı taşınmazın 'Üst (İnşaat) Hakkı' 30.06.2022 tarihli piyasa değerinin Türk Lirası cinsinden tespiti.

➤ İş bu rapor, Altmış Dokuz (69) sayfadan oluşmaktadır ve ekleriyle bir bütündür.

➤ Bu Rapor, Sermaye Piyasası Kurulu'nun III-62.3 sayılı "Sermaye Piyasasında Faaliyette Bulunacak Gayrimenkul Değerleme Kuruluşları Hakkında Tebliğ" hükümleri ile bu tebliğ ekinde yer alan "Değerleme Raporlarında Bulunması Gereken Asgari Hususlar" çerçevesinde Tebliğin 1 inci maddesi ikinci fıkrası kapsamında hazırlanmıştır.

İÇİNDEKİLER

YÖNETİCİ ÖZETİ.....	5
1. RAPOR BİLGİLERİ	6
1.1 Değerleme Tarihi, Rapor Tarihi ve Rapor Numarası.....	6
1.2 Değerlemenin Amacı	6
1.3 Rapor Kapsamı (SPK Mevzuatı Kapsamında Olup Olmadığı).....	6
1.4 Dayanak Sözleşme Tarih ve Numarası.....	6
1.5 Raporu Hazırlayanlar ve Sorumlu Değerleme Uzmanı	6
1.6 Değerleme Konusu Gayrimenkul İçin Şirketimiz Tarafından Daha Önceki Tarihlerde Yapılan Son Üç Değerlemeye İlişkin Bilgiler	6
2. DEĞERLEME ŞİRKETİ (KURULUŞ) VE TALEP SAHİBİNİ (MÜŞTERİ) TANITICI BİLGİLER	7
2.1 Değerlemeyi Yapan Şirket Bilgileri ve Adresi.....	7
2.2 Talep Sahibi (Müşteri) Bilgileri ve Adresi.....	7
2.3 Müşteri Taleplerinin Kapsamı ve Varsa Getirilen Sınırlamalar	7
2.4 İşin Kapsamı.....	7
3. GAYRİMENKULÜN YASAL DURUMUNA İLİŞKİN BİLGİLER	8
3.1 Gayrimenkulün Yeri, Konumu, Tanımı ve Çevre Teşekkülü Hakkında Bilgiler	8
3.2 Gayrimenkulün Tapu Kayıtları	10
3.3 Gayrimenkul İle İlgili Herhangi Bir Takyidat veya Devredilmesine İlişkin Herhangi Bir Sınırlama Olup Olmadığı Hakkında Bilgi.....	11
3.4 Değerlemesi yapılan gayrimenkul ile ilgili varsa son üç yıllık dönemde gerçekleşen alım satım işlemlerine ve gayrimenkulün hukuki durumunda meydana gelen değişikliklere (imar planında meydana gelen değişiklikler, kamulaştırma işlemleri vb.) ilişkin bilgi	11
3.5 Gayrimenkulün ve Bulunduğu Bölgenin İmar Durumuna İlişkin Bilgiler	11
3.6 Gayrimenkul İçin Alınmış Durdurma Kararı, Yıkım Kararı, Riskli Yapı Tespiti Vb Durumlara Dair Açıklamalar	11
3.7 Gayrimenkule İlişkin Olarak Yapılmış Sözleşmelere (Gayrimenkul Satış Vaadi, Kat Karşılığı İnşaat veya Hasılat Paylaşımı Sözleşmeleri Vb.) İlişkin Bilgiler	11
3.8 Gayrimenkuller ve Gayrimenkul Projeleri İçin Alınmış Yapı Ruhsatlarına, Tadilat Ruhsatlarına, Yapı Kullanım İzinlerine İlişkin Bilgileri İle İlgili Mevzuat Uyarınca Alınması Gerekli Tüm İzinlerin Alınıp Alınmadığına ve Yasal Gerekliliği Olan Belgelerin Tam ve Doğru Olarak Mevcut Olup Olmadığı Hakkında Bilgi.....	12
3.9 Değerlemesi Yapılan Projeler İle İlgili Olarak, 29/6/2001 Tarih ve 4708 Sayılı Yapı Denetimi Hakkında Kanun Uyarınca Denetim Yapan Yapı Denetim Kuruluşu (Ticaret Unvanı, Adresi vb.) ve Değerlemesi Yapılan Gayrimenkul İle İlgili Olarak Gerçekleştirdiği Denetimler Hakkında Bilgi	13
3.10 Eğer belirli bir projeye istinaden değerlendirme yapılıyorsa, projeye ilişkin detaylı bilgi ve planların ve söz konusu değerlerin tamamen mevcut projeye ilişkin olduğuna ve farklı bir projenin uygulanması durumunda bulunacak değerlerin farklı olabileceğine ilişkin açıklama.....	13
3.11 Varsa, Gayrimenkulün Enerji Verimlilik Sertifikası Hakkında Bilgi.....	13
4. GAYRİMENKULÜN FİZİKİ ÖZELLİKLERİ	13
4.1 Gayrimenkulün Bulunduğu Bölgenin Analizi ve Kullanılan Veriler	13
4.2 Mevcut Ekonomik Koşulların, Gayrimenkul Piyasasının Analizi, Mevcut Trendler ve Dayanak Veriler İle Bunların Gayrimenkulün Değerine Etkileri	14

4.3	Değerleme İşlemini Olumsuz Yönde Etkileyen veya Sınırlayan Faktörler	25
4.4	Gayrimenkulün Fiziki, Yapısal, Teknik ve İnşaat Özellikleri	25
4.5	Varsa, Mevcut Yapıyla veya İnşaatı Devam Eden Projeye İlgili Tespit Edilen Ruhsata aykırı Durumlara İlişki Bilgiler.....	25
4.6	Ruhsat Alınmış Yapılarda Yapılan Değişikliklerin 3194 Sayılı İmar Kanunu'nun 21.nci Maddesi Kapsamında Yeniden Ruhsat Alınmasını Gerekçendirir Değişiklikler Olup Olmadığı Hakkında Bilgi	25
4.7	Gayrimenkulün Değerleme Tarihi İtibariyle Hangi Amaçla Kullanıldığı, Gayrimenkul Arsa veya Arazi İse Üzerinde Herhangi Bir Yapı Bulunup Bulunmadığı ve Varsa, Bu Yapıların Hangi Amaçla Kullanıldığı Hakkında Bilgi.	25
5.	KULLANILAN DEĞERLEME YÖNTEMLERİ	26
5.1	Pazar Yaklaşımı	28
5.2	Maliyet Yaklaşımı	31
5.3	Gelir Yaklaşımı	33
5.4	Diğer Tespit ve Analizler	44
6.	ANALİZ SONUÇLARININ DEĞERLENDİRİLMESİ	45
6.1	Farklı Değerleme Yöntemleri ile Analiz Sonuçlarının Uyumlaştırılması ve Bu Amaçla İzlenen Metotların ve Nedenlerinin Açıklanması.....	45
6.2	Gayrimenkulün Değerine Etki Eden Faktörler –SWOT Analizi.....	45
6.3	Asgari Husus ve Bilgilerden Raporda Yer Verilmeyenlerin Neden Yer Almadıklarının Gerekçeleri.....	45
6.4	Yasal Gereklere Yerine Getirilip Getirilmediği ve Mevzuat Uyarınca Alınması Gereken İzin ve Belgelerin Tam ve Eksiksiz Olarak Mevcut Olup Olmadığı Hakkında Görüş	45
6.5	Varsa, Gayrimenkul Üzerindeki Takyidat ve İpotekler İle İlgili Görüş.....	45
6.6	Değerleme Konusu Gayrimenkulün, Üzerinde İpotek veya Gayrimenkulün Değerini Doğrudan ve Önemli Ölçüde Etkileyecek Nitelikte Herhangi Bir Takyidat Bulunması Durumları Hariç, Devredilebilmesi Konusunda Bir Sınırlamaya Tabi Olup Olmadığı Hakkında Bilgi.....	45
6.7	Değerleme Konusu Arsa veya Arazi İse, Alımından İtibaren beş Yıl Geçmesine Rağmen Üzerinde Proje Geliştirilmesine Yönelik Herhangi Bir Tasarrufta Bulunup Bulunulmadığına Dair Bilgi	45
6.8	Değerleme Konusu Üst Hakkı veya Devre Mülk Hakkı İse, Üst Hakkı ve Devre Mülk Hakkının Devredilebilmesine İlişkin Olarak Bu Hakları Doğuran Sözleşmelerde Özel Kanun Hükümlerinden Kaynaklananlar Hariç Herhangi Bir Sınırlama Olup Olmadığı Hakkında Bilgi	46
6.9	Gayrimenkulün Tapudaki Niteliğinin, Fiili Kullanım Şeklinin ve Portföye Dahil Edilme Niteliğinin Birbiriyle Uyumlu Olup Olmadığı Hakkında Görüş İle Portföye Alınmasında Herhangi Bir Sakınca Olup Olmadığı Hakkında Görüş	46
7.	SONUÇ.....	46
7.1	Sorumlu Değerleme Uzmanının Sonuç Cümlesi	46
7.2	Nihai Değer Takdiri.....	47
8.	UYGUNLUK BEYANI	48
9.	RAPOR EKLERİ	48

YÖNETİCİ ÖZETİ

<u>Talep Sahibi</u>	Akfen Gayrimenkul Yatırım Ortaklığı A.Ş.
<u>Rapor No ve Tarihi</u>	Özel 2022-609 / 30.06.2022
<u>Değerleme Konusu ve Kapsamı</u>	Bu rapor, müşteri talebi üzerine belirtilen kayıta bulunan gayrimenkulün değerlendirme tarihindeki piyasa koşulları ve ekonomik göstergeler doğrultusunda güncel piyasa değeri tespitine yönelik olarak, SPK mevzuatı kapsamında kullanılmak üzere, ilgili tebliğde belirtilen esaslar çerçevesinde hazırlanmıştır.
<u>Taşınmazın Açık Adresi</u>	Kaşüstü Mahallesi, Devlet Karayolu Caddesi No:22/Z01,101,102.....,548 Yomra - Trabzon
<u>Tapu Kayıt Bilgisi</u>	Trabzon İli, Yomra İlçesi, Kaşüstü Mahallesi, 209 ada 12 Parsel
<u>Fiili Kullanımı (Mevcut Durumu)</u>	Rapora konu taşınmaz otel olarak kullanılmaktadır.
<u>İmar Durumu</u>	Söz konusu parsel, 1/1.000 Ölçekli uygulama imar planına göre; MİA (Merkezi İş Alanında) Alanında kalmakta, E:2,00, Hmax: 35 m olacak şekilde yapılaşma koşullarına sahiptir.
<u>Kısıtlılık Hali (Yıkım vb olumsuz karar, zabıt, tutanak, dava veya tasarrufa engel durumlar)</u>	Taşınmazın tapu kaydında kısıtlılık oluşturabilecek herhangi bir kayıt bulunmamaktadır.
<u>Piyasa Değeri</u>	422.880.000,00-TL (Dört Yüz Yirmi İki Milyon Sekiz Yüz Seksen Bin Türk Lirası)
<u>%18 KDV Dahil Piyasa Değeri</u>	498.998.400,00 TL
<u>Açıklama</u>	Değerleme sürecini olumsuz etkileyecek bir durum oluşmamıştır.
<u>Raporu Hazırlayanlar</u>	Burak BARIŞ – SPK Lisans No: 406713 Raci Gökcehan SONER – SPK Lisans No: 404622
<u>Sorumlu Değerleme Uzmanı</u>	Erdeniz BALIKÇIOĞLU – SPK Lisans No: 401418

1. RAPOR BİLGİLERİ

1.1 Değerleme Tarihi, Rapor Tarihi ve Rapor Numarası

Söz konusu işlemin değerlendirme çalışmaları sözleşme tarihi itibarıyla başlamış olup 29.06.2022 itibarıyla değerlendirme çalışmaları tamamlanmış olup, 30.06.2022 tarihinde Özel 2022-609 rapor numarasıyla nihai rapor olarak tamamlanmıştır. m²

1.2 Değerlemenin Amacı

Bu rapor, Akfen Gayrimenkul Yatırım Ortaklığı A.Ş.'nin talebi üzerine; Trabzon İli, Yomra İlçesi, Kaşüstü Mahallesi, 209 ada 12 Parselde kayıtlı 'Betonarme Otel ve Müştemilatı ve Arsası' vasıflı taşınmazın 'Üst (İnşaat) Hakkı'nın Türk Lirası cinsinden tespitine yönelik hazırlanan Gayrimenkul Değerleme Raporu'dur. Değerlemenin amacı, taraflar arasında imzalanan sözleşmede de belirtildiği üzere, bilgileri verilen taşınmazın değer tespiti amacıyla 30.06.2022 tarihli Pazar değerini içeren değerlendirme raporunun hazırlanmasıdır.

1.3 Rapor Kapsamı (SPK Mevzuatı Kapsamında Olup Olmadığı)

Bu Rapor, Sermaye Piyasası Kurulu'nun III-62.3 sayılı "Sermaye Piyasasında Faaliyette Bulunacak Gayrimenkul Değerleme Kuruluşları Hakkında Tebliğ" hükümleri ile bu tebliğ ekinde yer alan "Değerleme Raporlarında Bulunması Gereken Asgari Hususlar" çerçevesinde Tebliğin 1 inci maddesi ikinci fıkrası "*Sermaye piyasasında gayrimenkul değerlendirme faaliyeti; sermaye piyasası mevzuatına tabi ortak ortaklıklar, ihraççılar ve sermaye piyasası kurumlarının, sermaye piyasası mevzuatı kapsamındaki işlemlerine konu olan gayrimenkullerinin, gayrimenkul projelerinin veya gayrimenkullere bağlı hak ve faydaların belli bir tarihteki muhtemel değerinin Kurul düzenlemeleri ve Kurulca kabul edilen değerlendirme standartları çerçevesinde bağımsız ve tarafsız olarak takdir edilmesini ifade eder.*" kapsamında hazırlanmıştır.

1.4 Dayanak Sözleşme Tarih ve Numarası

Akfen Gayrimenkul Yatırım Ortaklığı A.Ş. ile Net Kurumsal Gayrimenkul Değerleme ve Danışmanlık A.Ş. arasında 26.05.2022 tarihinde imzalanmıştır.

1.5 Raporu Hazırlayanlar ve Sorumlu Değerleme Uzmanı

İş bu rapor, Gayrimenkul Değerleme Uzmanı Burak BARIŞ tarafından hazırlanmış, Gayrimenkul Değerleme Uzmanı Raci Gökcehan SONER tarafından kontrol edilmiş ve Sorumlu Değerleme Uzmanı Erdeniz BALIKÇIOĞLU tarafından onaylanmıştır.

1.6 Değerleme Konusu Gayrimenkul İçin Şirketimiz Tarafından Daha Önceki Tarihlerde Yapılan Son Üç Değerlemeye İlişkin Bilgiler

Değerleme konusu gayrimenkul için şirketimiz tarafından 31.12.2021 tarihinde, Özel 2021-1799 rapor no ile **233.780.000,00-TL – 15.922.500,00 Euro** değer takdir edilen rapor hazırlanmıştır

2. DEĞERLEME ŞİRKETİ (KURULUŞ) VE TALEP SAHİBİNİ (MÜŞTERİ) TANITICI BİLGİLER

2.1 Değerlemeyi Yapan Şirket Bilgileri ve Adresi

08.08.2008 tarihinde gayrimenkul değerlendirme ve danışmanlık hizmeti vermek üzere Ankara'da kurulan ve genel merkezi Emniyet Mahallesi Sınır Sokak No:17/1 Yenimahalle/Ankara adresinde bulunan şirketimiz NET Kurumsal Gayrimenkul Değerleme ve Danışmanlık A.Ş. Sermaye Piyasası Kurulu'nun Seri: VIII, No:35 sayılı tebliği uyarınca Kasım 2009'da "Kurul Listesine" alınmıştır. Şirketimiz ayrıca, Bankacılık Düzenleme ve Denetleme Kurulu tarafından 11.08.2011 tarih ve 20855 sayılı kararı ile bankalara "gayrimenkul, gayrimenkul projesi ve gayrimenkule bağlı hak ve faydaların değerlendirilmesi" hizmeti verme yetkisi almıştır.

Sermaye : 1.200.000,-TL
Ticaret Sicil : 256696
Telefon : 0 312 467 00 61 Pbx
E-Posta / Web : info@netgd.com.tr__www.netgd.com.tr
Adres : Emniyet Mahallesi Sınır Sokak No:17/1 Yenimahalle/Ankara

2.2 Talep Sahibi (Müşteri) Bilgileri ve Adresi

Şirket Unvanı : Akfen Gayrimenkul Yatırım Ortaklığı A.Ş.
Şirket Adresi : Büyükdere cd. No:201 C Blok Kat:8 Levent-İstanbul
Şirket Amacı : Sermaye Piyasası Kurulu'nun Gayrimenkul Yatırım Ortaklıklarına ilişkin düzenlemelerinde yazılı amaç ve konularla iştirak etmek.
Sermaye : 1.300.000.000,-TL
Telefon : 0 212 371 87 00
E-Posta : www.akfengyo.com.tr

2.3 Müşteri Taleplerinin Kapsamı ve Varsa Getirilen Sınırlamalar

İş bu rapor, Akfen Gayrimenkul Yatırım Ortaklığı A.Ş.'nin talebi üzerine Trabzon İli, Yomra İlçesi, Kaşüstü Mahallesi, 209 ada 12 Parselde kayıtlı 'Betonarme Otel ve Müştemilatı ve Arsası' vasıflı taşınmazın 'Üst (İnşaat) Hakkı'nın adil piyasa değerinin Türk Lirası cinsinden tespitine ilişkin hazırlanmıştır. Müşteri tarafından herhangi bir sınırlama getirilmemiştir.

2.4 İşin Kapsamı

İşin kapsamı, SPK mevzuatı kapsamında ve asgari unsurlar çerçevesinde müşterinin değerlemesini talep ettiği tapu bilgilerine istinaden değerlendirme raporunun hazırlanarak müşteriye ıslak imzalı şekilde teslim edilmesidir.

3. GAYRİMENKULÜN YASAL DURUMUNA İLİŞKİN BİLGİLER

3.1 Gayrimenkulün Yeri, Konumu, Tanımı ve Çevre Teşekkülü Hakkında Bilgiler

Rapora konu gayrimenkul; Trabzon İli, Yomra İlçesi, Kaşüstü Mahallesiinde bulunmaktadır. Taşınmaz bölgenin ana arteri olan Devlet Sahil Yolu'na yaklaşık 70 m mesafeli şekilde konumlandırılmıştır. Taşınmaza ulaşım için Yomra İlçe Merkezinden batı yöne yaklaşık olarak 7 km Devlet Sahil Yolu Caddesinden ilerlenip sağ kol yönüne dönülür. Yaklaşık olarak 70 m kuzey yönde ilerlenip taşınmaza ulaşım sağlanır. Otele ulaşım bölgenin ana arteri olan Devlet Sahil Yolu üzerinden geçen toplu taşıma araçları ve özel araçlar ile rahatlıkla sağlanabilmektedir. Taşınmazın yakın çevresi konut nitelikli gelişmiştir. Taşınmaz Trabzon Havalimanı'na yaklaşık 11km. mesafede konumlu olup Devlet Sahil Yolu Caddesi üzerinden rahatlıkla ulaşım sağlanabilmektedir.



Koordinatlar: Enlem: 40.969111 - Boylam: 39.839011



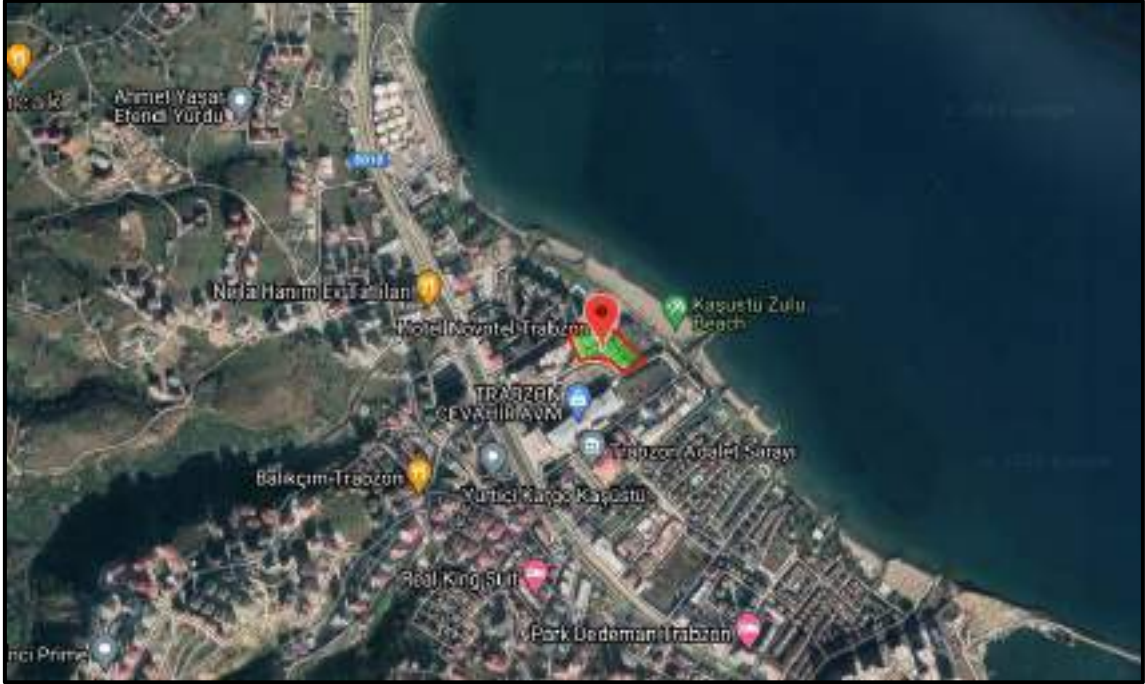
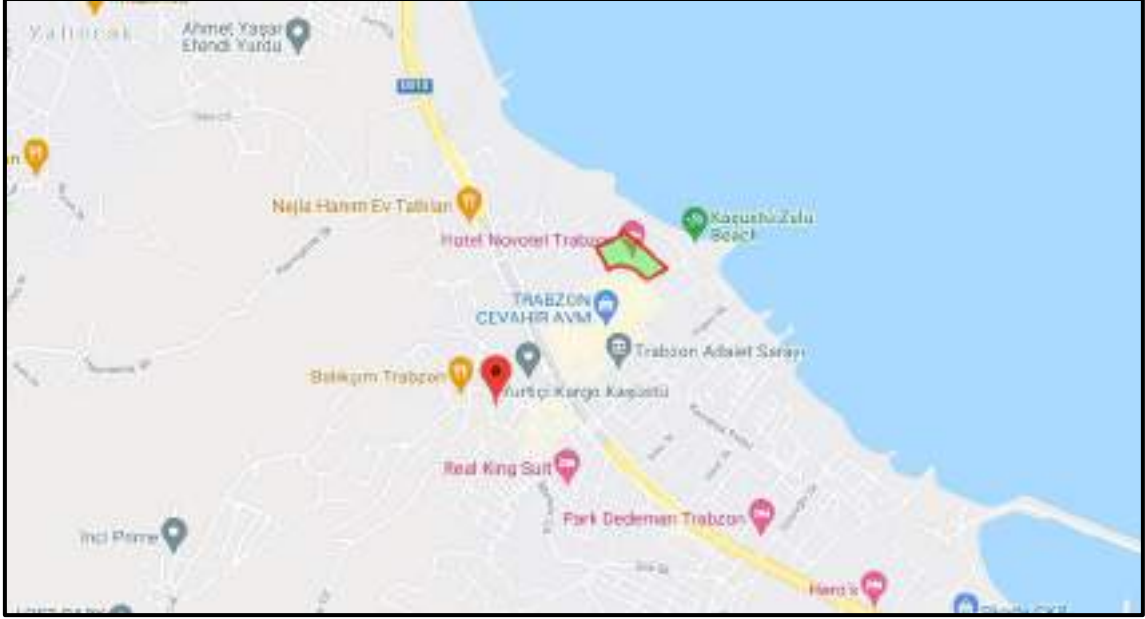

3.2 Gayrimenkulün Tapu Kayıtları

Ana Taşınmaz Tapu Kaydı Bilgileri

İL – İLÇE	: TRABZON – YOMRA
MAHALLE – KÖY - MEVKİİ	: KAŞÜSTÜ MAHALLESİ – YALI MEVKİİ
CİLT - SAYFA NO	: 8/800
ADA - PARSEL	: 209 ADA 12 PARSEL
YÜZÖLÇÜM	: 13.450,31 M ²
ANA TAŞINMAZ NİTELİĞİ	: BETONARME OTEL VE MÜŞTEMİLATI VE ARSASI
TAŞINMAZ ID	: 90872670
MALİK - HİSSE	: Trabzon Dünya Ticaret Merkezi Anonim Şirketi (1/1)
EDİNME SEBEBİ TARİH-YEVMIYE	: 3402 S.Y.nın 22/A Md. Gereğince Yenilemenin Tescili 17-11-2015 3410

Üst Hakkı Tapu Kaydı Bilgileri

İL – İLÇE	: TRABZON – YOMRA
MAHALLE – KÖY - MEVKİİ	: KAŞÜSTÜ MAHALLESİ – YALI MEVKİİ
CİLT - SAYFA NO	: 31/3093
ADA - PARSEL	: 209 ADA 12 PARSEL
YÜZÖLÇÜM	: 13.450,31 M ²
ANA TAŞINMAZ NİTELİĞİ	:
TAŞINMAZ ID	: 90872671
MALİK - HİSSE	: Akfen Gayrimenkul Yatırım Ortaklığı Anonim Şirketi (1/1)
EDİNME SEBEBİ TARİH-YEVMIYE	: 3402 S.Y.nın 22/A Md. Gereğince Yenilemenin Tescili 17-11-2015 3410

3.3 Gayrimenkul İle İlgili Herhangi Bir Takyidat veya Devredilmesine İlişkin Herhangi Bir Sınırlama Olup Olmadığı Hakkında Bilgi

Tapu ve Kadastro Genel Müdürlüğü TKGM Portal üzerinden 02.06.2022 tarihi 16:40 itibariyle alınan Tapu Kayıt belgesine göre taşınmaz üzerinde bulunan kayıtlar aşağıdaki gibidir;

Şerh: 25 YILLIĞINA KİRA ŞERHİ(KİRACI: TOMARIS TURİZM A.Ş.) (Yomra-24.09.2008 – 1761)

İpotek: Credit Bank Europe N.V. lehine 173.052.185,00.-Euro bedelli 1. Derece ipotek tesis edilmiştir. (28.01.2015 - 3407)

İpotek: Credit Bank Europe N.V. lehine 173.052.185,00.-Euro bedelli 2. Derece 1. Sıra ile ipotek tesis edilmiştir. (28.01.2015 - 3407)

İpotek: Credit Bank Europe N.V. lehine 173.052.185,00.-Euro bedelli 2. Derece 2. Sıra ile ipotek tesis edilmiştir. (28.01.2015 - 3407)

İpotek: Credit Bank Europe N.V. lehine 173.052.185,00.-Euro bedelli 3. Derece ipotek tesis edilmiştir. (28.01.2015 - 3407)

209 ada 12 parsel üzerinde Akfen Gayrimenkul Yatırım Ortaklığı A.Ş. lehine, 25 yıl süreyle, bağımsız ve sürekli nitelikte üst hakkı tesis edilmiştir (24.09.2008 - 1761). Söz konusu üst hakkının devrinde aksi sözleşmede belirtilmediği sürece kısıtlama bulunmamaktadır

3.4 Değerlemesi yapılan gayrimenkul ile ilgili varsa son üç yıllık dönemde gerçekleşen alım satım işlemlerine ve gayrimenkulün hukuki durumunda meydana gelen değişikliklere (imar planında meydana gelen değişiklikler, kamulaştırma işlemleri vb.) ilişkin bilgi

Son üç yıl içerisinde alım satımına konu olmamıştır. İmar ve hukuki durumunda herhangi bir değişiklik bulunmamaktadır.

3.5 Gayrimenkulün ve Bulunduğu Bölgenin İmar Durumuna İlişkin Bilgiler

Yomra Belediyesi'nden alınan şifahi bilgiye göre söz konusu taşınmazın 1/1.000 ölçekli Uygulama İmar Planına göre konu taşınmaz Merkezi İş Alanı'nda kalmakta E:2,00, Hmaks: 35.00 m olacak şekilde yapılaşma koşullarına sahiptir.

3.6 Gayrimenkul İçin Alınmış Durdurma Kararı, Yıkım Kararı, Riskli Yapı Tespiti Vb Durumlara Dair Açıklamalar

Söz konusu gayrimenkul için Yomra Belediyesi imar servisinde yapılan evrak incelemeleri ve şifahi sorgulamalar neticesinde herhangi bir olumsuz karar vb. bulunmadığı görülmüştür.

3.7 Gayrimenkule İlişkin Olarak Yapılmış Sözleşmelere (Gayrimenkul Satış Vaadi, Kat Karşılığı İnşaat veya Hasılat Paylaşımı Sözleşmeleri Vb.) İlişkin Bilgiler

Söz konusu üst hakkı Akfen Gayrimenkul Yatırım Ortaklığı A.Ş. lehine kayıtlıdır. Üst hakkına ilişkin incelenen resmi sözleşmede; bağımsız ve sürekli nitelikte üst hakkının 49 yıl süreli olduğu; irtifak hakkının üçüncü kişilere devredilebileceği; sürenin sonunda irtifak hakkına konu yapının bedelsiz olarak taşınmaz malikine geçeceği; Üst hakkı bedeli Trabzon Dünya Ticaret Merkezi A.Ş. ile Akfen Gayrimenkul Yatırım Ortaklığı A.Ş. arasında 30 Ekim 2008 yılında imzalanan sözleşmeye istinaden; ilk beş yıl ödemesiz, 6. ve 10. yıllar arasında 50.000 USD, 11. ve 15. yıllar 75.000 USD, 16. yıl 100.000 USD 17. yıldan 49. yılsonuna kadar her yıl için 100.000 USD'ye ilave 1.000 USD olacak şekilde hesaplanmıştır.

Aşağıda Medeni Kanun'un ilgili maddelerinde üst hakkı ile ilgili hükümlere yer verilmiştir.

Üst hakkı Madde 726- Bir üst irtifakına dayalı olarak başkasına ait bir arazinin altında veya üstünde sürekli kalmak üzere inşa edilen yapıların mülkiyeti, irtifak hakkı sahibine ait olur. Bir binanın başlı başına kullanılmaya elverişli bağımsız bölümleri üzerinde kat mülkiyeti veya kat irtifakı kurulması, Kat Mülkiyeti Kanununa tâbidir. Bağımsız bölümler üzerinde ayrıca üst hakkı kurulamaz.

Madde 826- Bir taşınmaz maliki, üçüncü kişi lehine arazisinin altında veya üstünde yapı yapmak veya mevcut bir yapıyı muhafaza etmek yetkisi veren bir irtifak hakkı kurabilir. Aksi kararlaştırılmış olmadıkça bu hak, devredilebilir ve mirasçılara geçer. Üst hakkı, bağımsız ve sürekli nitelikte ise üst hakkı sahibinin istemi üzerine tapu kütüğüne taşınmaz olarak kaydedilebilir. En az otuz yıl için kurulan üst hakkı, sürekli niteliktedir.

Madde 827- Üst hakkının içerik ve kapsamıyla ilgili olarak resmî senette yer alan, özellikle yapının konumuna, şekline, niteliğine, boyutlarına, özgülenme amacına ve üzerinde yapı bulunmayan alandan faydalanmaya ilişkin sözleşme kayıtları herkes için bağlayıcıdır.

Madde 828- Üst hakkı sona erince yapılar, arazi malikine kalır ve arazinin bütünleyici parçası olur. Bağımsız ve sürekli üst hakkı tapu kütüğüne taşınmaz olarak kaydedilmişse, üst hakkı sona erince bu sayfa kapatılır. Taşınmaz olarak kaydedilmiş olan üst hakkı üzerindeki rehin hakları, diğer bütün hak, kısıtlama ve yükümlülükler de sayfanın kapatılmasıyla birlikte sona erer. Bedele ilişkin hükümler saklıdır.

Madde 829- Taşınmaz maliki, aksi kararlaştırılmadıkça, kendisine kalan yapılar için üst hakkı sahibine bir bedel ödemez. Uygun bir bedel ödenmesi kararlaştırılmışsa, miktarı ve hesaplanış biçimi belirlenir. Ödenmesi kararlaştırılan bedel, üst hakkı kendileri için rehnedilmiş olan alacaklıların henüz ödenmemiş alacaklarının güvencesini oluşturur ve rızaları olmaksızın üst hakkı sahibine ödenmez. Kararlaştırılan bedel ödenmez veya güvence altına alınmazsa, üst hakkı sahibi veya bu hak kendisine rehnedilmiş olan alacaklı, bedel alacağına güvence olmak üzere, terkin edilen üst hakkı yerine aynı derecede ve sırada bir ipotek için tescilini isteyebilir. Bu ipotek, üst hakkının sona ermesinden başlayarak üç ay içinde tescil edilir.

Madde 830- Taşınmaz malikine kalan yapılar için üst hakkı sahibine ödenmesi kararlaştırılan bedelin miktarı ve bunun hesaplanış biçimi ile bu bedel borcunun kaldırılmasına ve arazinin ilk hâline getirilmesine ilişkin anlaşmalar, üst hakkının kurulması için gerekli olan resmî şekle tâbidir ve tapu kütüğüne şerh verilebilir.

3.8 Gayrimenkuller ve Gayrimenkul Projeleri İçin Alınmış Yapı Ruhsatlarına, Tadilat Ruhsatlarına, Yapı Kullanım İzinlerine İlişkin Bilgileri İle İlgili Mevzuat Uyarınca Alınması Gerekli Tüm İzinlerin Alınıp Alınmadığına ve Yasal Gerekliliği Olan Belgelerin Tam ve Doğru Olarak Mevcut Olup Olmadığı Hakkında Bilgi

Rapora konu taşınmaz için mevzuat uyarınca alınması gereken izinlerin alındığı ve yasal gerekliliği olan belgelerin tam ve doğru olarak mevcut olduğu görülmüştür.

Mimari Proje: Bila tarih onaylı

Yapı Ruhsatı: 17.11.2006 tarih ve 1/11 numara ile 15.232 m2 inşaat alanı için verilmiştir.

Yapı Kullanma İzin Belgesi: 27.08.2008 tarih ve 08/13 numara ile 15.232 m2 inşaat alanı için verilmiştir.

Turizm İşletme Belgesi: 30.12.2005 – 10302

Novotel Trabzon(5 Yıldızlı otel): 192 Oda+4 Bedensel Engelli Odası+4 Suit-400 Yatak, 50 kişilik Alakart Lokanta, 50 kişilik açık yemek alanı, 45 kişilik çok amaçlı salon, 35 kişilik toplantı salonu(2 Adet), 12 kişilik toplantı salonu(2 Adet), 105 Kişilik Toplantı Salonu, 310 Kişilik konferans salonu, kapalı yüzme havuzu, sauna(2 adet), buhar odası(2 adet), masaj ünitesi(3 adet), aletli jimnastik salonu, tenis kortu, satış ünitesi(2 adet), 118 araçlık otopark

3.9 Değerlemesi Yapılan Projeler İle İlgili Olarak, 29/6/2001 Tarih ve 4708 Sayılı Yapı Denetimi Hakkında Kanun Uyarınca Denetim Yapan Yapı Denetim Kuruluşu (Ticaret Unvanı, Adresi vb.) ve Değerlemesi Yapılan Gayrimenkul İle İlgili Olarak Gerçekleştirdiği Denetimler Hakkında Bilgi

Değerleme konusu taşınmaz 29.06.2001 tarih ve 4708 sayılı “Yapı Denetimi Hakkında Kanun” un 11. Maddesi gereği yapı denetimine tabi değildir. Ancak yapı denetimi mimari projede, Kahramanmaraş Caddesi, Yıldırımlar İşhanı, Kat:2, No:223 Trabzon adresinde “Rıza Nuri NALBANTOĞLU”, statik proje G.Paşa Mahallesi, Kasımoğlu Çıkmaçı, Aygün Apartmanı, Kat:3, No: 19 Trabzon adresinde “Kemal ÇAM”, Elektrik projesinde, Uzun Sokak, Tabakhane Yolu, No:105/F Trabzon adresinde “Mustafa Yılmaz ODABAŞ” ve mekanik tesisat projesi Uzun Sokak, Çinili Çarşı, Kat:2, No:411 Trabzon adresinde faaliyet gösteren “Şaban BÜLBÜL” tarafından gerçekleştirilmiştir.

3.10 Eğer belirli bir projeye istinaden değerlendirme yapılıyorsa, projeye ilişkin detaylı bilgi ve planların ve söz konusu değerlerin tamamen mevcut projeye ilişkin olduğuna ve farklı bir projenin uygulanması durumunda bulunacak değerlerin farklı olabileceğine ilişkin açıklama

Söz konusu parsel üzerinde cins değişikliği yapılmış, otel olarak kullanılan yapı bulunmaktadır. Değerleme, bu taşınmaz için hazırlanan ve onaylanan mevcut projeye ve yasal evraklara dair yapılmıştır. Farklı bir proje değerlendirilmesi yapılmamıştır.

3.11 Varsa, Gayrimenkulün Enerji Verimlilik Sertifikası Hakkında Bilgi

Söz konusu gayrimenkule ait enerji kimlik belgesi temin edilememiştir.

4. GAYRİMENKULÜN FİZİKİ ÖZELLİKLERİ

4.1 Gayrimenkulün Bulunduğu Bölgenin Analizi ve Kullanılan Veriler

Trabzon, Türkiye'nin bir ili ve en kalabalık yirmi yedinci şehridir. TÜİK verilerine göre ise Trabzon'un 2021 nüfusu 816.684 oldu. Karadeniz Bölgesi'nin Doğu Karadeniz Bölümü'nde yer alan ilin Karadeniz'e kıyısı bulunur. Karadeniz sahili ile Doğu Karadeniz Dağları arasında yer almakta olup yüz ölçümü açısından az bir alan kaplar. Batısında Giresun'a bağlı Eynesil ilçesi, güneyinde Gümüşhane'ye bağlı Torul ilçesi ve Bayburt, doğusunda da Rize'ye bağlı İkizdere ve Kalkandere ilçeleri bulunur. 7 Eylül 2010 tarih ve 27695 sayılı resmi gazetede yayımlanan karar ile birlikte 7 belde ve 29 köy tüzel kişilikleri kaldırılarak belediye sınırlarına dahil edilmiştir.

Trabzon, günümüzde Karadeniz Bölgesi'nin Samsun'dan sonra ikinci büyük kentidir. Trabzon, 12 Kasım 2012 tarihinde kabul edilen büyükşehir yasa tasarısı ile büyükşehir belediyesi olmuş ve merkez ilçe kaldırılarak Ortahisar ilçesi kurulmuştur



Kent merkezi kuzeyde denizden, güneyde Boztepe'nin üzerine kadar düzgün olmayan teraslar halinde yükselir. Değirmendere, Kuzgundere (ya da Tabakhane) ve Zağnos dereleri yerleşimi güneyden kuzeye derin boğazlarla bölmüştür. Tabakhane ve Zağnos dereleri arasında kalan ve düzgün olmayan yüksek bir masa formundaki alan üzerinde, kentin bilinen en eski yerleşim kalıntıları tespit edilmiştir. İşte bu nedenle Trabzon adının eski

Grekçe masa ya da trapez/yamuk biçimi karşılığı olarak “trapezos” kelimesinden geldiği görüşü ağırlık kazanmaktadır. Trabzon adına, Trapezos olarak ilk kez, Yunanlı komutan Kesnophon tarafından kaleme alınan, M.Ö. 4. Yüzyılda geçen olayların anlatıldığı “Anabasis” adlı antik kaynakta rastlanmaktadır.

4.2 Mevcut Ekonomik Koşulların, Gayrimenkul Piyasasının Analizi, Mevcut Trendler ve Dayanak Veriler ile Bunların Gayrimenkulün Değerine Etkileri Bazı Ekonomik Veriler ve İstatistikler

Δ Nüfus;

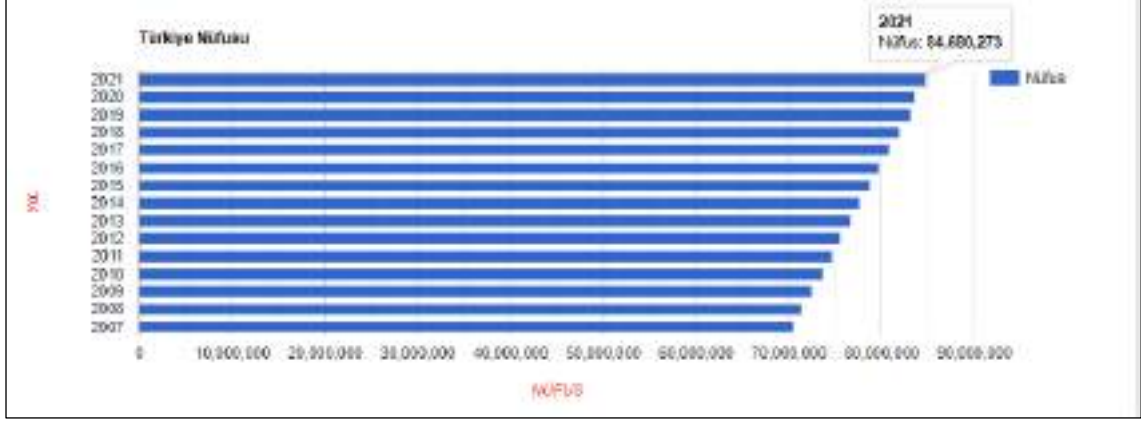

Türkiye'de ikamet eden nüfus, 31 Aralık 2021 tarihi itibarıyla bir önceki yıla göre 1 milyon 65 bin 911 kişi artarak 84 milyon 680 bin 273 kişiye ulaştı. Erkek nüfus 42 milyon 428 bin 101 kişi olurken, kadın nüfus 42 milyon 252 bin 172 kişi oldu. Diğer bir ifadeyle toplam nüfusun %50,1'ini erkekler, %49,9'unu ise kadınlar oluşturdu.

Δ TÜFE/Enflasyon Endeksleri;

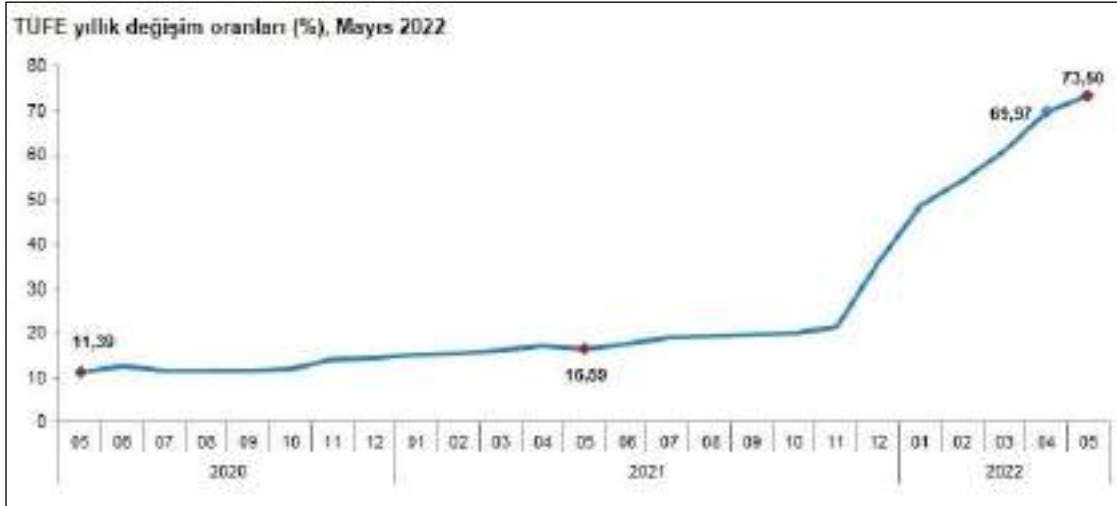

TÜFE'de (2003=100) 2022 yılı Mayıs ayında bir önceki aya göre %2,98, bir önceki yılın Aralık ayına göre %35,64, bir önceki yılın aynı ayına göre %73,50 ve on iki aylık ortalamalara göre %39,33 artış gerçekleşti. (TÜİK.)

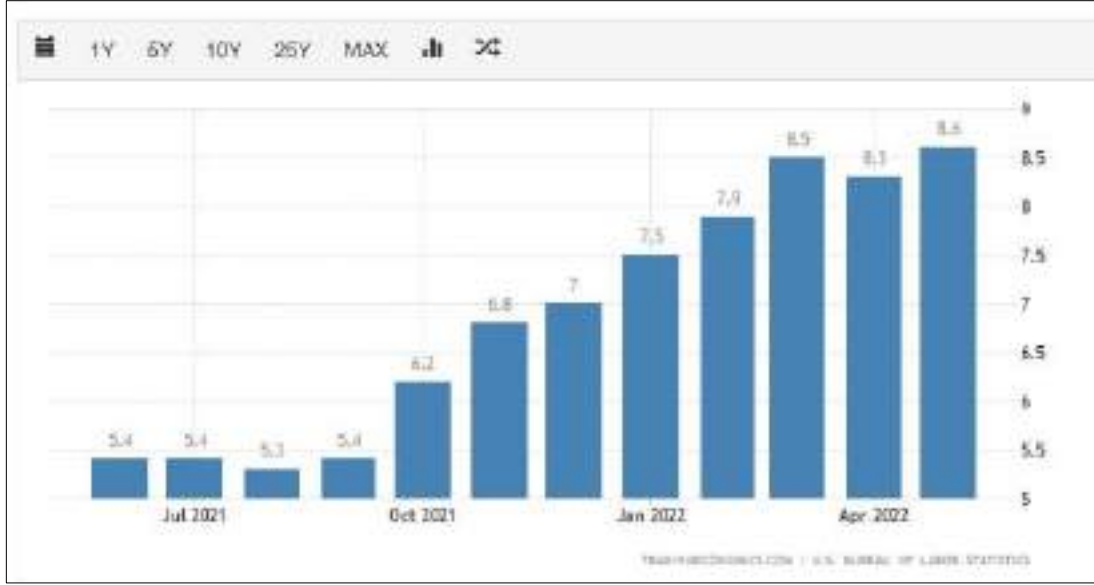

A.B.D son 5 yıllık tüketici fiyat endeksi grafiği ve oranları yukarıdaki gibidir. 2020 yılı itibariyle enflasyon oranı yıllık bazda Nisan ayına kadar ortalama 2,3 seviyelerinde iken Nisan ayı ile birlikte ciddi düşüş göstermiş olup, bu oran %0,5 altına kadar inmiştir. 2021 Ocak ayında %1,7 olan enflasyon oranı bu aydan itibaren sürekli artış göstererek 2022 Mayıs ayı itibariyle %8,6 seviyesine gelmiştir.

Δ GSYİH/Büyüme Endeksleri;

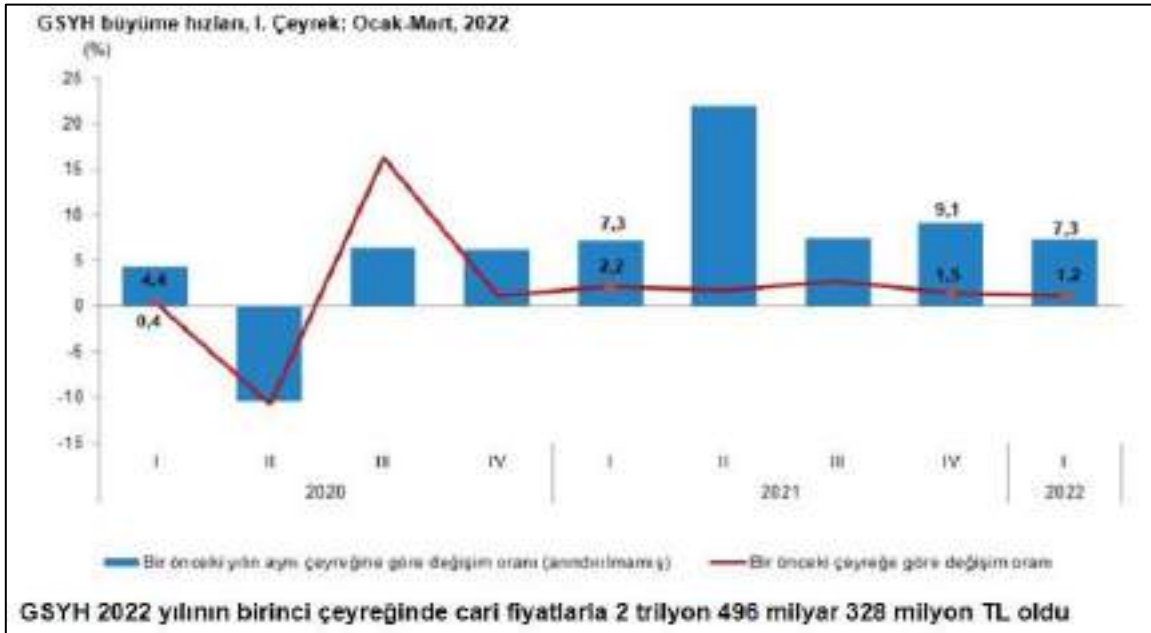

GSYH 2022 yılı birinci çeyrek ilk tahmini; zincirlenmiş hacim endeksi olarak, bir önceki yılın aynı çeyreğine göre %7,3 arttı. GSYH'yi oluşturan faaliyetler incelendiğinde; 2022 yılı birinci çeyreğinde bir önceki yıla göre zincirlenmiş hacim endeksi olarak; finans ve sigorta faaliyetleri %24,2, bilgi ve iletişim faaliyetleri %16,8, hizmetler %14,9, mesleki, idari ve destek hizmet faaliyetleri %8,9, sanayi %7,4, diğer hizmet faaliyetleri %6,8, gayrimenkul faaliyetleri %5,4, kamu yönetimi, eğitim, insan sağlığı ve sosyal hizmet faaliyetleri %5,2 ve tarım %0,9 arttı. İnşaat sektörü ise %7,2 azaldı. (TUİK)

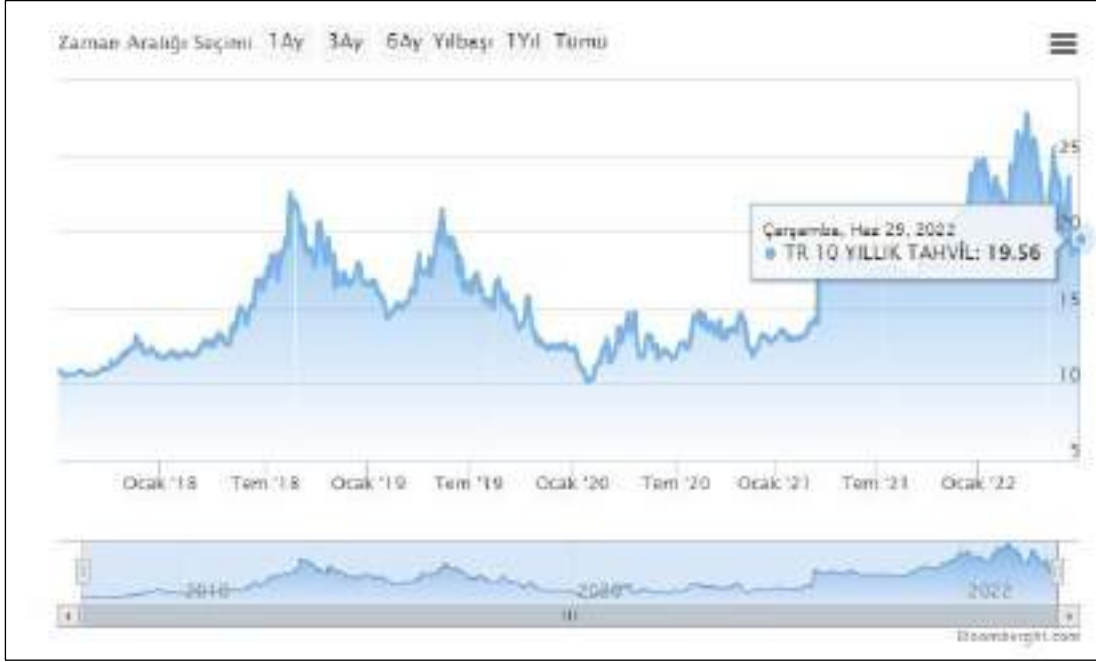
Δ TR ve USD ile EURO 10 Yıllık Devlet Tahvili Değişimi;

Yaklaşık son 10 yıllık dönemde TR 10 yıllık DİBS olan tahvil oranları ortalama %10 seviyelerinde seyrederken 2018 yılı 2.çeyreğiyle birlikte artışa geçerek %20 ve üzeri seviyelere kadar ulaşmıştır. Haziran 2022 itibariyle ortalama %19,56 seviyelerindedir. (Grafik: Bloomberght.com)

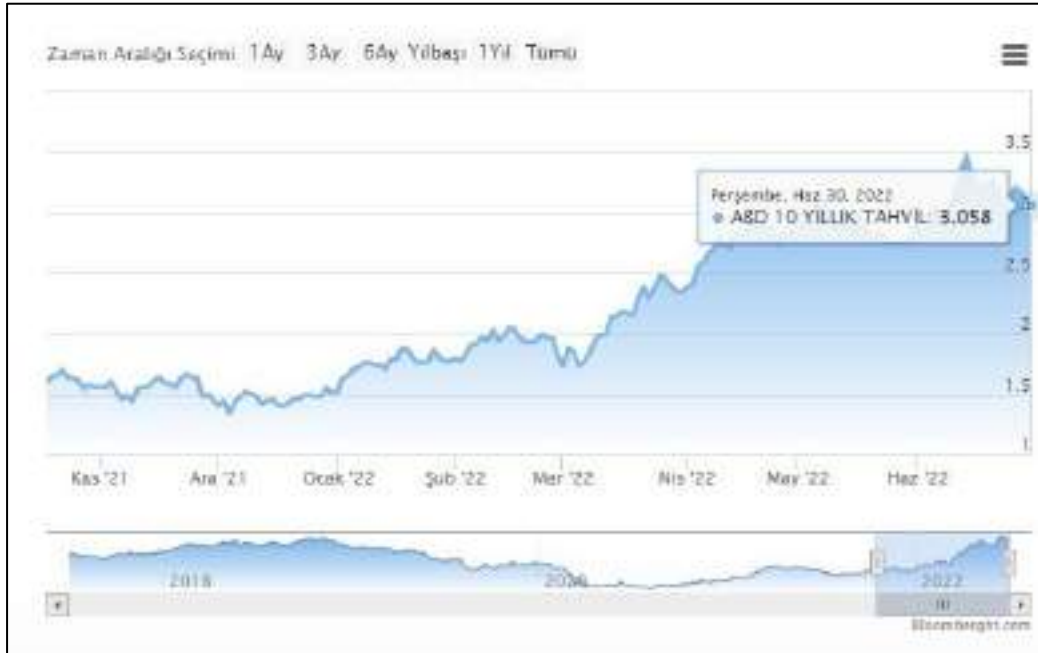

Yaklaşık son 10 yıllık dönemde USD 10 yıllık DİBS olan tahvil oranları ortalama %2 seviyelerinde seyredirken 2019 yılı son çeyreğiyle birlikte ciddi düşüşe geçerek %1,5 ve altı seviyelere inmiş Mart 2020 itibariyle düşüşe geçmiştir. 2021 yılından itibaren ise artış eğiliminde olup Haziran 2022 itibariyle ortalama %3,058 seviyelerindedir. (Grafik: Bloomberght.com)

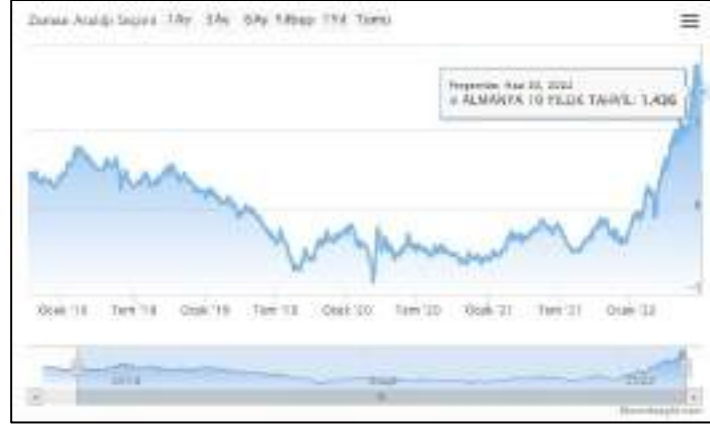

2019 yılı Mayıs ayı ile birlikte Euro 10 yıllık Alman Tahvili ise 0'ın altına inmiş olup 2022 Ocak ayından sonra 0 üzerine çıkmıştır. Bu süre zarfından sonra artış eğiliminde olup Haziran 2022 itibariyle ortalama % 1,43 seviyelerindedir. (Grafik: Bloomberght.com)

LIBOR Faiz Oran Değişimi;

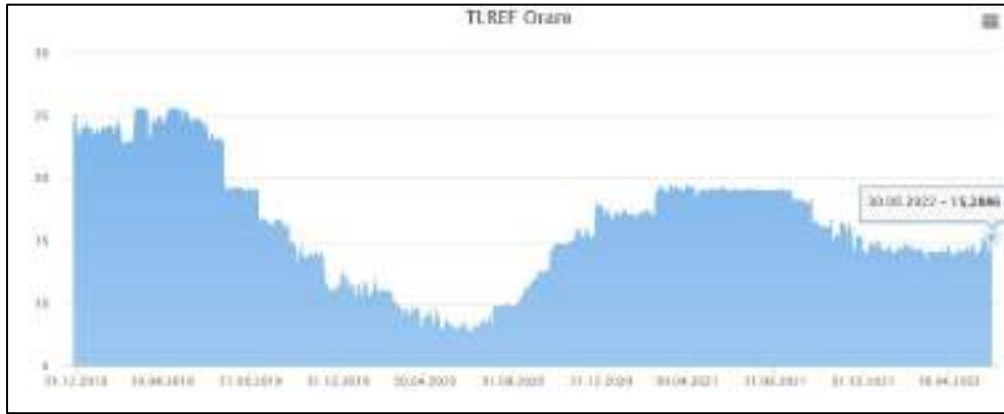

TBB tarafından yayımlanan Türk Lirası Referans Faiz Oranları uygulamasıyla hazırlanmış yukarıdaki grafik yıllara göre TR Libor faiz oranlarını göstermektedir. TR 12 aylık Libor faiz oranı 30.06.2021 itibariyle alışı %19,02 seviyesindedir. 2021 yılında görüldüğü üzere TR yıllık Libor faiz oranı Ekim sonrası %18-19 seyrine devam etmiş olup Kasım ayı itibariyle düşüşe geçmiştir. Haziran ayı itibariyle %14-16 aralığında seyrine devam etmektedir.



ICE tarafından yayımlanan USD Referans Faiz Oranları uygulamasıyla hazırlanmış yukarıdaki grafik yıllara göre USD Libor faiz oranlarını göstermektedir. USD 12 aylık Libor faiz oranı 30.06.2021 itibariyle 0,5% seviyesindedir. 2021 yılında görüldüğü üzere USD Libor faiz oranı Ekim itibariyle 0,5% altına düşse de Mart 2022 itibariyle yukarı yönlü seyretilmektedir. Haziran ayı itibariyle %1,51 seviyesindedir.

Δ TCMB ve FED Faiz Oran Değişimi;



Türkiye Cumhuriyeti Merkez Bankası tarafından açıklanan son verilere göre faiz oranı 14,00% dur. 2010-2018 yılları arasında ortalama 5,0% - 7,5% aralığında değişen bu oran 2018 Mayıs ayı itibariyle 20,00% seviyesi üzerlerine kadar çıkmış, 2020 itibariyle 10,00% altına düşmüş Eylül 2020'de tekrar artışa geçerek rapor tarihi itibariyle %14,00 dir.



A.B.D Merkez Bankası FED tarafından açıklanan son verilere göre faiz oranı 0,25% tir. 2017 – 2019 itibariyle 2,50% seviyelerine kadar çıkmışken, faiz oranı 2022 itibariyle yukarı yönlü seyretmiştir. Haziran 2022 itibariyle 1,75% seviyelerindedir.

Δ Risksiz Getiri Oranları

RISKSİZ GETİRİ ORANLARI								
Moody's	S&P	Fitch	(1/1/22)					
Ay: Ergun CMB/TMGUİ			Açıklama	Güncelleme	Hisse Senedi Risk Primi	Ülke Riski	Tenörizasyon Farkı	Risksiz Getiri Oranı
Almanya (GER)	AAA	AAA	En yüksek kalite				% 0,00	% 0,35
ABD (USA)	AAA	AAA					% 0,00	% 2,83
Türkiye (TUR)	B-	B+	Oldukça spekülasyon	13 Ara 2021			% 3,83	% 20,35
				12 Şub 2022			% 3,83	% 20,35
				14 Eylül 2020			% 4,68	% 19,30
10 Yıllık Devlet Tahvil Getirisi (TUR)				14 Nis 2022	% 9,68	% 5,44		
10 Yıllık Devlet Tahvil Getirisi (GER)				14 Nis 2022	% 4,24	% 0,00		
10 Yıllık Devlet Tahvil Getirisi (USA)				14 Nis 2022	% 4,24	% 0,00		

*Tenörizasyon farkları Prof. Arzuhan Demirdoran'ın blog sayfasından alınmıştır.
10 yıllık devlet tahvillerinin getirileri ise World Government Bonds üzerinden çekilmiştir.*

Nisan ayı itibarıyla yapılan araştırmada risksiz getiri oranları belirlenmiştir. Hisse senedi risk primleri oranları getiri oranı olarak kabul edilebilirken, Türkiye'nin ülke riski, yatırımcının güveninin azalması gibi durumlar dikkate alınarak %5-6 seviyelerinin üzerindedir. (ergununutmaz.com)

Δ Türkiye CDS Risk Primi ;



Türkiye'nin kredi ödeyebilme durumunu gösteren ve risk primi olarak adlandırılan "5 yıllık CDS göstergesi" 800 baz puanı aşarak 2008 yılı sonrası en yüksek seviyeye çıktı. Ancak rapor tarihi itibarıyla tekrar 800 baz puan altına düşmüştür.

Δ Türkiye’de Gayrimenkul ve İnşaat Sektörü;

2018 yılında yaşadığımız kur dalgalanması ve buna bağlı gelişmeler karşısında başta ekonomik anlamda alınan YEP kararları ardından yapılan düzenlemeler ile dengelenme 2019 yılında önemli ölçüde sağlanmış görünmekteydi. Yıllık GSYH, zincirlenmiş hacim endeksi olarak, 2019 yılında bir önceki yıla göre yüzde 0,9 artmıştır. Ancak sektörel bazda bakıldığında, finans ve sigorta faaliyetleri toplam katma değeri yüzde 7,4, kamu yönetimi, eğitim, insan sağlığı ve sosyal hizmet faaliyetleri yüzde 4,6, diğer hizmet faaliyetleri yüzde 3,7 ve tarım sektörü yüzde 3,3 artarken, inşaat sektörü yüzde 8,6, mesleki, idari ve destek hizmet faaliyetleri ise yüzde 1,8 azalmıştır. İnşaat sektöründe görülen bu sert düşüş 2018 yılından itibaren kendisini gösteren talep eksikliği, maliyet artışı ve yüklenicilerin yaşadığı nakit akış sorunlarından kaynaklanmış görülmektedir. İnşaat sektörü cari fiyatlar ile 2019 yılında GSYH içinde yüzde 5,4 bir paya sahip olurken gayrimenkul sektörü yüzde 6,7 oranında paya sahip olmuştur. İki sektör GSYH’nın yüzde 12,1 oranında bir büyüklüğe ulaşmışlardır.

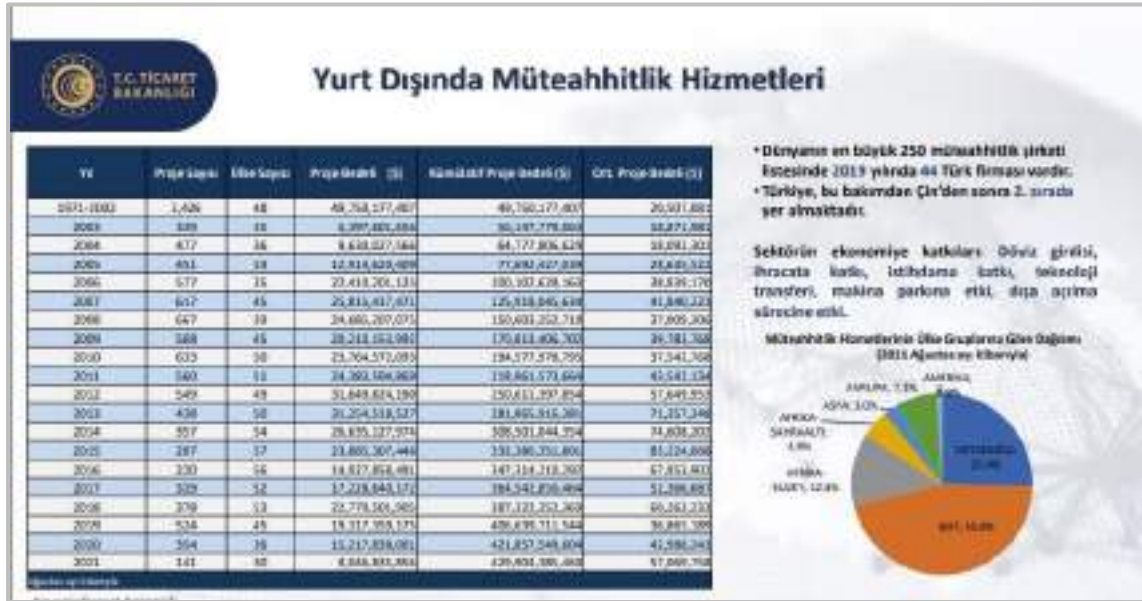

Diğer pek çok ekonomide olduğu gibi, Türkiye’de de inşaat sektörü, genel ekonomi açısından bir öncü gösterge olmanın yanında büyümenin itici gücünü oluşturma özelliğini de taşıyor. İnşaat sektöründeki ivmelenme ve yavaşlama genel ekonomiye göre daha önce gerçekleşiyor. Bununla birlikte, son dönemlerdeki yavaşlama haricinde sektörün yüksek büyüme temposuyla genel ekonomik büyümeye hem doğrudan hem de dolaylı olarak en önemli katkı yapan sektörlerden biri olduğu görülüyor.

Türk inşaat sektörünün uzun dönemli eğilimlerine baktığımızda genel ekonomideki dalgalanmalara en duyarlı sektörlerden biri olduğu söylenebilir. İnşaat sektöründeki büyüme eğilimi bir bakıma GSYH’nin öncü göstergesi durumundadır.

2019 yılı yabancıya gayrimenkul satışında özellikle konut satışında patlama yaşanan bir yıl olmuştur. 2020 yılı 2.çeyreğiyle birlikte konut kredi faizlerinde yaşanan tarihi düşüşle birlikte özellikle sıfır konutlarda satış rakamları çok hızlı bir seviyeye ulaşmıştır. 2021 yılında ise faiz oranlarındaki artış sektör olumsuz etkilemiş, buna rağmen artış devam etmiştir. Konut satışları Ocak-Eylül döneminde bir önceki yılın aynı dönemine göre %18,3 azalışla 949 bin 138 olarak gerçekleşmiştir.

Türkiye genelinde konut satışları 2022 Nisan ayında bir önceki yılın aynı ayına göre %38,8 artarak 133 bin 58 oldu. Konut satışlarında İstanbul, 26 bin 330 konut satışı ve %19,8 ile en yüksek paya sahip oldu. Satış sayılarına göre İstanbul’u 12 bin 195 konut satışı ve %9,2 pay ile Ankara, 8 bin 459 konut satışı ve %6,4 pay ile İzmir izledi. Konut satış sayısının en az olduğu iller sırasıyla 25’er konut ile Ardahan ve Hakkari, 47 konut ile Bayburt oldu.

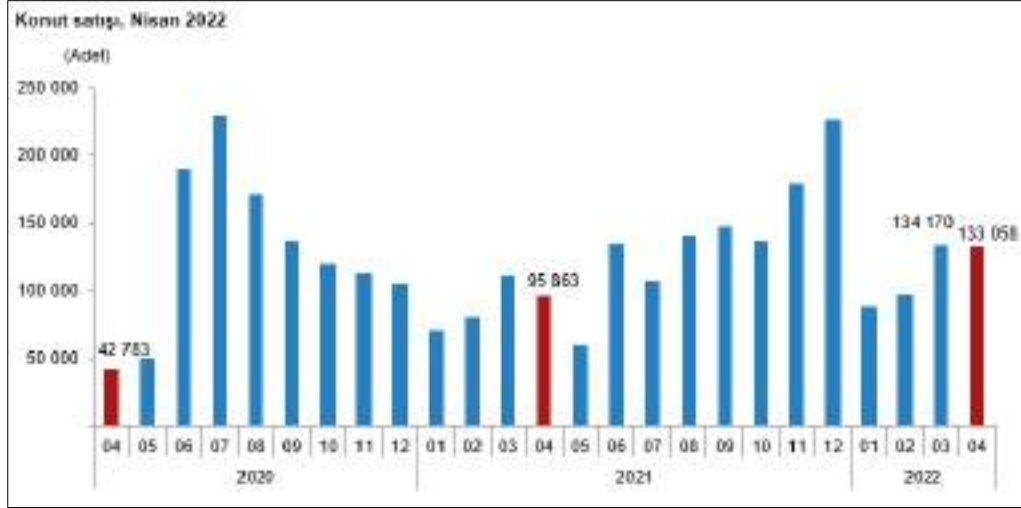

Türkiye genelinde ipotekli konut satışları Nisan ayında bir önceki yılın aynı ayına göre %82,9 artış göstererek 32 bin 30 oldu. Toplam konut satışları içinde ipotekli satışların payı %24,1 olarak gerçekleşti. Ocak-Nisan döneminde gerçekleşen ipotekli konut satışları ise bir önceki yılın aynı dönemine göre %55,1 artışla 100 bin 372 oldu. Nisan ayındaki ipotekli satışların, 7 bin 239'u; Ocak-Nisan dönemindeki ipotekli satışların ise 25 bin 724'ü ilk el satış olarak gerçekleşti. Türkiye genelinde diğer konut satışları Nisan ayında bir önceki yılın aynı ayına göre %28,9 artarak 101 bin 28 oldu. Toplam konut satışları içinde diğer satışların payı %75,9 olarak gerçekleşti. Ocak-Nisan döneminde gerçekleşen diğer konut satışları ise bir önceki yılın aynı dönemine göre %19,9 artışla 352 bin 749 oldu.

Konut satış sayısı, Nisan 2022

	Nisan			Ocak - Nisan		
	2022	2021	Değişim (%)	2022	2021	Değişim (%)
Satış şekline göre toplam satış	133 058	95 863	38,8	453 121	358 913	26,2
İpotekli satış	32 030	17 514	82,9	100 372	64 730	55,1
Diğer satış	101 028	78 349	28,9	352 749	294 183	19,9
Satış durumuna göre toplam satış	133 058	95 863	38,8	453 121	358 913	26,2
İlk el satış	36 421	29 212	24,7	130 858	100 582	19,4
İkinci el satış	96 637	66 651	45,0	322 263	249 331	29,3

Yabancılara yapılan konut satışları Nisan ayında bir önceki yılın aynı ayına göre %58,1 artarak 6 bin 447 oldu. Nisan ayında toplam konut satışları içinde yabancılara yapılan konut satışının payı %4,8 oldu. Yabancılara yapılan konut satışlarında ilk sırayı 2 bin 564 konut satışı ile İstanbul aldı. İstanbul'u sırasıyla bin 970 konut satışı ile Antalya, 333 konut satışı ile Ankara izledi.

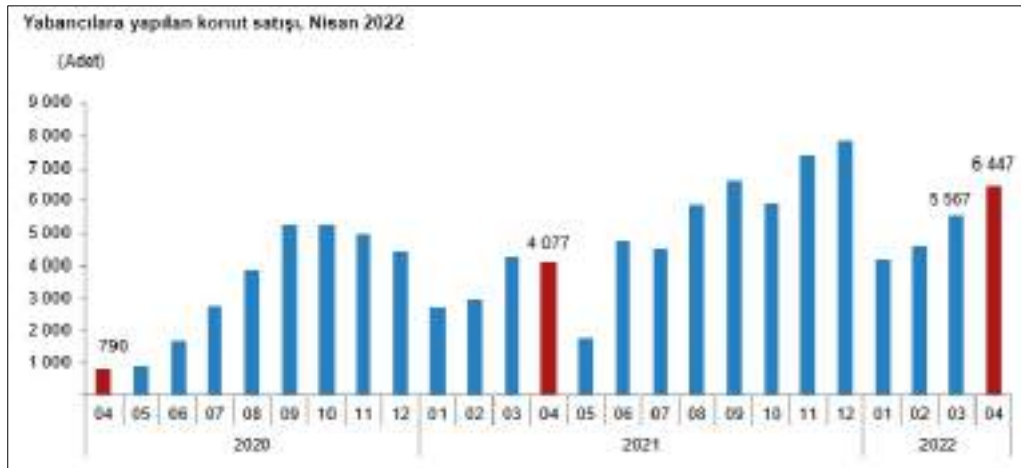

Δ Türkiye’de Turizm Sektörü:

Turizm sektörü, tarihinin en zorlu süreçlerinden birini 2020 yılında yaşadı. 2020 yılında uluslararası yolcu sayısı bir önceki yıla göre yüzde 74 düştü. Sektörde 2020 yılında küresel olarak 1.3 trilyon dolar civarında bir kayıp olduğu belirtilirken bu sayı, 2009 küresel ekonomik krizde yaşanan kayıptan 11 kat daha fazla gerçekleşti. Pandeminin turizm sektörü üzerindeki önemli etkileri üzerine KDV oranı indirimi sağlanırken, konaklama vergisi ile ecrimisil, kira, kesin izin, kesin tahsis, irtifak hakkı, kullanma izni, yararlanma, ilave yararlanma bedeli ve hasılat payı ödemeleri ertelendi. Yine istihdam ve piyasadaki olumsuz etkinin azaltılması adına sosyal güvenlik ve iş hukuku mevzuatında çok sayıda uygulamada düzenlemeye gidildi.

Dünya Sağlık Örgütü tarafından pandemi olarak ilan edilen Covid-19 salgını, hareketliliği büyük ölçüde kısıtladığından başta turizm sektörü olmak üzere birçok sektörü olumsuz yönde etkiledi. Bacasız sanayi olarak adlandırılan turizm sektörü özellikle Türkiye gibi büyük paya sahip olduğu ülkelerde, ekonomi için büyük önem taşıyor. Covid-19’dan önce Türkiye, turizm sektöründe pozitif yönde bir eğilim yaşamaya devam etti. Türkiye’de 2019 yılında turizmin gayrisafi milli hasılaya doğrudan katkısı 37,5 milyar dolar olarak gerçekleşti ve 51,9 milyon ziyaret eden turist sayısı ve 34,5 milyar dolar turizmden elde edilen gelir ile son 9 yıldaki en yüksek rakamlara ulaştı. 2019 yılında Dünya Turizm Örgütü’ne göre ziyaret eden turist sayısı bazında Dünya’da ilk 10 turizm destinasyonu arasında yer aldı. Türkiye’nin toplam turizm geliri, 2019 yılında TÜİK’e göre bir rekor olarak bir önceki seneye göre %17 artışla 34,5 milyar dolara ulaştı. Kişi başı ortalama harcama 666 dolar, gecelik ortalama harcama ise 68 dolar oldu. Türkiye’yi ziyaret eden turist sayısı, 2019 yılında bir önceki seneye göre %14 artarak 51,9 milyon olarak gerçekleşti. 2019 yılında 7 milyon ziyaretçi ile Rusya, Türkiye’ye en çok turist gönderen ülke oldu. Almanya 5 milyon turist ile listede ikinci sırada yer alırken, Almanya’yı 2,7 milyon turist ile Bulgaristan, 2,6 milyon turist ile İngiltere ve 2,1 milyon turistle İran takip etti.

Türkiye’de ilk Covid-19 vakasının 11 Mart 2020 tarihinde tespit edilmesiyle kısıtlamalar başladı. Pandeminin başlangıç yılı olan 2020’de Türkiye’nin toplam turizm geliri %65 azalışla 12,1 milyar dolara Türkiye’yi ziyaret eden turist sayısı pandemi sebebiyle gerçekleşen uçuş ve seyahat yasakları sebebiyle %69 azalışla 15,8 milyona geriledi. Ziyaretçilerin %80’i yurt dışında ikamet eden yabancı ziyaretçiler iken %20’si yurt dışında ikamet eden Türk vatandaşları oldu. 2020 yılında da Türkiye’ye en çok turist 2,1 milyon kişi ile önceki yıla göre %69,7 azalış olsa da Rusya’dan geldi. Rusya’yı 1,2 milyon ziyaretçi ile Bulgaristan, 1,1 milyon ziyaretçi ile Almanya, 821 bin ziyaretçi ile İngiltere ve 386 bin ziyaretçi ile İran takip etti. Kültür ve Turizm Bakanlığı verilerine göre, 2020 yılında Türkiye’de yerli ve yabancı ziyaretçilerin en çok konakladığı iller sırasıyla Antalya, İstanbul ve Muğla oldu.

Türkiye’yi 2020 yılının ilk çeyreğinde 5,6 milyon kişi ziyaret etti. 2021 yılının ilk çeyreği dikkate alındığında ise %54 azalışla 2,6 milyon ziyaretçiye ulaşıldı. 2021 yılının ikinci çeyreğinde 4 milyon kişinin ziyaret etmesiyle 2021 yılının ilk yarısında yaklaşık 6,6 milyon kişi Türkiye’yi ziyaret etmiş oldu. Türkiye Otelciler Birliği (TUROB) tarafından gelen – giden iç ve dış hat yolcu trafiğinin açıklandığı Havalimanı İstatistikleri’ne göre, pandemi öncesi ve pandemi dönemi karşılaştırıldığında uluslararası seyahat yasaklarının etkisiyle dış hat yolcu sayısındaki azalışın iç hatta göre daha fazla olduğu gözlemlendi. 2021 yılının ilk yarısı bir önceki yılın ilk yarısıyla karşılaştırıldığında ise İstanbul’daki havalimanlarında iç hatta %15 ve toplamında %3’lük bir artış görülürken, dış hatta %5’lik azalış görüldü. Antalya Havalimanı ve Muğla’daki havalimanlarında ise 2021 yılının ilk yarısında 2020 yılının ilk yarısına kıyasla özellikle dış hatlar ziyaretçi sayısında ciddi bir artış görüldü. 2021 yılında bir önceki yıla göre hava trafiğinde artış görülse de 2019’daki seviyeler yakalanamadı.

TÜİK verilerine göre, 2021 yılının ilk çeyreğinde 943 dolar olan kişi başı ortalama harcama ikinci çeyrekte 739 dolar olurken, 2021 yılının ilk çeyreğinde 56 dolar olan gecelik ortalama harcama ise ikinci çeyrekte 57 dolar oldu. Türkiye, son yıllarda siyasi ve politik çeşitli sorunlar sebebiyle turizm sektöründe farklı dönemlerde sıkıntılar yaşadı. Diğer yandan salgının etkisini arttırmasıyla birlikte finansal borçların geri ödemesinin yönetilmesi zor bir hal aldı. 16 milyar dolara ulaşan turizm sektörü

borç yükünün kendi öz kaynaklarından karşılanması zor gözükmekte olup finansal destek gerekebileceği düşünülüyor.

Turizm geliri Ocak, Şubat ve Mart aylarından oluşan I. çeyrekte bir önceki yılın aynı çeyreğine göre %122,4 artarak 5 milyar 454 milyon 488 bin dolar oldu. Turizm gelirinin (cep telefonu dolaşım ve marina hizmet harcamaları hariç) %76,5'i yabancı ziyaretçilerden, %23,5'i ise yurt dışında ikamet eden vatandaş ziyaretçilerden elde edildi.

Ziyaretçiler, seyahatlerini kişisel veya paket tur ile organize etmektedirler. Bu çeyrekte yapılan harcamaların 4 milyar 852 milyon 137 bin dolarını kişisel harcamalar, 602 milyon 350 bin dolarını ise paket tur harcamaları oluşturdu.

Turizm geliri ve ziyaretçi sayısı, I. Çeyrek: Ocak-Mart, 2022							
Çıkış yapan ziyaretçiler							
Yıl	Çeyrek	Turizm geliri (Bin \$)	Değişim oranı ⁽¹⁾ (%)	Kişi sayısı	Değişim oranı ⁽¹⁾ (%)	Kişi başı ortalama harcama (\$)	Gecelik ortalama harcama (\$)
2021	Yıllık	24 482 332	103,0	29 357 463	85,5	834	66
	I	2 452 213	-40,2	2 800 408	-53,9	843	56
	II ⁽²⁾	3 003 628	-	4 068 210	-	739	57
	III	11 395 117	181,8	13 840 872	143,4	835	74
	IV	7 631 374	95,0	8 050 112	97,5	843	63
2022	I	5 454 488	122,4	6 451 657	148,1	845	68

Tablodaki rakamlar, yuvarlamadan dolayı toplamı vermeyebilir.
(1) Değişim oranı: Bir önceki yılın aynı dönemine göre hesaplanmaktadır.
(2) Koronavirüs (COVID-19) sedeni ile önce kapılarında anket yapılamadığından, 2020 yılı II. çeyreğe ilişkin veri yayınlanamamıştır. 2021 yılı II. çeyreğine ait değişim oranı hesaplanmamıştır.



Bu çeyrekte geceleme yapan yabancıların ortalama gecelik harcaması 75 dolar, yurt dışında ikamet eden vatandaşların ortalama gecelik harcaması ise 51 dolar oldu.

Ülkemizden çıkış yapan ziyaretçi sayısı 2022 yılı I. çeyreğinde bir önceki yılın aynı çeyreğine göre %148,1 artarak 6 milyon 451 bin 657 kişi oldu. Bunların %76,6'sını 4 milyon 943 bin 964 kişi ile yabancılar, %23,4'ünü ise 1 milyon 507 bin 693 kişi ile yurt dışında ikamet eden vatandaşlar oluşturdu.

İkinci sırada %24 ile "akraba ve arkadaş ziyareti", üçüncü sırada ise ile %10,1 ile "alışveriş" yer aldı. Yurt dışı ikametli vatandaşlar ise ülkemize %62,4 ile en çok "akraba ve arkadaş ziyareti" amacıyla geldi.

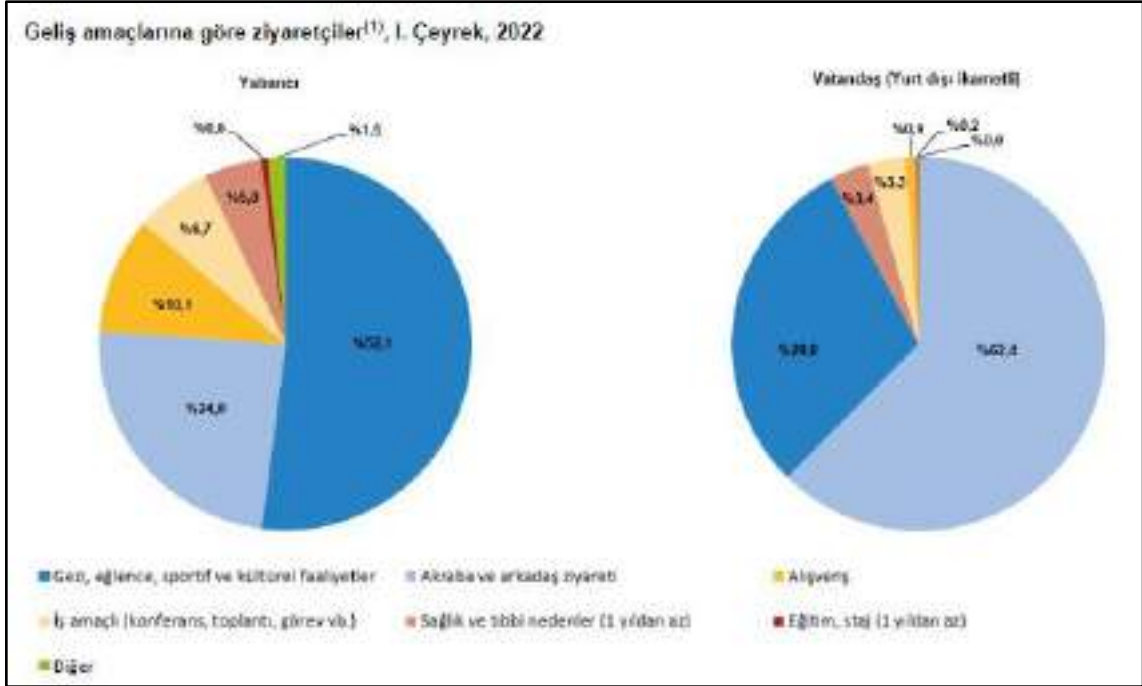

Yurt içinde ikamet edip başka ülkeleri ziyaret eden vatandaşlarımızın harcamalarından oluşan turizm gideri, geçen yılın aynı çeyreğine göre %181,3 artarak 664 milyon 989 bin dolar oldu. Bunun 623 milyon 265 bin dolarını kişisel, 41 milyon 724 bin dolarını ise paket tur harcamaları oluşturdu.

Turizm gideri ve yurt dışını ziyaret eden vatandaş sayısı, I. Çeyrek: Ocak-Mart, 2022

Giriş yapan vatandaşlar (Yurt içi ikametli)						
Yıl	Çeyrek	Turizm gideri (Bin \$)	Değişim oranı ⁽¹⁾ (%)	Kişi sayısı	Değişim oranı ⁽¹⁾ (%)	Kişi başı ortalama harcama (\$)
2021	Yıllık	1 851 922	67,7	2 738 340	22,1	676
	I	236 423	-70,2	281 322	-83,9	840
	II ⁽²⁾	334 936	-	395 189	-	848
	III	584 379	363,5	873 027	329,6	669
	IV	696 183	276,4	1 188 803	301,6	586
2022	I	664 989	181,3	1 039 666	269,6	640

Bu çeyrekte yurt dışını ziyaret eden vatandaş sayısı bir önceki yılın aynı çeyreğine göre %269,6 artarak 1 milyon 39 bin 666 kişi oldu. Bunların kişi başı ortalama harcaması 640 dolar olarak gerçekleşti.

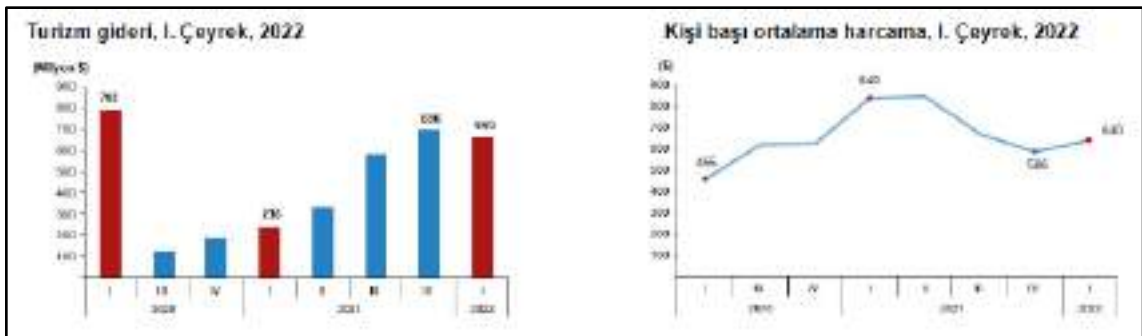

4.3 Değerleme İşlemini Olumsuz Yönde Etkileyen veya Sınırlayan Faktörler

Değerleme tarihi itibarıyla süreç tamamlanana kadar geçen sürede, değerlendirme işlemini olumsuz etkileyen veya sınırlayan herhangi bir faktör olmamıştır.

4.4 Gayrimenkulün Fiziki, Yapısal, Teknik ve İnşaat Özellikleri

Δ Ana Gayrimenkul / Gayrimenkul Özellikleri;

Rapora konu taşınmaz 13.450,31m² yüzölçümüne sahip 209 ada 12 parsel üzerinde yer almaktadır. Parsel bölgenin ana arteri olan Devlet Karayolu Caddesi'ne yaklaşık 70 m mesafelidir. Parsel geometrik olarak amorf formundadır. Parsel üzerinde Novotel Otel olarak kullanılan bir adet yapı bulunmaktadır.

Projesine göre Bodrum kat, Zemin kat, 5 adet normal ve çatı kattan oluşmaktadır. Yapı projesine ve yerinde toplam yaklaşık brüt 15.232 m² kullanım alanına sahiptir.

Yapı (Novotel): Bodrum katında sığınak alanı, çamaşırhane, bakım-onarım odaları, su depoları, teknisyen odası, mekanik odaları ve yakıt tankı odası, zemin katında; yüzme havusu, sağlık merkezi, restoran, lobi-bar, mutfak- servis bölümü ve çok amaçlı salon, normal katlarında oda hacimleri bulunmaktadır. Otel girişi zemin kat seviyesinden güney cephesinden sağlanmaktadır. Otel 5 adet toplantı salonuna sahiptir. Bu salonlar 585m², 28m², 26m², 51m² ve 51 m² kullanım alanına sahiptir. Binada 1 adet servis asansörü, 2 adet oda katlarına çalışan yolcu asansörü bulunmaktadır. Binada ısınma doğalgaz(taşıma) sistemi ile sağlanmaktadır. Bina içerisinde restoran, lobi, mutfak, teknik hacimlerde ve ofis alanlarında zeminler seramik kaplamalı, oda katlarında kat hollerinde zeminler halı kaplamalıdır. Bina içerisinde duvarlar alçı sıva üzeri saten boyalıdır. Otelde 192 adet standart oda, 4 adet süit oda, 5 adet engelli odası olmak üzere 200 adet oda hacmi bulunmaktadır. Odalar yaklaşık 25-30m² kullanım alanlıdır. Her odada banyo hacmi mevcut olup yaklaşık 3m² alanlıdır. Odalara giriş kartlı giriş sistemi ile sağlanmaktadır. Giriş kapıları ahşap paneldir. Oda içerisinde zeminler parke kaplamalı, duvarlar alçı sıva üzeri saten boyalıdır. Banyo alanlarında zeminler ve duvarlar seramik kaplamalı, lavabo, klozet ve vitrifiye takımları mevcuttur. Bina oldukça bakımlıdır ve herhangi bir tadilat ihtiyacı bulunmamaktadır.

4.5 Varsa, Mevcut Yapıyla veya İnşaatı Devam Eden Projeye İlgili Tespit Edilen Ruhsata aykırı Durumlara İlişki Bilgiler

Mahallinde yapılan incelemede yapıların mimari projesi ile genel hatları bakımından uyumlu olduğu görülmüştür.

4.6 Ruhsat Alınmış Yapılarda Yapılan Değişikliklerin 3194 Sayılı İmar Kanunu'nun 21.nci Maddesi Kapsamında Yeniden Ruhsat Alınmasını Gerektiren Değişiklikler Olup Olmadığı Hakkında Bilgi

Mevcut yapı içerisinde yeniden ruhsat alınmasını gerektirecek bir imalat bulunmamaktadır.

4.7 Gayrimenkulün Değerleme Tarihi İtibarıyla Hangi Amaçla Kullanıldığı, Gayrimenkul Arsa veya Arazi İse Üzerinde Herhangi Bir Yapı Bulunup Bulunmadığı ve Varsa, Bu Yapıların Hangi Amaçla Kullanıldığı Hakkında Bilgi

Söz konusu taşınmaz otel olarak kullanılmaktadır.

5. KULLANILAN DEĞERLEME YÖNTEMLERİ

UDS Tanımlı Değer Esası – Pazar Değeri:

↗Pazar değeri, bir varlık veya yükümlülüğün, uygun pazarlama faaliyetleri sonucunda, istekli bir satıcı ve istekli bir alıcı arasında, tarafların bilgili ve basiretli bir şekilde ve zorlama altında kalmaksızın hareket ettikleri, muvazaasız bir işlem ile değerlendirme tarihi itibarıyla el değiştirmesinde kullanılması gerekli görülen tahmini tutardır. Pazar değerinin tanımı aşağıdaki kavramsal çerçeveye uygun olarak uygulanması *gerekir*:

(a) “Tahmini tutar” ifadesi muvazaasız bir pazar işleminde varlık için para cinsinden ifade edilen fiyat anlamına gelmektedir. Pazar değeri, değerlendirme tarihi itibarıyla, pazarda pazar değeri tanımına uygun olarak makul şartlarda elde edilebilecek en olası fiyattır. Bu fiyat, satıcı tarafından makul şartlarda elde edilebilecek en iyi ve alıcı tarafından makul şartlarda elde edilebilecek en avantajlı fiyattır. Bu tahmin, özellikle de satışla ilişkili herhangi bir tarafça sağlanmış özel bedeller veya imtiyazlar, standart olmayan bir finansman, sat ve geri kirala sözleşmesi gibi özel şartlara veya koşullara dayanarak arttırılmış veya azaltılmış bir tahmini fiyatı veya sadece belirli bir malike veya alıcıya yönelik herhangi bir değer unsurunu kapsamaz.

(b) “El değiştirmesinde kullanılacak” ifadesi, bir varlığın veya yükümlülüğün değerinin, önceden belirlenmiş bir tutar veya gerçek satış fiyatından ziyade tahmini bir değer olduğu duruma atıfta bulunur. Bu fiyat değerlendirme tarihi itibarıyla, pazar değeri tanımındaki tüm unsurları karşılayan bir işlemdeki fiyattır;

(c) “Değerleme tarihi itibarıyla” ifadesi değer belirlenmesinin belirli bir tarih itibarıyla belirlenmesini ve o zamana özgü olmasını gerektirir. Pazarlar ve pazar koşulları değişebileceğinden, tahmini değer başka bir zamanda doğru veya uygun olmayabilir. Değerleme tutarı, pazarın durumunu ve içinde bulunduğu koşulları başka bir tarihte değil sadece değerlendirme tarihi itibarıyla yansıtır;

(d) “İstekli bir alıcı arasında” ifadesi alım niyetiyle harekete geçmiş olan, ancak zorunlu kalmış olmayan bir alıcı anlamına gelmektedir. Bu alıcı her fiyattan satın almaya hevesli veya kararlı değildir. Bu alıcı, var olduğunun kanıtlanması veya tahmin edilmesi mümkün olmayan, sanal veya varsayımsal bir pazardan ziyade mevcut pazar gerçeklerine ve mevcut pazar beklentilerine uygun olarak satın alır. Var olduğu kabul edilen bir alıcı pazarın gerektirdiğinden daha yüksek bir fiyat ödemeyecektir. Varlığın mevcut sahibi ise pazarı oluşturanlar arasında yer almaktadır.

(e) “İstekli bir satıcı” ifadesi ise belirli fiyattan satmaya hevesli veya mecbur olmayan, ya da mevcut pazar tarafından makul görülmeyen bir fiyatta ısrar etmeyen bir satıcı anlamına gelmektedir. İstekli satıcı, fiyat her ne olursa olsun, varlığı uygun pazarlama faaliyetleri sonucunda açık pazarlarda, pazar şartlarında elde edilebilecek en iyi fiyattan satmak istemektedir. Varlığın asıl sahibinin gerçekte içinde bulunduğu koşullar, yukarıda anılan şartlara dâhil değildir, çünkü istekli satıcı varsayımsal bir maliktir.

(f) “Muvazaasız bir işlem” ifadesi, fiyatın pazarın fiyat seviyesini yansıtmamasına veya yükseltmesine yol açabilecek, örneğin ana şirket ve bağlı şirket veya ev sahibi ve kiracı gibi taraflar değil, aralarında belirli ve özel bir ilişki bulunmayan taraflar arasında yapılan bir işlem anlamına gelmektedir. Pazar değeri işlemlerinin, her biri bağımsız olarak hareket eden ilişkisiz taraflar arasında yapıldığı varsayılır.

(g) “uygun pazarlama faaliyetleri sonucunda” ifadesi, varlığın pazara çıkartılarak en uygun şekilde pazarlanması halinde pazar değeri tanımına uygun olarak elde edilebilecek en iyi fiyattan satılmış olması anlamına gelmektedir. Satış yönteminin, satıcının erişime sahip olduğu pazarda en iyi fiyatı elde edeceği en uygun yöntem olduğu kabul edilir. Varlığın pazara çıkartılma süresi sabit bir süre olmayıp, varlığın türüne ve pazar koşullarına göre değişebilir. Burada tek kriter, varlığın yeterli sayıda pazar katılımcısının dikkatini çekmesi için yeterli süre tanınması gerekliliğidir. Pazara çıkartılma zamanı değerlendirme tarihinden önce gerçekleşmelidir,

(h) “Tarafların bilgili ve basiretli bir şekilde hareket etmeleri” ifadesi, istekli satıcının ve istekli alıcının değerlendirme tarihi itibarıyla pazarın durumu, varlığın yapısı, özellikleri, fiili ve potansiyel kullanımları hakkında makul ölçülerde bilgilenmiş olduklarını varsaymaktadır. Tarafların her birinin bu bilgiyi, işlemde kendi ilgili konumları açısından en avantajlı fiyatı elde etmek amacıyla basiretli bir şekilde kullandıkları varsayılır. Basiret, faydası sonradan anlaşılan bir tecrübenin avantajıyla değil, değerlendirme tarihi itibarıyla pazar şartları dikkate alınarak değerlendirilir. Örneğin fiyatların düştüğü bir ortamda önceki pazar seviyelerinin altında bir fiyattan varlıklarını satan bir satıcı basiretsiz olarak kabul edilmez. Bu gibi durumlarda, pazarlarda değişen fiyat koşulları altında varlıkların el değiştirildiği diğer işlemler için geçerli olduğu gibi, basiretli alıcılar veya satıcılar o anda mevcut en iyi pazar bilgileri doğrultusunda hareket edeceklerdir.

(i) “Zorlama altında kalmaksızın” ifadesi ise taraflardan her birinin zorlanmış olmaksızın veya baskı altında kalmaksızın bu işlemi yapma niyetiyle harekete geçmiş olmasıdır.

➤ Pazar değeri kavramı, *katılımcıların* özgür olduğu açık ve rekabetçi bir pazarda pazarlık edilen fiyat olarak kabul edilmektedir. Bir varlığın pazarı, uluslararası veya yerel bir pazar olabilir. Bir pazar çok sayıda alıcı ve satıcıdan veya karakteristik olarak sınırlı sayıda *pazar katılımcısından* oluşabilir. Varlığın satışa sunulduğunun varsayıldığı pazar, teorik olarak el değiştiren *varlığın* normal bir şekilde el değiştirdiği bir pazardır.

➤ Bir *varlığın* pazar değeri onun en verimli ve en iyi kullanımını yansıtır. En verimli ve en iyi kullanım, bir varlığın potansiyelinin yasal olarak izin verilen ve finansal olarak karlı olan en yüksek düzeyde kullanımıdır. En verimli ve en iyi kullanım, bir *varlığın* mevcut kullanımının devamı ya da alternatif başka bir kullanım *olabilir*. Bu, bir *pazar katılımcısının* varlık için teklif edeceği fiyatı hesaplarken varlık için planladığı kullanıma göre belirlenir.

➤ Değerleme girdilerinin yapısının ve kaynağının, sonuçta *değerleme amacı* ile ilgili olması *gerekten* değer esasını yansıtmaması *gerekir*. Örneğin, pazar değerini belirlemek amacıyla, pazardan türetilmiş veriler kullanılmak şartıyla, farklı yaklaşımlar ve yöntemler *kullanılabilir*. Pazar yaklaşımı tanım olarak pazardan türetilmiş girdileri kullanır. Gelir yaklaşımını kullanarak pazar değerini belirlemek için, *katılımcılar* tarafından benimsenen girdilerin ve varsayımların kullanılması *gerekli görülmektedir*. Maliyet yaklaşımını kullanarak pazar değerini belirlemek için, eşdeğer kullanıma sahip bir varlığın maliyetinin ve uygun aşınma oranının, pazar esaslı maliyet ve aşınma analizleriyle belirlenmesi *gerekli görülmektedir*.

➤ Değerlemesi yapılan *varlık* için mevcut verilere ve pazarla ilişkili koşullara göre en geçerli ve en uygun değerlendirme yönteminin veya yöntemlerinin tespit edilmesi *gerekir*. Uygun bir şekilde analiz edilmiş ve pazardan elde edilmiş verilere dayanması halinde, kullanılan her bir yaklaşımın veya yöntemin, pazar değeri ile ilgili bir gösterge sağlaması *gerekli görülmektedir*.

➤ Pazar değeri bir *varlığın*, pazardaki diğer alıcıların elde edemediği, belirli bir malik veya alıcı için değer ifade eden niteliklerini yansıtmaz. Böyle avantajlar, bir *varlığın* fiziksel, coğrafi, ekonomik veya yasal özellikleriyle ilişkili *olabilir*. Pazar değeri, belirli bir tarihte belirli bir istekli alıcının değil, herhangi bir istekli bir alıcının olduğunu varsaydığından, buna benzer tüm değer unsurlarının göz ardı edilmesini gerektirmektedir.

Değerleme Yöntemleri

Değerleme yaklaşımlarının uygun ve değerlendirilen varlıklarının içeriği ile ilişkili olmasına dikkat edilmesi gerekir. Aşağıda tanımlanan ve açıklanan üç yaklaşım değerlemede kullanılan temel yaklaşımlardır. Bunların tümü, fiyat dengesi, fayda beklentisi veya ikame ekonomi ilkelerine dayanmaktadır. Temel değerlendirme yaklaşımlarına aşağıda yer verilmektedir:

(A) Pazar Yaklaşımı (B) Gelir Yaklaşımı (C) Maliyet Yaklaşımı

Bu temel değerlendirme yaklaşımlarının her biri farklı, ayrıntılı uygulama yöntemlerini içerir.

Bir varlığa ilişkin değerlendirme yaklaşımlarının ve yöntemlerinin seçiminde amaç belirli durumlara en uygun yöntemin bulunmasıdır. Bir yöntemin her duruma uygun olması söz konusu değildir. Seçim sürecinde asgari olarak aşağıdakiler dikkate alınır:

(a) değerlendirme görevinin koşulları ve amacı ile belirlenen uygun değer esas(lar)ı ve varsayılan kullanım(lar)ı, **(b)** olası değerlendirme yaklaşımlarının ve yöntemlerinin güçlü ve zayıf yönleri, **(c)** her bir yöntemin varlığın niteliği ve ilgili pazardaki katılımcılar tarafından kullanılan yaklaşımlar ve yöntemler bakımından uygunluğu, **(d)** yöntem(ler)in uygulanması için gereken güvenilir bilginin mevcudiyeti.

5.1 Pazar Yaklaşımı

Δ Pazar Yaklaşımını Açıklayıcı Bilgiler, Konu Gayrimenkulün Değerleme İçin Bu Yaklaşımın Kullanılma Nedenleri

Pazar yaklaşımı *varlığın*, fiyat bilgisi elde edilebilir olan aynı veya karşılaştırılabilir (benzer) *varlıklarla* karşılaştırılması suretiyle gösterge niteliğindeki değer belirlendiği yaklaşımı ifade eder. Aşağıda yer verilen durumlarda, pazar yaklaşımının uygulanması ve bu yaklaşıma önemli ve/veya anlamlı ağırlık verilmesi gerekli görülmektedir: **(a)** değerlendirme konusu varlığın değer esasına uygun bir bedelle son dönemde satılmış olması, **(b)** değerlendirme konusu varlığın veya buna önemli ölçüde benzerlik taşıyan varlıkların aktif olarak işlem görmesi ve/veya **(c)** önemli ölçüde benzer varlıklar ile ilgili sık yapılan ve/veya güncel gözlemlenebilir işlemlerin söz konusu olması.

Karşılaştırılabilir pazar bilgisinin varlığın tıpatıp veya önemli ölçüde benzeriyle ilişkili olmaması halinde, *değerlemeyi gerçekleştirenin* karşılaştırılabilir *varlıklar* ile değerlendirme konusu *varlık* arasında niteliksel ve niceliksel benzerliklerin ve farklılıkların karşılaştırmalı bir analizini yapması *gerekir*. Bu karşılaştırmalı analize dayalı düzeltme yapılmasına genelde ihtiyaç duyulacaktır. Bu düzeltmelerin makul olması ve *değerlemeyi gerçekleştirenlerin* düzeltmelerin gerekçeleri ile nasıl sayısallaştırdıklarına raporlarında yer vermeleri *gerekir*.

Pazar yaklaşımında genellikle her biri farklı çarpanlara sahip karşılaştırılabilir varlıklardan elde edilen pazar çarpanları kullanılır. Belirlenen aralıktan uygun çarpanın seçimi niteliksel ve niceliksel faktörlerin dikkate alındığı bir değerlendirmenin yapılmasını gerektirir.

Δ Fiyat Bilgisi Tespit Edilen Emsal Bilgileri ve Bu Bilgilerin Kaynağı

[E:1 Satılık Arsa] Değerleme konusu taşınmazın bulunduğu bölgede Konut+Ticaret lejantlı, E:1,50 yapılaşma şartlarına ve 500m² yüzölçümüne sahip arsa 5.000.000 TL bedel ile pazarlıklı olarak satılıktır.

Not: Değerleme konusu taşınmazın yüzölçümünün emsale göre büyük olması nedeni ile birim fiyatı düşüktür. Emsal imar durumu bakımından dezavantajlıdır.

Jet Gayrimenkul : 0532 391 33 61

[E:2 Satılık Arsa] Değerleme konusu taşınmazın bulunduğu bölgede, Ticaret Alanı, 5 kat yapılaşma şartlarına ve 1.280m² yüzölçümüne sahip arsa 15.000.000 TL bedel ile pazarlıklı olarak satılıktır.

Not: Değerleme konusu taşınmazın yüzölçümünün emsale göre büyük olması nedeni ile birim fiyatı düşüktür.

Saral Gayrimenkul: 0532 330 08 83

[E:3 Satılık Arsa] Değerleme konusu taşınmazın bulunduğu bölgede, Konut+Ticaret Alanı, E:1,50 yapılaşma şartlarına ve 5.600m² yüzölçümüne sahip arsa 12.300.000 TL bedel ile pazarlıklı olarak satılıktır.

Not: Emsal konum ve imar durumu bakımından dezavantajlıdır.

İlgilisi: 0536 763 78 16

[E:4 Satılık Arsa] Değerleme konusu taşınmazın bulunduğu bölgede, Konut Alanı, ayırık nizam 8 kat yapılaşma şartlarına ve 7.666m² yüzölçümüne sahip arsa 15.000.000 TL bedel ile pazarlıklı olarak satılıktır.

Not: Emsal konum ve imar durumu bakımından dezavantajlıdır.

Er Gayrimenkul: 0542 347 93 61

EMSAL DÜZELTME TABLOSU								
İçerik	Emsal 1		Emsal 2		Emsal 3		Emsal 4	
Brüt alanı (m²)	500,00m²		1.280,00m²		5.600,00m²		7.666,00m²	
Satış fiyatı	5.000.000 TL		15.000.000 TL		12.300.000 TL		15.000.000 TL	
m² birim fiyatı	10.000 TL		11.719 TL		2.196 TL		1.957 TL	
Pazarlık	5%	-	10%	-	5%	-	5%	-
Konum Şerefiyesi	0%	+	10%	-	50%	+	50%	+
Yüzölçüm şerefiyesi	50%	-	40%	-	0%	-	0%	-
İmar Durumu Şerefiyesi	0%	+	0%	-	50%	+	50%	+
İndirgenmiş birim fiyat	4.500 TL		4.688 TL		4.283 TL		3.816 TL	
Ortalama Birim fiyat	4.322TL/m²							

[Alternatif Oteller]

TAŞINMAZA ALTERNATİF OLABİLECEK OTELLER			
OTEL İSMİ	YILDIZ SAYISI	1 Kişi için 1 GECE TARİFESİ	DEĞERLEME KONUSU TAŞINMAZA OLAN MESAFESİ
ROYAL EXCLUSİVE OTEL	4	900 TL	0,3 km
PARK DEDEMAN TRABZON	4	1250 TL	1 km
DEDEHAN OTEL TRABZON	4	1000 TL	1 km
HOLIDAY INN TRABZON	4	1500 TL	1 km

Δ Kullanılan Emsallerin Sanal Ortamdaki Haritalarından Çıkarılmış, Değerlemeye Konu Gayrimenkule Olan Yakınlığını Gösteren Krokiler



Δ Emsallerin Nasıl Dikkate Alındığına İlişkin ayrıntılı Açıklama, Emsal Bilgilerinde Yapılan Düzeltmeler, Düzeltmelerin Yapılma Nedenine İlişkin Detaylı Açıklamalar ve Diğer Varsayımlar

Bölgede taşınmaz ile benzer imar durumuna sahip arsa emsali bulunmamaktadır. Taşınmazın bulunduğu bölgede yapılan araştırmada kendisi ile benzer/farklı konumda satılık Konut, Ticari imarlı arsa emsallerine ulaşılmıştır. Bölgede bu emsallerden yola çıkılarak parselin imar durumu, lokasyonu, yola cephesi, arazi yapısı, altyapı durumu, çevre düzenlemesi vb. durumlar dikkate alınmış ve taşınmaza değer takdir edilmiştir.

Arsa metrekare satış fiyatları bu bilgiler doğrultusunda 3.500 TL ile 4.500 TL arasında olabileceği sonucuna ulaşılmıştır.

Δ Pazar Yaklaşımı İle Ulaşılan Sonuç

Yukarıda yazılan bilgiler doğrultusunda söz konusu taşınmazın konumu, imar durumu, arazi yapısı, yola cephesi, ulaşım kolaylığı vb. her türlü olumlu/olumsuz faktör dikkate alınmış emsallerdeki düzeltmeler ışığında taşınmazın arsa birim değeri 4.089 TL/m² olarak takdir edilmiştir.

209 ada 12 Parsel Arsa Değeri : 13.450,31 m² x 4.089 TL/m² = ~55.000.000,00 TL

Pazar yaklaşımı yöntemi sonucunda taşınmaza tapu yüzölçümü dikkate alınarak arsa toplam değeri (K.D.V hariç) **55.000.000,00- TL** takdir edilmiştir.

5.2 Maliyet Yaklaşımı

Δ Maliyet Yaklaşımını Açıklayıcı Bilgiler, Konu Gayrimenkulün Değerleme İçin Bu Yaklaşımın Kullanılma Nedeni

Maliyet yaklaşımı, bir alıcının, gereksiz külfet doğuran zaman, elverişsizlik, risk gibi etkenler söz konusu olmadıkça, belli bir varlık için, ister satın alma, isterse yapım yoluyla edinilmiş olsun, kendisine eşit faydaya sahip başka bir varlığı elde etme maliyetinden daha fazla ödeme yapmayacağı ekonomik ilkesinin uygulanmasıyla gösterge niteliğindeki değer belirlendiği yaklaşımdır. Bu yaklaşımda, bir varlığın cari ikame maliyetinin veya yeniden üretim maliyetinin hesaplanması ve fiziksel bozulma ve diğer biçimlerde gerçekleşen tüm yıpranma paylarının düşülmesi suretiyle gösterge niteliğindeki değer belirlenmektedir. Aşağıda yer verilen durumlarda, maliyet yaklaşımının uygulanması ve bu yaklaşıma önemli ve/veya anlamlı ağırlık verilmesi gerekli görülmektedir: **(a)** katılımcıların değerlendirme konusu varlıkla önemli ölçüde aynı faydaya sahip bir varlığı yasal kısıtlamalar olmaksızın yeniden oluşturabilmesi ve varlığın, katılımcıların değerlendirme konusu varlığı bir an evvel kullanabilmeleri için önemli bir prim ödemeye razı olmak durumunda kalmayacakları kadar, kısa bir sürede yeniden oluşturulabilmesi,

(b) varlığın doğrudan gelir yaratmaması ve varlığın kendine özgü niteliğinin gelir yaklaşımını veya pazar yaklaşımını olanaksız kılması ve/veya **(c)** kullanılan değer esasının temel olarak ikame değeri örneğinde olduğu gibi ikame maliyetine dayanması.

Belli başlı üç maliyet yaklaşımı yöntemi bulunmaktadır: **(a)** ikame maliyeti yöntemi: gösterge niteliğindeki değer eşdeğer fayda sağlayan benzer bir varlığın maliyetinin hesaplanmasıyla belirlendiği yöntem. **(b)** yeniden üretim maliyeti yöntemi: gösterge niteliğindeki değer varlığın aynısının üretilmesi için gerekli olan maliyetin hesaplanmasıyla belirlendiği yöntem. **(c)** toplama yöntemi: varlığın değerinin bileşenlerinin her birinin değeri toplanarak hesaplandığı yöntemdir.

Δ Arsa Değerinin Tespitinde Kullanılan Emsal Bilgileri ve Bu Bilgilerin Kaynağı, Yapılan Düzeltmeler, Yapılan Diğer Varsayımlar ve Ulaşılan Sonuç

Söz konusu parselin yüz ölçümü ile bulunduğu bölgedeki lokasyonu, ana arterlere olan mesafesi, cephe durumu, geometrik şekil ve topografik özellikleri gibi kendine özgü ayırt edici tüm etkenler dikkate alınarak, Pazar yaklaşımında belirlenen emsaller ve açıklamalarıyla yapılan düzeltmeler neticesinde mevcut piyasa şartları göz önünde bulundurulmuştur.

Tüm bu şartlar ve yapılan araştırmalar ile bulunan emsallerdeki düzeltmeler, bölgeye hakim emlakçı görüşleri ve geçmiş verilere dayanarak söz konusu parsel için yukarıdaki birim değer takdir edilmiştir.

Δ Yapı Maliyetleri ve Diğer Maliyetlerin Tespitinde Kullanılan Bilgiler, Bu Bilgilerin Kaynağı ve Yapılan Varsayımlar

Söz konusu taşınmazın yapı değeri tespit edilirken "Aşınma Paylarına İlişkin Oranları Gösteren Cetvel" kullanılmamıştır. Taşınmazın mahallinde yapılan tespitler ile güncel inşaat maliyetleri karşılaştırılmış ve taşınmazın otel alanı için ayrı, otopark alanı için ayrı bir birim değer belirlenmiştir.

YAPI NO	İNŞAAT ALANI (m ²)	BİRİM MALİYET (TL/m ²)	YIPRANMA PAYI (%)	DEĞER (TL)
OTEL ALANLARI	15.232,00	₺10.000,00	10	137.090.000,00 ₺
Çevre Düzeni, Altyapı Maliyetleri, Harici Müteferrik İşler vs.				680.000,00 ₺
TOPLAM				137.770.000,00 ₺

Δ Maliyet Yaklaşımı İle Ulaşılan Sonuç

* Sonuç olarak maliyet yöntemine göre taşınmazın arsa ve yapı değeri olarak toplamda **192.770.000,00-TL** değer takdir edilmiştir.

Söz konusu taşınmaz üzerinde tesis edilen üst hakkına esas değer hesaplama tablosu aşağıdaki şekildedir.

Üst Hakkı - Kira Sözleşme Süresi ve Oran Tablosu	
Üst hakkı Tesisi Tarihi	30.10.2008
Üst hakkı Süresi	49 Yıl
Üst Hakkı Süresi Gün Bazında	17897
Üst Hakkı Bitiş Tarihi	30.10.2057
Değerleme Tarihi	30.06.2022
Değerleme Tarihi İtibari ile Kalan Üst Hakkı Kullanım Süresi Gün Bazında	12906
Üst Hakkı Kalan Kullanım Süresi Yüzdesi	72,11

Takdir Edilen Tam Mülkiyet Arsa Birim Değeri	4.089,13 ₺
Arsa Yüzölçümü	13450,31
Arsa Toplam Değeri	55.000.000,00 ₺

Üst Hakkı Değerinin Oranı	0,67
Üst hakkı Kalan Kullanım Süresi Yüzdesi	72,11
Üst Hakkına Esas Arsa Birim Değeri	1.975,68 ₺
Arsa Yüzölçümü	13450,31
Üst Hakkına Esas Arsa Toplam Değeri	26.573.509,53 ₺

Gayrimenkulün değeri hesaplanırken pazar yaklaşımı değeri ile tam mülkiyete esas arsa birim değeri bulunmuş, yukarıdaki tabloda gösterildiği üzere üst hakkı hesaplaması yapılarak üst hakkına esas teşkil eden arsa birim değerine ulaşılmıştır. Böylelikle rapora konu taşınmazın üst hakkına esas maliyet yöntemine göre piyasa değeri;

Arsa Değeri: 26.575.000 TL ile Yapı Değeri: 103.770.000,00 TL toplamı olan ~164.345.000,00 TL hesaplanmıştır. Gayrimenkulün üst hakkı değeri bu yöntemle **164.345.000,00-TL** olarak takdir edilmiştir.

Üst Hakkı Değeri: Arsa Piyasa Değeri x 2/3 (Üst Hakkı Çarpanı) x (Kalan Yıl/49 Yıl) üzerinden hesaplama yapılmıştır.

Δ Sigortaya Esas Yapı Değerleri

Sigortaya esas yapı değeri; yapı ruhsatında ve iskan belgesinde belirtilen yapı sınıfı üzerinden yeniden inşa edileceği durumu varsayılarak belirtilmiştir. Taşınmaz iskan ve ruhsat belgesinde 4B yapı sınıfına sahiptir. Bu sebeple sigorta esas yapı değeri 4B yapı birim maliyet birim değeri dikkate alınarak belirlenmiştir.

Kapalı Alan		Birim Değer (TL/m ²)		Sigorta Değeri
15232 m ²	x	5.440 TL/m ²	=	82.862.080,00-TL

5.3 Gelir Yaklaşımı

Δ Gelir Yaklaşımını Açıklayıcı Bilgiler, Konu Gayrimenkulün Değerlemesi İçin Bu Yaklaşımın Kullanılma Nedeni

Gelir yaklaşımı, gösterge niteliğindeki değer, gelecekteki nakit akışlarının tek bir cari değere dönüştürülmesi ile belirlenmesini sağlar. Gelir yaklaşımında varlığın değeri, varlık tarafından yaratılan gelirlerin, nakit akışlarının veya maliyet tasarruflarının bugünkü değerine dayanılarak tespit edilir. Aşağıda yer verilen durumlarda, gelir yaklaşımının uygulanması ve bu yaklaşıma önemli ve/veya anlamlı ağırlık verilmesi gerekli görülmektedir:

- (a) Varlığın gelir yaratma kabiliyetinin katılımcının gözüyle değeri etkileyen çok önemli bir unsur olması,
- (b) Değerleme konusu varlıkla ilgili gelecekteki gelirin miktarı ve zamanlamasına ilişkin makul tahminler mevcut olmakla birlikte, ilgili pazar emsallerinin varsa bile az sayıda olması.

→ İndirgenmiş Nakit Akışları (İNA) Yöntemi:

İNA yönteminde, tahmini nakit akışları değerlendirme tarihine indirgenmekte ve bu işlem *varlığın* bugünkü değeriyle sonuçlanmaktadır. Gelirlerin getirisi kapitalizasyonu (indirgemesi) olarak ta nitelendirilmektedir. Uzun ömürlü veya sonsuz ömürlü *varlıklarla* ilgili bazı durumlarda, İNA, *varlığın* kesin tahmin süresinin sonundaki değeri temsil eden devam eden değeri *içerebilir*. Diğer durumlarda, *varlığın* değeri kesin tahmin süresi bulunmayan bir devam eden değer tek başına kullanılarak hesaplanabilir.

İndirgenmiş nakit akışı analizinin uygulanmasında güncel bir yaklaşım olan artık değer; gayrimenkul yatırımcısı için öngörülen işletme periyodunun sonrasında gayrimenkulün satıldığı varsayımına dayanarak hesaplanan değerdir. Kapitalizasyon oranı yardımıyla yapılan artık değer hesaplamasında, TIP 1 (International Valuation Standards Council (IVSC) tarafından Temmuz 2013'te Technical Information Paper 1 (TIP 1) Discounted Cash Flow) tarafından önerilen, uluslararası alanda yapılan güncel değerlendirme çalışmalarında olduğu gibi, son dönemi takip eden yılın gelirinin kullanılmasıdır. Projeksiyon periyodunun sonunda gayrimenkulü satın alacak olan yatırımcının da gelecek yılın gelirine göre, alış fiyatına karar vereceği düşünülmektedir. Artık değer hesabında son dönemi takip eden yılın gelirinin baz alınması, elde edilen sonuç değeri etkileyen bir unsurdur. Bir başka deyişle projenin ön görülen modelleme periyodunun son yılından sonsuza kadar olan nakit akışlarının öngörülen son yıla indirgenmiş haline artık değer denir.

İNA yönteminin temel adımları aşağıdaki şekildedir:

- (a) değerlendirme konusu varlığın ve değerlendirme görevinin niteliğine en uygun nakit akışı türünün seçilmesi (örneğin, vergi öncesi veya vergi sonrası nakit akışları, toplam nakit akışları veya öz sermayeye ait nakit akışları, reel veya nominal nakit akışları vb.),
- (b) nakit akışlarının tahmin edileceği en uygun kesin sürenin varsa belirlenmesi,
- (c) söz konusu süre için nakit akış tahminlerinin hazırlanması,
- (d) (varsa) kesin tahmin süresinin sonundaki devam eden değer değerlendirme konusu varlık için uygun olup olmadığının; daha sonra da, varlığın niteliğine uygun devam eden değer belirlenmesi,
- (e) uygun indirgeme oranının belirlenmesi,
- (f) indirgeme oranının varsa devam eden değer de dâhil olmak üzere, tahmini nakit akışlarına uygulanması şeklindedir.

→ **Direkt (Doğrudan) Kapitalizasyon Yöntemi:**

Tüm risk veya genel kapitalizasyon oranının, temsili tek bir dönem gelirin uygulandığı yöntemdir. Gayrimenkulün o dönem için (yıl) üreteceği net gelirin, güncel gayrimenkul piyasası koşullarına göre oluşan bir kapitalizasyon oranına bölünerek, taşınmaz değeri hesaplanır. Bu kapitalizasyon oranı, birbirine emsal gayrimenkullerde satış ve gelir seviyeleri arasındaki ilişkiyle belirlenebilir. Burada Net Gelir kavramına dikkat edilmelidir. Tüm kaynaklardan elde edilecek gelirleri içeren mülkün potansiyel brüt gelir ve bundan beklenen boşluk/kayıpların arındırıldığı efektif brüt gelir sonrasında da efektif brüt gelirin faaliyet giderleri ile diğer harcamalardan arındırılması ile net faaliyet gelir elde edilmelidir. Potansiyel Brüt Kira Geliri: Gayrimenkulün kiralanabilir tüm birimlerinin kiraya verildiği ve kira bedellerinin kayıtsız olarak tahsil edildiği durumlardaki elde edilen gelir tutarıdır.

- Toplam yıllık potansiyel gelir / Kapitalizasyon oranı = Değer

Δ Nakit Giriş ve Çıktılarının Tahmin Edilmesinde Kullanılan Emsal Bilgileri, Bu Bilgilerin Kaynağı ve Yapılan Diğer Varsayımlar

Aşağıda kullanılan bilgiler; Trabzon Novotel ait son 3 yıllık veriler dikkate alınarak belirlenmiştir.

Novotel Otel;

Otel 2019 yılında ülke genelinde turizm gelirlerinin çok yüksek olması sebebiyle yüksek doluluk oranlarına sahiptir. 2020 yılında Mart ayından sonra pandemi sebebiyle doluluk oranları düştüğü görülmektedir. 2021 yılında ise pandemi etkilerinin azalmasıyla özellikle 3.çeyrekte otelin doluluk oranının arttığı görülmüştür. 2022 yılının ilk 6 ayında ise artışın devam ettiği görülmüştür. Talep ve fiyatlardaki artış nedeniyle oda fiyatı ortalama 50 € olarak alınmıştır. Gelir verileri ve kira analizi ile ilgili detaylı bilgiler aşağıda verilmiştir.

Δ İndirgeme/İskonto Oranının Nasıl Hesaplandığına İlişkin Ayrıntılı Açıklama ve Gerekçeler

İndirgeme oranı belirlenirken UDES kapsamında toplama yöntemi esas alınmış ve aşağıda sıralanan maddeler dikkate alınmıştır.

- a. Kullanılan nakit akışlarına ilişkin projeksiyonlarla ilgili riskler,
- b. Değerlenen varlığı türü,
- c. Pazardaki işlemlerde zımnen yer alan oranlar,
- d. Varlığın coğrafi konumu ve/veya işlem göreceği pazarın konumu,
- e. Varlığın ömrü ve girdilerin tutarlılığı,
- f. Kullanılan nakit akışının türü,

$$\text{İndirgeme Oranı} = \text{Risksiz Getiri Oranı}^* + \text{Risk Primi}^{**}$$

* Çalışmalar sırasında uzun dönem vadeli, Eurobond Euro değeri olan tahvillerin Euro Bazlı; 5 yıllık değeri risksiz getiri oranı olarak elde edilmiştir. Bu oranların belirlenmesinde en likid tahvillerin getiri oranları risksiz getiri oranı olarak belirlenmiştir.

** Risk primi ise belirlenen risksiz getiri oranları üzerinden ve döviz kurlarındaki düzensizlikten kaynaklı ülke risklerinin toplamı olarak yaklaşık %3-4 civarında alınarak indirgeme oranları belirlenmiştir. Gelir analizinde indirgeme oranı risksiz getiri oranı ve risk primi toplamı ile %11 olarak alınmıştır. Kira getirisinde net gelirin değişmeyecek olması sebebiyle toplam risk oranı %2-3 civarında alınarak indirgeme oranı %9 olarak alınmıştır.

Δ Gelir Analizinde Kullanılan Varsayımlar

- Değerleme konusu İbis Otel 200 odadan oluşmaktadır. Otelin yılın 365 günü açık olacağı varsayılmıştır.
- Otelin ortalama doluluk oranı, otel işletmecisinden alınan son 3 yıllık veriler, pandemi sürecinde turizm sektöründe yaşanan olumsuzluklar, son 5 aylık süreçte pandemi etkisinin azalmaya başlaması sonrası artan otel dolulukları dikkate alınarak belirlenmiştir. 2020 yılında ise Mart ayından sonra doluluk oranları düşmüştür. Yıl sonu doluluk oranı oldukça düşüktür. 2021 yılında ise pandemi etkilerinin azalmasıyla özellikle 3.çeyrekte sonra otelin doluluk oranının arttığı görülmüştür. 2022 yılının ilk 6 ayında ise artışın devam ettiği görülmüştür. Talep ve fiyatlardaki artış nedeniyle oda fiyatı ortalama 50 € olarak alınmıştır. Oda doluluk oranı ise 2022 kalan aylar için %63, 2023 yılı için %57, takip eden 3 yıl için %5, 5.yıldan 10. yıl sonuna kadar %3'lük artışlar sonrası ulaşılan %79,83'lük oranın projeksiyon sonuna kadar devam edeceği varsayılmıştır.
- Otel oda fiyatları, oda-kahvaltı sistemi ile çalışacağı varsayılarak belirlenmiştir. Yapılan araştırmalar, otelin konsepti, bölgedeki otellerin oda/gece fiyatları dikkate alınmıştır. Ayrıca otelin pandemi etkisinin azaldığı son 5 aydaki ortalama oda fiyatları göz önünde bulundurulmuştur. Otel oda fiyatı gecelik 50 Euro/oda, ikinci yıl 53 Euro/oda, takip eden 4 yıllık süreç içerisinde, son yıllarda ülkemizdeki döviz kurlarındaki radikal değişikliklerde dikkate alınarak %5 lik bir oda fiyatı artışı, 5.yıl ile 10. Yıl arasında %3 lük bir oda fiyatı artışı, 10 yıllık süreci takip eden yıllarda ise %1,5 'lik bir oda fiyatı artışı olacağı öngörülmüştür.
- Tesisin performansı göz önünde bulundurularak, diğer gelir oranı belirlenmiştir. Otel işletmecisinden alınan bilgiler ve veriler ile yaptığımız araştırmalar neticesinde diğer gelir oranının otelin toplam oda gelirinin yaklaşık %50'si oranında gerçekleşeceği öngörülmüştür.
- Toplam gelirlerden departman giderleri ve işletme giderleri düşülerek brüt işletme karı hesaplanmıştır. Otel GOP(Brüt Faaliyet Karı Oranı) Oranlarının ilk yıl oteldeki doluluk oranı da dikkate alınarak %52, 2023 yılında %45, takip eden süreçte pandemi etkilerinin azalarak devam etmesi sebebiyle 6.yıla kadar % 5 lik artış, 6. Yıldan sonra %3 Lük bir artışla yakalanan %56,34 oranında projeksiyon sonuna kadar sabit kalacağı öngörülmüştür. Öngörülen bu GOP oranının işletme süresinin devamında makul olduğu görülmüştür.
- Akfen GYO AŞ. tarafından iletilen sigorta bedelleri yıllık bazda artış olmayacağı varsayılarak her yıl aynı tutar üzerinden projeksiyona eklenmiştir. İlk yıl için 6 aylık süreç baz alındığından belirtilen bedellerin yarısı dikkate alınarak projeksiyon oluşturulmuştur.
- Yenileme maliyeti brüt oda gelirinin %1'i olacak şekilde projeksiyona eklenmiştir.
- Yıllık üst hakkı bedeli Trabzon Dünya Ticaret Merkezi A.Ş. ile Akfen Gayrimenkul Yatırım Ortaklığı A.Ş. arasında 30 Ekim 2008 yılında imzalanan sözleşmeye istinaden; ilk beş yıl ödemesiz, 6. ve 10. yıllar arasında 50.000 USD, 11. ve 15. yıllar 75.000 USD, 16. yıl 100.000 USD 17. yıldan 49. yılsonuna kadar her yıl için 100.000 USD'ye ilave 1.000 USD olacak şekilde hesaplanmıştır. Projeksiyona güncel döviz kuru dikkate alınarak Euro bazında eklenmiştir. 2022 kalan 6 aylık bedel toplam yıllık ücretin yarısı olarak eklenmiştir.
- Çalışmalarda Euro bölgesi enflasyon oranının son 5 yıllık süreçte yaklaşık %2,5- 3 oranında değiştiği görülmüş olup, ülkemizde yaşanan radikal döviz kuru değişimleri sebebiyle ilk 5 yıllık süreçte genel artış oranı %5 olarak alınmış olup 5 yıl sonrasında Euro bölgesi ile eşdeğer oranları yakalayacağı olacağı öngörülmüştür.
- Çalışmalarda Uluslararası Değerleme Standartları Kapsamı'nda vergi ve KDV dahil edilmemiştir.
- Net bugünkü değer hesaplarında yıl ortası faktörü (0,5) hesaba katılarak daha gerçekçi bir net bugünkü değer ortaya çıkartılmıştır.
- İndirgeme oranı, raporun ilgili maddesinde belirtildiği üzere gelir projeksiyonunda %11 olarak alınmıştır.
- Tüm ödemelerin peşin yapıldığı varsayılmıştır.

Δ Kira Analizinde Kullanılan Varsayımlar

- Değerleme konusu İbis Otel 200 odadan oluşmaktadır. Otelin yılın 365 günü açık olacağı varsayılmıştır.
- Akfen GYO AŞ. Tarafından iletilen kira sözleşmesi detayları incelenmiştir. Taşınmaz Akfen GYO AŞ. Mülkiyetinde olup uluslararası otel işletme şirketi olan Accor Grubu tarafından işletilmektedir. Yapılan sözleşmeye göre Accor grubu tarafından ödenmesi gereken kira bedeli; toplam brüt gelirin %22'i veya düzeltilmiş brüt işletme gelirin (AGOP) %95'inden yüksek olan bedel olarak belirlenmiştir. Sözleşme şartlarına göre son yıl AGOP oranı %95 olarak belirlenmiştir.
- Düzeltilmiş brüt işletme geliri (AGOP) brüt işletme karından (GOP), brüt gelirin toplam % 8'i oranında ACCOR'a ödenecek işletmeci payı ve yenileme rezervi oranı düşülerek belirlenmiştir.
- Otelin ortalama doluluk oranı, otel işletmecisinden alınan son 3 yıllık veriler, pandemi sürecinde turizm sektöründe yaşanan olumsuzluklar, son 5 aylık süreçte pandemi etkisinin azalmaya başlaması sonrası artan otel dolulukları dikkate alınarak belirlenmiştir. 2020 yılında ise Mart ayından sonra doluluk oranları düşmüştür. Yıl sonu doluluk oranı oldukça düşüktür. 2021 yılında ise pandemi etkilerinin azalmasıyla özellikle 3.çeyrekte sonra otelin doluluk oranının arttığı görülmüştür. 2022 yılının ilk 6 ayında ise artışın devam ettiği görülmüştür. Talep ve fiyatlardaki artış nedeniyle oda fiyatı ortalama 50 € olarak alınmıştır. Oda doluluk oranı ise 2022 kalan aylar için %63, 2023 yılı için %57, takip eden 3 yıl için %5, 5.yıldan 10. yıl sonuna kadar %3'lük artışlar sonrası ulaşılan %79,83'lük oranın projeksiyon sonuna kadar devam edeceği varsayılmıştır.
- Otel oda fiyatları, oda-kahvaltı sistemi ile çalışacağı varsayılarak belirlenmiştir. Yapılan araştırmalar, otelin konsepti, bölgedeki otellerin oda/gece fiyatları dikkate alınmıştır. Ayrıca otelin pandemi etkisinin azaldığı son 5 aydaki ortalama oda fiyatları göz önünde bulundurulmuştur. Otel oda fiyatı gecelik 50 Euro/oda, ikinci yıl 53 Euro/oda, takip eden 4 yıllık süreç içerisinde, son yıllarda ülkemizdeki döviz kurlarındaki radikal değişikliklerde dikkate alınarak %5 lik bir oda fiyatı artışı,5.yıl ile 10. Yıl arasında %3 lük bir oda fiyatı artışı, 10 yıllık süreci takip eden yıllarda ise %1,5 'lik bir oda fiyatı artışı olacağı öngörülmüştür.
- Tesisin performansı göz önünde bulundurularak, diğer gelir oranı belirlenmiştir. Otel işletmecisinden alınan bilgiler ve veriler ile yaptığımız araştırmalar neticesinde diğer gelir oranının otelin toplam oda gelirin yaklaşık %50'si oranında gerçekleşeceği öngörülmüştür.
- Toplam gelirlerden departman giderleri ve işletme giderleri düşülerek brüt işletme karı hesaplanmıştır. Otel GOP(Brüt Faaliyet Karı Oranı) Oranlarının ilk yıl oteldeki doluluk oranı da dikkate alınarak %52, 2023 yılında %45, takip eden süreçte pandemi etkilerinin azalarak devam etmesi sebebiyle 6.yıla kadar % 5 lik artış, 6. Yıldan sonra %3 Lük bir artışla yakalanan %56,34 oranında projeksiyon sonuna kadar sabit kalacağı öngörülmüştür. Öngörülen bu GOP oranının işletme süresinin devamında makul olduğu görülmüştür.
- Akfen GYO AŞ. tarafından iletilen sigorta bedelleri yıllık bazda artış olmayacağı varsayılarak her yıl aynı tutar üzerinden projeksiyona eklenmiştir. İlk yıl için 6 aylık süreç baz alındığından belirtilen bedellerin yarısı dikkate alınarak projeksiyon oluşturulmuştur.
- Kira projeksiyonunda, yapılan sözleşme gereği, %1'lik yenileme maliyetinin %5 i oranında bir maliyetin Akfen GYO AŞ.'ye yansıtılacağı kanaatiyle yapılmıştır.
- Yıllık üst hakkı bedeli Trabzon Dünya Ticaret Merkezi A.Ş. ile Akfen Gayrimenkul Yatırım Ortaklığı A.Ş. arasında 30 Ekim 2008 yılında imzalanan sözleşmeye istinaden; ,ilk beş yıl ödemesiz, 6. ve 10. yıllar arasında 50.000 USD, 11. ve 15. yıllar 75.000 USD, 16. yıl 100.000 USD 17. yıldan 49. yılsonuna kadar her yıl için 100.000 USD'ye ilave 1.000 USD olacak şekilde hesaplanmıştır. Projeksiyona güncel döviz kuru dikkate alınarak Euro bazında eklenmiştir. 2022 kalan 6 aylık bedel toplam yıllık ücretin yarısı olarak eklenmiştir.
- Çalışmalara Uluslararası Değerleme Standartları Kapsamı'nda vergi ve KDV dahil edilmemiştir.
- Net bugünkü değer hesaplarında yıl ortası faktörü (0,5) hesaba katılarak daha gerçekçi bir net bugünkü değer ortaya çıkartılmıştır.

- İndirgeme oranı, raporun ilgili maddesinde belirtildiği üzere kira geliri projeksiyonunda %9 olarak alınmıştır.
- Tüm ödemelerin peşin yapıldığı varsayılmıştır.

NOVOTEL		Otel Geliri Üzerinden İndirgenmiş Nakit Akışı																	
Değerleme Yılı	0,5	1,5	2,5	3,5	4,5	5,5	6,5	7,5	8,5	9,5	10,5	11,5	12,5	13,5	14,5	15,5	16,5	17,5	
Periyot	0	1	2	3	4	5	6	7	8	9	10	11	12	13	14	15	16	17	
Yıllar	1.01.2022	1.01.2023	1.01.2024	1.01.2025	1.01.2026	1.01.2027	1.01.2028	1.01.2029	1.01.2030	1.01.2031	1.01.2032	1.01.2033	1.01.2034	1.01.2035	1.01.2036	1.01.2037	1.01.2038	1.01.2039	
Toplam Oda Sayısı Total Number of Rooms	200	200	200	200	200	200	200	200	200	200	200	200	200	200	200	200	200	200	
Faal Gün Sayısı The Number of Operative Days	184	365	366	365	365	365	366	365	365	365	366	365	365	365	366	365	365	365	
Doluluk Oranı Occupancy Rate	63,00%	57,00%	59,85%	62,84%	65,98%	67,96%	70,00%	72,10%	74,27%	76,49%	78,79%	79,83%	79,83%	79,83%	79,83%	79,83%	79,83%	79,83%	
Oda Fiyatı (€) Room Price (€)	50,00 €	53,00 €	55,65 €	58,43 €	61,35 €	63,19 €	65,09 €	67,04 €	69,05 €	71,13 €	72,19 €	73,28 €	74,38 €	75,49 €	76,62 €	77,77 €	78,94 €	80,12 €	
Konaklama Gelir Toplamı Total Accommodation Income	1.159.200,00 €	2.205.330,00 €	2.438.037,63 €	2.680.592,40 €	2.955.353,12 €	3.135.334,12 €	3.335.389,06 €	3.528.846,18 €	3.743.752,91 €	3.971.747,46 €	4.163.639,45 €	4.270.227,02 €	4.334.280,43 €	4.399.294,63 €	4.477.517,71 €	4.532.263,31 €	4.600.247,26 €	4.669.250,97 €	
Diğer Gelir Toplamı Total Other Income	579.600,00 €	1.102.665,00 €	1.219.018,82 €	1.340.296,20 €	1.477.676,56 €	1.567.667,06 €	1.667.694,53 €	1.764.423,09 €	1.871.876,46 €	1.985.873,73 €	2.081.819,72 €	2.135.113,51 €	2.167.140,21 €	2.199.647,32 €	2.238.758,85 €	2.266.131,66 €	2.300.123,63 €	2.334.625,49 €	
Toplam Brüt Gelir Total Gross Income	1.738.800,00 €	3.307.995,00 €	3.657.056,45 €	4.020.888,60 €	4.433.029,68 €	4.703.001,19 €	5.003.083,59 €	5.293.269,27 €	5.615.629,37 €	5.957.621,20 €	6.245.459,17 €	6.405.340,53 €	6.501.420,64 €	6.598.941,95 €	6.716.276,56 €	6.798.394,97 €	6.900.370,89 €	7.003.876,46 €	
Brüt Faaliyet Karı Oranı - GOP Oranı Gross Operating Profit Rate	52,00%	45,00%	47,25%	49,61%	52,09%	54,70%	56,34%	56,34%	56,34%	56,34%	56,34%	56,34%	56,34%	56,34%	56,34%	56,34%	56,34%	56,34%	
Brüt Faaliyet Karı - GOP Gross Operating Profit	904.176,00 €	1.488.597,75 €	1.727.959,17 €	1.994.863,36 €	2.309.303,69 €	2.572.437,30 €	2.818.672,99 €	2.982.227,91 €	3.163.845,59 €	3.356.523,78 €	3.518.691,70 €	3.608.768,85 €	3.662.900,39 €	3.717.843,89 €	3.783.950,21 €	3.830.215,72 €	3.887.668,96 €	3.945.984,00 €	
İşletme Gideri Oranı OpEx Rate	48,00%	55,00%	52,75%	50,39%	47,91%	45,30%	43,66%	43,66%	43,66%	43,66%	43,66%	43,66%	43,66%	43,66%	43,66%	43,66%	43,66%	43,66%	
İşletme Gider Toplamı Total Operating Expense	834.624,00 €	1.819.397,25 €	1.929.097,27 €	2.026.025,24 €	2.123.725,99 €	2.130.563,89 €	2.184.410,60 €	2.311.041,36 €	2.451.783,78 €	2.601.097,41 €	2.726.767,48 €	2.796.571,68 €	2.838.520,25 €	2.881.098,05 €	2.932.326,35 €	2.968.179,24 €	3.012.701,93 €	3.057.892,46 €	
Yenileme Maliyeti (%) Renovation Cost	17.388,00 €	33.079,95 €	36.570,56 €	40.208,89 €	44.330,30 €	47.030,01 €	50.030,84 €	52.932,69 €	56.156,29 €	59.576,21 €	62.454,59 €	64.053,41 €	65.014,21 €	65.989,42 €	67.162,77 €	67.983,95 €	69.003,71 €	70.038,76 €	
Emlak Vergisi Bedeli Property Tax Fee	9.645,45 €	19.290,90 €	19.290,90 €	19.290,90 €	19.290,90 €	19.290,90 €	19.290,90 €	19.290,90 €	19.290,90 €	19.290,90 €	19.290,90 €	19.290,90 €	19.290,90 €	19.290,90 €	19.290,90 €	19.290,90 €	19.290,90 €	19.290,90 €	
Bina Sigorta Bedeli Buildibg Insurance Cost	8.779,00 €	17.558,00 €	17.558,00 €	17.558,00 €	17.558,00 €	17.558,00 €	17.558,00 €	17.558,00 €	17.558,00 €	17.558,00 €	17.558,00 €	17.558,00 €	17.558,00 €	17.558,00 €	17.558,00 €	17.558,00 €	17.558,00 €	17.558,00 €	
Yıllık Üst Hakkı Maliyeti (\$) Annual Royalty Cost	\$37.500,00	\$75.000,00	\$100.000,00	\$101.000,00	\$102.000,00	\$103.000,00	\$104.000,00	\$105.000,00	\$106.000,00	\$107.000,00	\$108.000,00	\$109.000,00	\$110.000,00	\$111.000,00	\$112.000,00	\$113.000,00	\$114.000,00	\$115.000,00	
Yıllık Üst Hakkı Maliyeti (€) Annual Royalty Cost	35.970,00 €	71.940,00 €	95.920,00 €	96.879,20 €	97.838,40 €	98.797,60 €	99.756,80 €	100.716,00 €	101.675,20 €	102.634,40 €	103.593,60 €	104.552,80 €	105.512,00 €	106.471,20 €	107.430,40 €	108.389,60 €	109.348,80 €	110.308,00 €	
Net Gelir Toplamı Total Net Income	832.393,55 €	1.346.728,90 €	1.558.619,71 €	1.820.926,37 €	2.130.286,09 €	2.389.760,79 €	2.632.036,45 €	2.791.730,31 €	2.969.165,19 €	3.157.464,27 €	3.315.794,61 €	3.403.313,75 €	3.455.525,28 €	3.508.534,37 €	3.572.508,15 €	3.616.993,27 €	3.672.467,55 €	3.728.788,33 €	
Nakit Akışı Cash Flow	832.393,55 €	1.346.728,90 €	1.558.619,71 €	1.820.926,37 €	2.130.286,09 €	2.389.760,79 €	2.632.036,45 €	2.791.730,31 €	2.969.165,19 €	3.157.464,27 €	3.315.794,61 €	3.403.313,75 €	3.455.525,28 €	3.508.534,37 €	3.572.508,15 €	3.616.993,27 €	3.672.467,55 €	3.728.788,33 €	
İndirgeme Oranı Discount Rate	11,00%	11,00%	11,00%	11,00%	11,00%	11,00%	11,00%	11,00%	11,00%	11,00%	11,00%	11,00%	11,00%	11,00%	11,00%	11,00%	11,00%	11,00%	
İndirgenmiş Nakit Akışı Discounted Cash Flow	790.072,99 €	1.151.584,24 €	1.200.695,04 €	1.263.752,30 €	1.331.939,59 €	1.346.102,24 €	1.335.649,60 €	1.276.295,16 €	1.222.894,64 €	1.171.575,14 €	1.108.399,56 €	1.024.914,72 €	937.512,01 €	857.561,99 €	786.665,38 €	717.532,42 €	656.339,92 €	600.365,33 €	

18,5	19,5	20,5	21,5	22,5	23,5	24,5	25,5	26,5	27,5	28,5	29,5	30,5	31,5	32,5	33,5	34,5	35,5	36,5
18	19	20	21	22	23	24	25	26	27	28	29	30	31	32	33	34	35	36
1.01.2040	1.01.2041	1.01.2042	1.01.2043	1.01.2044	1.01.2045	1.01.2046	1.01.2047	1.01.2048	1.01.2049	1.01.2050	1.01.2051	1.01.2052	1.01.2053	1.01.2054	1.01.2055	1.01.2056	1.01.2057	1.01.2058
200	200	200	200	200	200	200	200	200	200	200	200	200	200	200	200	200	200	200
366	365	365	365	366	365	365	365	366	365	365	365	366	365	365	365	366	365	365
79,83%	79,83%	79,83%	79,83%	79,83%	79,83%	79,83%	79,83%	79,83%	79,83%	79,83%	79,83%	79,83%	79,83%	79,83%	79,83%	79,83%	79,83%	79,83%
81,33 €	82,54 €	83,78 €	85,04 €	86,32 €	87,61 €	88,92 €	90,26 €	91,61 €	92,99 €	94,38 €	95,80 €	97,23 €	98,69 €	100,17 €	101,68 €	103,20 €	104,75 €	106,32 €
4.752.274,09 €	4.810.379,08 €	4.882.534,77 €	4.955.772,79 €	5.043.890,50 €	5.105.561,02 €	5.182.144,44 €	5.259.876,60 €	5.353.401,53 €	5.418.856,37 €	5.500.139,22 €	5.582.641,31 €	5.681.905,26 €	5.751.376,64 €	5.837.647,29 €	5.925.212,00 €	6.030.567,14 €	6.104.301,53 €	6.195.866,06 €
2.376.137,05 €	2.405.189,54 €	2.441.267,38 €	2.477.886,39 €	2.521.945,25 €	2.552.780,51 €	2.591.072,22 €	2.629.938,30 €	2.676.700,77 €	2.709.428,19 €	2.750.069,61 €	2.791.320,65 €	2.840.952,63 €	2.875.688,32 €	2.918.823,65 €	2.962.606,00 €	3.015.283,57 €	3.052.150,77 €	3.097.933,03 €
7.128.411,14 €	7.215.568,62 €	7.323.802,15 €	7.433.659,18 €	7.565.835,75 €	7.658.341,53 €	7.773.216,65 €	7.889.814,90 €	8.030.102,30 €	8.128.284,56 €	8.250.208,83 €	8.373.961,96 €	8.522.857,89 €	8.627.064,96 €	8.756.470,94 €	8.887.818,00 €	9.045.850,71 €	9.156.452,30 €	9.293.799,08 €
56,34%	56,34%	56,34%	56,34%	56,34%	56,34%	56,34%	56,34%	56,34%	56,34%	56,34%	56,34%	56,34%	56,34%	56,34%	56,34%	56,34%	56,34%	56,34%
4.016.146,83 €	4.065.251,36 €	4.126.230,13 €	4.188.123,58 €	4.262.591,86 €	4.314.709,62 €	4.379.430,26 €	4.445.121,72 €	4.524.159,64 €	4.579.475,52 €	4.648.167,65 €	4.717.890,17 €	4.801.778,13 €	4.860.488,40 €	4.933.395,73 €	5.007.396,66 €	5.096.432,29 €	5.158.745,23 €	5.236.126,40 €
43,66%	43,66%	43,66%	43,66%	43,66%	43,66%	43,66%	43,66%	43,66%	43,66%	43,66%	43,66%	43,66%	43,66%	43,66%	43,66%	43,66%	43,66%	43,66%
3.112.264,30 €	3.150.317,26 €	3.197.572,02 €	3.245.535,60 €	3.303.243,89 €	3.343.631,91 €	3.393.786,39 €	3.444.693,19 €	3.505.942,66 €	3.548.809,04 €	3.602.041,17 €	3.656.071,79 €	3.721.079,75 €	3.766.576,56 €	3.823.075,21 €	3.880.421,34 €	3.949.418,42 €	3.997.707,07 €	4.057.672,68 €
71.284,11 €	72.155,69 €	73.238,02 €	74.336,59 €	75.658,36 €	76.583,42 €	77.732,17 €	78.898,15 €	80.301,02 €	81.282,85 €	82.502,09 €	83.739,62 €	85.228,58 €	86.270,65 €	87.564,71 €	88.878,18 €	90.458,51 €	91.564,52 €	92.937,99 €
19.290,90 €	19.290,90 €	19.290,90 €	19.290,90 €	19.290,90 €	19.290,90 €	19.290,90 €	19.290,90 €	19.290,90 €	19.290,90 €	19.290,90 €	19.290,90 €	19.290,90 €	19.290,90 €	19.290,90 €	19.290,90 €	19.290,90 €	19.290,90 €	19.290,90 €
17.558,00 €	17.558,00 €	17.558,00 €	17.558,00 €	17.558,00 €	17.558,00 €	17.558,00 €	17.558,00 €	17.558,00 €	17.558,00 €	17.558,00 €	17.558,00 €	17.558,00 €	17.558,00 €	17.558,00 €	17.558,00 €	17.558,00 €	17.558,00 €	17.558,00 €
\$116.000,00	\$117.000,00	\$118.000,00	\$119.000,00	\$120.000,00	\$121.000,00	\$122.000,00	\$123.000,00	\$124.000,00	\$125.000,00	\$126.000,00	\$127.000,00	\$128.000,00	\$129.000,00	\$130.000,00	\$131.000,00	\$132.000,00	\$133.000,00	\$134.000,00
111.267,20 €	112.226,40 €	113.185,60 €	114.144,80 €	115.104,00 €	116.063,20 €	117.022,40 €	117.981,60 €	118.940,80 €	119.900,00 €	120.859,20 €	121.818,40 €	122.777,60 €	123.736,80 €	124.696,00 €	125.655,20 €	126.614,40 €	127.573,60 €	128.532,80 €
3.796.746,62 €	3.844.020,37 €	3.902.957,61 €	3.962.793,29 €	4.034.980,61 €	4.085.214,10 €	4.147.826,80 €	4.211.393,07 €	4.288.068,91 €	4.341.443,78 €	4.407.957,47 €	4.475.483,25 €	4.556.923,05 €	4.613.632,05 €	4.684.286,12 €	4.756.014,38 €	4.842.510,48 €	4.902.758,20 €	4.977.806,71 €
3.796.746,62 €	3.844.020,37 €	3.902.957,61 €	3.962.793,29 €	4.034.980,61 €	4.085.214,10 €	4.147.826,80 €	4.211.393,07 €	4.288.068,91 €	4.341.443,78 €	4.407.957,47 €	4.475.483,25 €	4.556.923,05 €	4.613.632,05 €	4.684.286,12 €	4.756.014,38 €	4.842.510,48 €	4.902.758,20 €	4.977.806,71 €
11,00%	11,00%	11,00%	11,00%	11,00%	11,00%	11,00%	11,00%	11,00%	11,00%	11,00%	11,00%	11,00%	11,00%	11,00%	11,00%	11,00%	11,00%	11,00%
550.727,18 €	502.328,24 €	459.486,51 €	420.298,05 €	385.544,43 €	351.661,50 €	321.667,83 €	294.231,94 €	269.899,96 €	246.179,71 €	225.181,39 €	205.973,84 €	188.938,66 €	172.333,27 €	157.632,80 €	144.186,09 €	132.259,78 €	120.635,39 €	110.344,15 €

Döviz Kuru 30.06.2022 TCMB (1\$)	₺16,6614
Döviz Kuru 30.06.2022 TCMB (1€)	₺17,3701

Değerleme Tablosu			
Risksiz Getiri Oranı	7,30%	7,30%	7,30%
Risk Primi	3,20%	3,70%	4,20%
İndirgeme oranı	10,50%	11,00%	11,50%
Toplam Bugünkü Değer (€)	25.377.438,70 €	24.039.362,98 €	22.810.396,39 €
Yaklaşık Bugünkü Değer (€)	25.380.000,00 €	24.040.000,00 €	22.810.000,00 €
Bugünkü Değer (TL)	₺440.808.648,02	₺417.566.138,85	₺396.218.866,38
Yaklaşık Bugünkü Değer (TL)	₺440.810.000,00	₺417.570.000,00	₺396.220.000,00

NOVOTEL		Kira Geliri Üzerinden İndirgenmiş Nakit Akışı																
Değerleme Yılı	0,5	1,5	2,5	3,5	4,5	5,5	6,5	7,5	8,5	9,5	10,5	11,5	12,5	13,5	14,5	15,5	16,5	
Periyot Period	0	1	2	3	4	5	6	7	8	9	10	11	12	13	14	15	16	
Yıllar Years	1.01.2022	1.01.2023	1.01.2024	1.01.2025	1.01.2026	1.01.2027	1.01.2028	1.01.2029	1.01.2030	1.01.2031	1.01.2032	1.01.2033	1.01.2034	1.01.2035	1.01.2036	1.01.2037	1.01.2038	
Toplam Oda Sayısı Total Number of Rooms	200	200	200	200	200	200	200	200	200	200	200	200	200	200	200	200	200	
Faal Gün Sayısı The Number of Operative Days	184	365	366	365	365	365	366	365	365	365	366	365	365	365	366	365	365	
Doluluk Oranı Occupancy Rate	63,00%	57,00%	59,85%	62,84%	65,98%	67,96%	70,00%	72,10%	74,27%	76,49%	78,79%	79,83%	79,83%	79,83%	79,83%	79,83%	79,83%	
Oda Fiyatı (€) Room Price (€)	50,00 €	53,00 €	55,65 €	58,43 €	61,35 €	63,19 €	65,09 €	67,04 €	69,05 €	71,13 €	72,19 €	73,28 €	74,38 €	75,49 €	76,62 €	77,77 €	78,94 €	
Konaklama Gelir Toplamı Total Accommodation Income	1.159.200,00 €	2.205.330,00 €	2.438.037,63 €	2.680.592,40 €	2.955.353,12 €	3.135.334,12 €	3.335.389,06 €	3.528.846,18 €	3.743.752,91 €	3.971.747,46 €	4.163.639,45 €	4.270.227,02 €	4.334.280,43 €	4.399.294,63 €	4.477.517,71 €	4.532.263,31 €	4.600.247,26 €	
Diğer Gelir Toplamı Total Other Income	579.600,00 €	1.102.665,00 €	1.219.018,82 €	1.340.296,20 €	1.477.676,56 €	1.567.667,06 €	1.667.694,53 €	1.764.423,09 €	1.871.876,46 €	1.985.873,73 €	2.081.819,72 €	2.135.113,51 €	2.167.140,21 €	2.199.647,32 €	2.238.758,85 €	2.266.131,66 €	2.300.123,63 €	
Toplam Brüt Gelir Total Gross Income	1.738.800,00 €	3.307.995,00 €	3.657.056,45 €	4.020.888,60 €	4.433.029,68 €	4.703.001,19 €	5.003.083,59 €	5.293.269,27 €	5.615.629,37 €	5.957.621,20 €	6.245.459,17 €	6.405.340,53 €	6.501.420,64 €	6.598.941,95 €	6.716.276,56 €	6.798.394,97 €	6.900.370,89 €	
Brüt Faaliyet Karı Oranı - GOP Oranı Gross Operating Profit Rate	52,00%	45,00%	47,25%	49,61%	52,09%	54,70%	56,34%	56,34%	56,34%	56,34%	56,34%	56,34%	56,34%	56,34%	56,34%	56,34%	56,34%	
Otel Kira Sözleşme Oranı Hotel Lease Agreement Rate	22,00%	22,00%	22,00%	22,00%	22,00%	22,00%	22,00%	22,00%	22,00%	22,00%	22,00%	22,00%	22,00%	22,00%	22,00%	22,00%	22,00%	
Sözleşme AGOP Oranı Lease Agreement Adjusted GOP Rate	8,00%																	
AGOP Geliri Adjusted GOP Income	95,00%																	
Brüt Gelir Üzerinden Yıllık Kira Bedeli Annual Rental Fee on Gross Income	382.536,00 €	727.758,90 €	804.552,42 €	884.595,49 €	975.266,53 €	1.034.660,26 €	1.100.678,39 €	1.164.519,24 €	1.235.438,46 €	1.310.676,66 €	1.374.001,02 €	1.409.174,92 €	1.430.312,54 €	1.451.767,23 €	1.477.580,84 €	1.495.646,89 €	1.518.081,60 €	
AGOP Üzerinden Yıllık Kira Bedeli Annual Rental Fee on AGOP Rate	726.818,40 €	1.162.760,24 €	1.363.624,92 €	1.589.532,65 €	1.856.928,25 €	2.086.387,35 €	2.297.504,99 €	2.430.828,05 €	2.578.865,47 €	2.735.918,38 €	2.868.102,22 €	2.941.524,53 €	2.985.647,40 €	3.030.432,11 €	3.084.315,68 €	3.122.026,92 €	3.168.857,32 €	
Projeksiyona Esas Yıllık Kira Bedeli Annual Rental Fee Based on Projection	726.818,40 €	1.162.760,24 €	1.363.624,92 €	1.589.532,65 €	1.856.928,25 €	2.086.387,35 €	2.297.504,99 €	2.430.828,05 €	2.578.865,47 €	2.735.918,38 €	2.868.102,22 €	2.941.524,53 €	2.985.647,40 €	3.030.432,11 €	3.084.315,68 €	3.122.026,92 €	3.168.857,32 €	
Yenileme Maliyeti (%5 Sözleşme) Renovation Cost	579,60 €	1.102,67 €	1.219,02 €	1.340,30 €	1.477,68 €	1.567,67 €	1.667,69 €	1.764,42 €	1.871,88 €	1.985,87 €	2.081,82 €	2.135,11 €	2.167,14 €	2.199,65 €	2.238,76 €	2.266,13 €	2.300,12 €	
Emlak Vergisi Bedeli Property Tax Fee	9.645,45 €	19.290,90 €	19.290,90 €	19.290,90 €	19.290,90 €	19.290,90 €	19.290,90 €	19.290,90 €	19.290,90 €	19.290,90 €	19.290,90 €	19.290,90 €	19.290,90 €	19.290,90 €	19.290,90 €	19.290,90 €	19.290,90 €	
Bina Sigorta Bedeli Buildibg Insurance Cost	8.779,00 €	17.558,00 €	17.558,00 €	17.558,00 €	17.558,00 €	17.558,00 €	17.558,00 €	17.558,00 €	17.558,00 €	17.558,00 €	17.558,00 €	17.558,00 €	17.558,00 €	17.558,00 €	17.558,00 €	17.558,00 €	17.558,00 €	
Yıllık Üst Hakkı Maliyeti (\$) Annual Royalty Cost	\$37.500,00	\$75.000,00	\$100.000,00	\$101.000,00	\$102.000,00	\$103.000,00	\$104.000,00	\$105.000,00	\$106.000,00	\$107.000,00	\$108.000,00	\$109.000,00	\$110.000,00	\$111.000,00	\$112.000,00	\$113.000,00	\$114.000,00	
Yıllık Üst Hakkı Maliyeti (€) Annual Royalty Cost	35.970,00 €	71.940,00 €	95.920,00 €	96.879,20 €	97.838,40 €	98.797,60 €	99.756,80 €	100.716,00 €	101.675,20 €	102.634,40 €	103.593,60 €	104.552,80 €	105.512,00 €	106.471,20 €	107.430,40 €	108.389,60 €	109.348,80 €	
Net Gelir Toplamı Total Net Income	671.844,35 €	1.052.868,68 €	1.229.637,00 €	1.454.464,26 €	1.720.763,27 €	1.949.173,18 €	2.159.231,59 €	2.291.498,72 €	2.438.469,50 €	2.594.449,21 €	2.725.577,90 €	2.797.987,72 €	2.841.119,36 €	2.884.912,36 €	2.937.797,62 €	2.974.522,29 €	3.020.359,50 €	
Nakit Akışı Cash Flow	671.844,35 €	1.052.868,68 €	1.229.637,00 €	1.454.464,26 €	1.720.763,27 €	1.949.173,18 €	2.159.231,59 €	2.291.498,72 €	2.438.469,50 €	2.594.449,21 €	2.725.577,90 €	2.797.987,72 €	2.841.119,36 €	2.884.912,36 €	2.937.797,62 €	2.974.522,29 €	3.020.359,50 €	
İndirgeme Oranı Discount Rate	9,00%	9,00%	9,00%	9,00%	9,00%	9,00%	9,00%	9,00%	9,00%	9,00%	9,00%	9,00%	9,00%	9,00%	9,00%	9,00%	9,00%	
İndirgenmiş Nakit Akışı Discounted Cash Flow	643.510,18 €	925.197,52 €	991.312,72 €	1.075.747,41 €	1.167.620,97 €	1.213.401,95 €	1.233.181,47 €	1.200.662,33 €	1.172.174,03 €	1.144.177,60 €	1.102.758,39 €	1.038.582,68 €	967.516,22 €	901.311,48 €	842.049,56 €	782.179,64 €	728.654,12 €	

17,5	18,5	19,5	20,5	21,5	22,5	23,5	24,5	25,5	26,5	27,5	28,5	29,5	30,5	31,5	32,5	33,5	34,5	35,5	36,5
17	18	19	20	21	22	23	24	25	26	27	28	29	30	31	32	33	34	35	36
1.01.2039	1.01.2040	1.01.2041	1.01.2042	1.01.2043	1.01.2044	1.01.2045	1.01.2046	1.01.2047	1.01.2048	1.01.2049	1.01.2050	1.01.2051	1.01.2052	1.01.2053	1.01.2054	1.01.2055	1.01.2056	1.01.2057	1.01.2058
200	200	200	200	200	200	200	200	200	200	200	200	200	200	200	200	200	200	200	200
365	366	365	365	365	366	365	365	365	366	365	365	365	366	365	365	365	366	365	365
79,83%	79,83%	79,83%	79,83%	79,83%	79,83%	79,83%	79,83%	79,83%	79,83%	79,83%	79,83%	79,83%	79,83%	79,83%	79,83%	79,83%	79,83%	79,83%	79,83%
80,12 €	81,33 €	82,54 €	83,78 €	85,04 €	86,32 €	87,61 €	88,92 €	90,26 €	91,61 €	92,99 €	94,38 €	95,80 €	97,23 €	98,69 €	100,17 €	101,68 €	103,20 €	104,75 €	106,32 €
4.669.250,97 €	4.752.274,09 €	4.810.379,08 €	4.882.534,77 €	4.955.772,79 €	5.043.890,50 €	5.105.561,02 €	5.182.144,44 €	5.259.876,60 €	5.353.401,53 €	5.418.856,37 €	5.500.139,22 €	5.582.641,31 €	5.681.905,26 €	5.751.376,64 €	5.837.647,29 €	5.925.212,00 €	6.030.567,14 €	6.104.301,53 €	6.195.866,06 €
2.334.625,49 €	2.376.137,05 €	2.405.189,54 €	2.441.267,38 €	2.477.886,39 €	2.521.945,25 €	2.552.780,51 €	2.591.072,22 €	2.629.938,30 €	2.676.700,77 €	2.709.428,19 €	2.750.069,61 €	2.791.320,65 €	2.840.952,63 €	2.875.688,32 €	2.918.823,65 €	2.962.606,00 €	3.015.283,57 €	3.052.150,77 €	3.097.993,03 €
7.003.876,46 €	7.128.411,14 €	7.215.568,62 €	7.323.802,15 €	7.433.659,18 €	7.565.835,75 €	7.658.341,53 €	7.773.216,65 €	7.889.814,90 €	8.030.102,30 €	8.128.284,56 €	8.250.208,83 €	8.373.961,96 €	8.522.857,89 €	8.627.064,96 €	8.756.470,94 €	8.887.818,00 €	9.045.850,71 €	9.156.452,30 €	9.293.799,08 €
56,34%	56,34%	56,34%	56,34%	56,34%	56,34%	56,34%	56,34%	56,34%	56,34%	56,34%	56,34%	56,34%	56,34%	56,34%	56,34%	56,34%	56,34%	56,34%	56,34%
22,00%	22,00%	22,00%	22,00%	22,00%	22,00%	22,00%	22,00%	22,00%	22,00%	22,00%	22,00%	22,00%	22,00%	22,00%	22,00%	22,00%	22,00%	22,00%	22,00%
1.540.852,82 €	1.568.250,45 €	1.587.425,10 €	1.611.236,47 €	1.635.405,02 €	1.664.483,87 €	1.684.835,14 €	1.710.107,66 €	1.735.759,28 €	1.766.622,51 €	1.788.222,60 €	1.815.045,94 €	1.842.271,63 €	1.875.028,74 €	1.897.954,29 €	1.926.423,61 €	1.955.319,96 €	1.990.087,16 €	2.014.419,51 €	2.044.635,80 €
3.216.390,18 €	3.273.580,25 €	3.313.605,58 €	3.363.309,66 €	3.413.759,31 €	3.474.458,75 €	3.516.940,18 €	3.569.694,28 €	3.623.239,70 €	3.687.663,88 €	3.732.752,12 €	3.788.743,40 €	3.845.574,55 €	3.913.952,03 €	3.961.807,04 €	4.021.234,15 €	4.081.552,66 €	4.154.126,02 €	4.204.917,59 €	4.267.991,35 €
3.216.390,18 €	3.273.580,25 €	3.313.605,58 €	3.363.309,66 €	3.413.759,31 €	3.474.458,75 €	3.516.940,18 €	3.569.694,28 €	3.623.239,70 €	3.687.663,88 €	3.732.752,12 €	3.788.743,40 €	3.845.574,55 €	3.913.952,03 €	3.961.807,04 €	4.021.234,15 €	4.081.552,66 €	4.154.126,02 €	4.204.917,59 €	4.267.991,35 €
2.334,63 €	2.376,14 €	2.405,19 €	2.441,27 €	2.477,89 €	2.521,95 €	2.552,78 €	2.591,07 €	2.629,94 €	2.676,70 €	2.709,43 €	2.750,07 €	2.791,32 €	2.840,95 €	2.875,69 €	2.918,82 €	2.962,61 €	3.015,28 €	3.052,15 €	3.097,93 €
19.290,90 €	19.290,90 €	19.290,90 €	19.290,90 €	19.290,90 €	19.290,90 €	19.290,90 €	19.290,90 €	19.290,90 €	19.290,90 €	19.290,90 €	19.290,90 €	19.290,90 €	19.290,90 €	19.290,90 €	19.290,90 €	19.290,90 €	19.290,90 €	19.290,90 €	19.290,90 €
17.558,00 €	17.558,00 €	17.558,00 €	17.558,00 €	17.558,00 €	17.558,00 €	17.558,00 €	17.558,00 €	17.558,00 €	17.558,00 €	17.558,00 €	17.558,00 €	17.558,00 €	17.558,00 €	17.558,00 €	17.558,00 €	17.558,00 €	17.558,00 €	17.558,00 €	17.558,00 €
\$115.000,00	\$116.000,00	\$117.000,00	\$118.000,00	\$119.000,00	\$120.000,00	\$121.000,00	\$122.000,00	\$123.000,00	\$124.000,00	\$125.000,00	\$126.000,00	\$127.000,00	\$128.000,00	\$129.000,00	\$130.000,00	\$131.000,00	\$132.000,00	\$133.000,00	\$134.000,00
110.308,00 €	111.267,20 €	112.226,40 €	113.185,60 €	114.144,80 €	115.104,00 €	116.063,20 €	117.022,40 €	117.981,60 €	118.940,80 €	119.900,00 €	120.859,20 €	121.818,40 €	122.777,60 €	123.736,80 €	124.696,00 €	125.655,20 €	126.614,40 €	127.573,60 €	128.532,80 €
3.066.898,66 €	3.123.088,01 €	3.162.125,09 €	3.210.833,89 €	3.260.287,72 €	3.319.983,91 €	3.361.475,30 €	3.413.231,91 €	3.465.779,26 €	3.529.197,48 €	3.573.293,79 €	3.628.285,23 €	3.684.115,93 €	3.751.484,57 €	3.798.345,65 €	3.856.770,42 €	3.916.085,95 €	3.987.647,44 €	4.037.442,94 €	4.099.511,72 €
3.066.898,66 €	3.123.088,01 €	3.162.125,09 €	3.210.833,89 €	3.260.287,72 €	3.319.983,91 €	3.361.475,30 €	3.413.231,91 €	3.465.779,26 €	3.529.197,48 €	3.573.293,79 €	3.628.285,23 €	3.684.115,93 €	3.751.484,57 €	3.798.345,65 €	3.856.770,42 €	3.916.085,95 €	3.987.647,44 €	4.037.442,94 €	4.099.511,72 €
9,00%	9,00%	9,00%	9,00%	9,00%	9,00%	9,00%	9,00%	9,00%	9,00%	9,00%	9,00%	9,00%	9,00%	9,00%	9,00%	9,00%	9,00%	9,00%	9,00%
678.790,43 €	634.152,94 €	589.063,80 €	548.750,12 €	511.194,56 €	477.573,01 €	443.616,02 €	413.253,55 €	384.968,51 €	359.644,78 €	334.071,96 €	311.204,76 €	289.902,26 €	270.828,88 €	251.570,55 €	234.348,73 €	218.305,43 €	203.940,08 €	189.437,40 €	176.467,59 €

Döviz Kuru 30.06.2022 TCMB (1\$)	₺16,6614
Döviz Kuru 30.06.2022 TCMB (1€)	₺17,3701

Değerleme Tablosu			
Risksiz Getiri Oranı	7,30%	7,30%	7,30%
Risk Primi	1,20%	1,70%	2,20%
İndirgeme oranı	8,50%	9,00%	9,50%
Toplam Bugünkü Değer (€)	26.227.767,47 €	24.651.123,64 €	23.215.157,74 €
Yaklaşık Bugünkü Değer (€)	26.230.000,00 €	24.650.000,00 €	23.220.000,00 €
Bugünkü Değer (TL)	₺455.578.943,80	₺428.192.482,81	₺403.249.611,52
Yaklaşık Bugünkü Değer (TL)	₺455.580.000,00	₺428.190.000,00	₺403.250.000,00

Kira Değer Analizi			
Projeksiyona Esas 2022 Yılı Kalan Aylar Kira Değeri			726.818 €
Risksiz Getiri Oranı	7,30%	7,30%	7,30%
Risk Primi	0,70%	1,20%	1,70%
İndirgeme oranı	8,00%	8,50%	9,00%
Bugünkü Kira Değeri (€)	672.980,00 €	669.878,71 €	666.805,87 €
Yaklaşık Bugünkü Kira Değeri (€)	670.000,00 €	670.000,00 €	670.000,00 €
Bugünkü Kira Değeri (TL)	₺11.637.967,00	₺11.637.967,00	₺11.637.967,00
Yaklaşık Bugünkü Değeri (TL)	₺11.640.000,00	₺11.640.000,00	₺11.640.000,00

NİHAİ DEĞER DETAYI	
Gelir İndirgeme Analizi ile Tespit Edilen Piyasa Değeri	24.040.000,00 €
Direk Kapitalizasyon Analizi ile Tespit Edilen Piyasa Değeri	24.650.000,00 €
Taşınmazın Nihai Olarak Tespit Edilen Değeri	24.345.000,00 €
Döviz Kuru 30.06.2022 TCMB (1€)	17,3701 ₺
Türk Lirası Karşılığı Piyasa Değeri:	₺422.875.084,50
Yaklaşık Türk Lirası Karşılığı Piyasa Değeri:	₺422.880.000,00
Taşınmazın Nihai Olarak Tespit Edilen 6 Aylık Kira Değeri (€)	670.000,00 €
Taşınmazın Nihai Olarak Tespit Edilen 6 Aylık Kira Değeri (TL)	₺11.637.967,00
Yaklaşık Türk Lirası Karşılığı 6 Aylık Kira Değeri	₺11.640.000,00

Δ Gelir Yaklaşımı İle Ulaşılan Sonuç

Rapora konu taşınmazın halihazırda faal olarak kullanılan gelir getirici bir mülk olması sebebiyle indirgenmiş nakit akışı uygulanmış ve neticesinde bir değere ulaşılmıştır.

Söz konusu ulaşılan değer, indirgenen nakit akışlarının bugünkü değer toplamıdır.

** Tabloda kullanılan döviz kuru 30.06.2022 tarih, saat 15:30 itibariyle geçerli olan TCMB verileri dikkate alınarak belirlenmiştir.

İNA verileri dikkate alındığından taşınmazın üst hakkı süresi boyunca elde edilen gelirlerinin toplamının bugüne getirilmesi sonucundan takdir edilen değeri 24.345.000 € , yaklaşık **422.880.000,00 TL**'dir.

5.4 Diğer Tespit ve Analizler

Δ Takdir Edilen Kira Değerleri

Değerleme konusu taşınmazın gelir verileri dikkate alınarak Akfen GYO AŞ. ve Accor Grubu arasında yapılan sözleşmelere göre taşınmazın kira değeri tespit edilmiştir. Yapılan sözleşmeye göre Accor grubu tarafından İbis Otel için ödenmesi gereken kira bedeli; toplam brüt gelirin %22'i veya düzeltilmiş brüt işletme gelirin (AGOP) %95'inden yüksek olan bedel olarak belirlenmiştir. Sözleşme şartlarına göre son yıl AGOP oranı %95 olarak belirlenmiştir.

Düzeltilmiş brüt işletme geliri (AGOP) brüt işletme karından (GOP), brüt gelirin toplam % 8'i oranında ACCOR'a ödenecek işletmeciyi payı ve yenileme rezervi oranı düşülerek belirlenmiştir.

Kira geliri üzerinden yapılan indirgenmiş nakit akışı projeksiyonuna göre taşınmazın kira değeri tespit edilmiş ve söz konusu kira değeri üst hakkı süresi boyunca elde edilen gelirlerin toplamının bugüne getirilmesi sonucunda tespit edilmiştir. Bu hesaba göre otelin 2022 yılı sonuna kadar 6 aylık kira geliri 670.000 € , yaklaşık 11.640.000,00 TL olarak tespit edilmiştir.

Δ Hasılat Paylaşımı veya Kat Karşılığı Yöntemi ile Yapılacak Projelerde, Emsal Pay Oranları

Değerleme konusu taşınmazın bulunduğu il genelinde ve özellikle konumlandığı bölgede kat karşılığı oranlarının %40-%50 oranında değişebildiği, hasılat paylaşımı oranlarının ise %30-%35 oranlarında gerçekleşebileceği ön görülmektedir. Bu oranlar, taşınmaz alanının büyüklüğü, proje kapsam ve toplam getirisi, yapılacak projenin niteliği ve konumu gibi etkenlere göre değişkenlik göstermektedir.

Δ Üzerinde Proje Geliştirilen Arsaların Boş Arazi ve Proje Değerleri

Değerleme konusu taşınmaz cins değişikliği yapılmış ve halihazırda otel olarak kullanılmaktadır. Üzerinde herhangi bir proje geliştirme çalışması yoktur.

Δ En Verimli ve En İyi Kullanım Değeri Analizi

Söz konusu taşınmazın, bulunduğu bölge ve çevre özellikleri dikkate alındığında mevcut kullanım durumunun en etkin ve verimli durumu olduğu kanaatindeyiz.

Δ Müşterek veya Bölünmüş Kısımların Değerleme Analizi

Söz konusu taşınmazın tamamı değerlendirilmiştir. Müşterek veya bölünmüş kısım değerlendirilmesi yapılmamıştır.

6. ANALİZ SONUÇLARININ DEĞERLENDİRİLMESİ

6.1 Farklı Değerleme Yöntemleri ile Analiz Sonuçlarının Uyumlaştırılması ve Bu Amaçla İzlenen Metotların ve Nedenlerinin Açıklanması

Rapora konu taşınmaz için değerlendirme çalışması raporun ilgili kısımlarında belirtildiği üzere ayrı ayrı analiz yapılmıştır. Pazar analizi yöntemi (emsal karşılaştırma) ile arsa değeri, maliyet yaklaşımı yöntemi ile de yapı değeri ayrıca tespit edilmiştir. Değer oluşumları Maliyet ve Gelir yöntemiyle beraber desteklenmiştir. Gelir yöntemi ile ilgili olarak doğrudan kapitalizasyon ve indirgenmiş nakit akışları projeksiyonları kullanılmıştır. Söz konusu varlığın Otel olması ve fiilen işletilmesi, direkt gelir getirici bir mülk sınıfında olması sebebi ile nihai değer takdiri gelir yöntemi esasına göre doğrudan kapitalizasyon ve indirgenmiş nakit akışları projeksiyonlarından elden edilen sonuçların ortalaması alınarak belirlenmiştir.

6.2 Gayrimenkulün Değerine Etki Eden Faktörler –SWOT Analizi

Δ Olumlu Özellikler

- Otel yapısının reklam kabiliyetinin yüksek olması
- Trabzon havalimanına yakın mesafede yer alması
- Yapının işçilik ve malzeme kalitesinin iyi olması, halihazırda bakımlı olması

Δ Olumsuz Özellikler

- Kapalı otopark imkanının bulunmaması

Δ Fırsatlar

- Şehrin turizm gelirlerinin yaz-kış devam ediyor olması

Δ Tehditler

- Ekonomik gelişmelerdeki olumsuz tablonun kur dalgalanmalarıyla devam etme olasılığı

6.3 Asgari Husus ve Bilgilerden Raporda Yer Verilmeyenlerin Neden Yer Almadıklarının Gerekçeleri

Değerleme çalışması için gerekli tüm asgari husus ve bilgilere raporda yer verilmiştir.

6.4 Yasal Gereklileri Yerine Getirilip Getirilmediği ve Mevzuat Uyarınca Alınması Gereken İzin ve Belgelerin Tam ve Eksiksiz Olarak Mevcut Olup Olmadığı Hakkında Görüş

İlgili kurumlarda yapılan araştırma ve incelemeler neticesinde, taşınmaz için alınması gereken tüm yasal belge ve bilgilerin mevcut olduğu, yasal gerekliliklerin de yerine getirildiği görülmüştür. Değerleme tarihi itibarıyla de herhangi bir yasal kısıt, karar vb. olumsuzluğunun bulunmadığı bilgileri edinilmiştir.

6.5 Varsa, Gayrimenkul Üzerindeki Takyidat ve İpotekler İle İlgili Görüş

Konu taşınmazın takyidat incelemesi ile ilgili açıklamalar 3.3 başlığı altında verilmiştir.

6.6 Değerleme Konusu Gayrimenkulün, Üzerinde İpotek veya Gayrimenkulün Değerini Doğrudan ve Önemli Ölçüde Etkileyecek Nitelikte Herhangi Bir Takyidat Bulunması Durumları Hariç, Devredilebilmesi Konusunda Bir Sınırlamaya Tabi Olup Olmadığı Hakkında Bilgi

Taşınmazın devrine ilişkin bu maddede belirtildiği üzere herhangi bir sınırlama veya kısıtlama bulunmamaktadır.

6.7 Değerleme Konusu Arsa veya Arazi ise, Alımından İtibaren beş Yıl Geçmesine Rağmen Üzerinde Proje Geliştirilmesine Yönelik Herhangi Bir Tasarrufta Bulunup Bulunulmadığına Dair Bilgi

Değerleme konusu taşınmaz Otel olup, üzerinde bulunan yapı neticesinde herhangi bir proje geliştirilmesine yönelik çalışma bulunmamaktadır.

6.8 Değerleme Konusu Üst Hakkı veya Devre Mülk Hakkı İse, Üst Hakkı ve Devre Mülk Hakkının Devredilebilmesine İlişkin Olarak Bu Hakları Doğuran Sözleşmelerde Özel Kanun Hükümlerinden Kaynaklananlar Hariç Herhangi Bir Sınırlama Olup Olmadığı Hakkında Bilgi

Değerleme konusu parsel Trabzon Dünya Ticaret Merkezi Anonim Şirketi'ne ait olup 49 yıllığına üst hakkı kurulmuş otel tesisi vardır. Üst hakkına ilişkin incelenen resmi sözleşmede; bağımsız ve sürekli nitelikte üst hakkının 30 yıl süreli olduğu; irtifak hakkının üçüncü kişilere devredilebileceği; sürenin sonunda irtifak hakkına konu yapının bedelsiz olarak taşınmaz malikine geçeceği; üst hakkı bedeli Trabzon Dünya Ticaret Merkezi A.Ş. ile Akfen Gayrimenkul Yatırım Ortaklığı A.Ş. arasında 30 Ekim 2008 yılında imzalanan sözleşmeye istinaden; ilk beş yıl ödemesiz, 6. ve 10. yıllar arasında 50.000 USD, 11. ve 15. yıllar 75.000 USD, 16. yıl 100.000 USD 17. yıldan 49. yılsonuna kadar her yıl için 100.000 USD'ye ilave 1.000 USD olacak şekilde hesaplanmıştır.

6.9 Gayrimenkulün Tapudaki Niteliğinin, Fiili Kullanım Şeklinin ve Portföye Dahil Edilme Niteliğinin Birbiriyle Uyumlu Olup Olmadığı Hakkında Görüş İle Portföye Alınmasında Herhangi Bir Sakınca Olup Olmadığı Hakkında Görüş

Değerleme konusu gayrimenkulün tapudaki nitelikleri ile fiili kullanım şekli birbiriyle uyumludur. Gayrimenkul Yatırım Ortakları için III-48.1 sayılı "Gayrimenkul Yatırım Ortaklıklarına İlişkin Esaslar Tebliği"nin 7.bölüm 22.maddesi 1.fıkrasının (ç) bendi (**Değişik:RG-2/1/2019-30643**) Kendi mülkiyetlerindeki arsa ve arazilerin yanı sıra, hasılat paylaşımı veya kat karşılığı arsa satışı sözleşmeleri akdettiği başka kişilere ait arsalar üzerinde, gayrimenkul projesi geliştirebilirler veya projelere üst hakkı tesis ettirmek suretiyle yatırım yapabilirler. Yapılacak sözleşme hükümleri çerçevesinde bir veya birden fazla tarafla ortak bir şekilde yürütülecek projelerde, ortaklık lehine mülkiyet edinme amacı yok ise ortaklığın sözleşmeden doğan haklarının Kurulca uygun görülecek nitelikte bir teminata bağlanmış olması zorunludur. Sözleşmenin karşı tarafının Toplu Konut İdaresi Başkanlığı, İller Bankası A.Ş., belediyeler ile bunların bağlı ortaklıkları, iştirakleri ve/veya yönetim kuruluna aday gösterme imtiyazının bulunduğu şirketler olması halinde bu bentte yer alan teminat şartı uygulanmaz." gereği taşınmazın tapudaki nitelikleriyle GYO portföyünde bulunmasına bir engel olmadığı kanaatine varılmıştır.

Ayrıca aynı tebliğin 7.bölüm 30.madde 1. ve 2.fıkrasına göre tapu kaydında bulunan ipotegin gayrimenkul değerini finanse etmek amacıyla kullanılan rehin kaydı olduğu ve ipotek malikinin Akfen GYO AŞ. olduğu görülmüş ve bu durumdan kaynaklı da GYO portföyünde bulunmasına engel olmadığına kanaat getirilmiştir.

7. SONUÇ

7.1 Sorumlu Değerleme Uzmanının Sonuç Cümlesi

Bu rapor, Akfen Gayrimenkul Yatırım Ortaklığı A.Ş.'nin talebi üzerine; Kayseri İli, Kocasinan İlçesi, Pervane Mahallesi, 2420 ada 9 Parselde bulunan taşınmazın adil piyasa değerinin Türk Lirası cinsinden tespitine yönelik SPK mevzuatı kapsamında asgari unsurları içeren bu değerlendirme raporu tarafımızca hazırlanmıştır.

Tarafımızca işleme alındığı tarihteki değerlendirme konusu taşınmazların Piyasa Değer Tespiti; gayrimenkul mahallinde ve bulunduğu bölge genelinde yapılan inceleme ve araştırma ile resmi kurum ve kuruluşlardan edinilen belge ve bilgi doğrultusunda oluşan kanaat, ilçenin ve bölgenin gelişme trendi, gayrimenkulün imar durumu ve yapılaşma şartları ile kullanım fonksiyonu, arsanın alanı, geometrik şekli, topoğrafya durumu, bulunduğu muhitin şeref ve ehemmiyeti, çevresinin teşekkül tarzı ile şehir merkezi ile bölgesindeki merkezi konumlara olan mesafesi, ana yola, bulvara veya caddeye olan cephesi, ulaşım ve çevre özellikleri, mevcut ekonomik şartlar gibi tüm faktörler dikkate alınarak, bulunduğu muhite göre alıcı bulup bulamayacağı, bulması halinde nispet derecesi gibi kıymet yükseltici ve kıymet düşürücü müspet menfi tüm faktörler göz önünde bulundurulmuş ve değerlendirilmiştir.

7.2 Nihai Değer Takdiri

Taşınmaza değer verilirken, rapor içerisinde ilgili maddelerde belirtilen olumlu ve olumsuz tüm etkenler dikkate alınmıştır. Yapılan incelemeler neticesinde ulaşılan veriler ve kullanılan yöntemlerin sonuçları anlamlı şekilde neticelenmiştir.

Taşınmazın bulunduğu bölge ve konumlandığı lokasyon özelinde, kullanım amaç ve kapsamı doğrultusunda, tapu niteliği ve fiili niteliği dikkate alınarak piyasa değerini daha doğru gösterdiği gerekçeyle pazar yöntemi neticesinde elde edilen sonuç nihai değer olarak takdir edilmiştir. Böylelikle;

Taşınmazın değerlendirme tarihi itibarıyla Gelir Yöntemi'ne göre kanaat getirilen ve takdir edilen mevcut durum piyasa değeri şu şekildedir;

Rakamla; **422.880.000,00-TL** ve Yazıyla **Dört Yüz Yirmi İki Milyon Sekiz Yüz Seksen Bin Türk Lirası'dır.**

Taşınmazın aylık kira bedeli : **1.940.000 TL/ay** olarak belirlenmiştir.

Nihai Değer	
Rapor Tarihi	30.06.2022
Taşınmaz Değeri (KDV Hariç)	422.880.000,00 ₺
Taşınmaz Değeri (KDV Dahil)	498.998.400,00 ₺
Taşınmaz Değeri (KDV Hariç)	24.345.000,00 €
Taşınmaz Değeri (KDV Dahil)	28.727.100,00 €
Taşınmaz Yıllık Kira Değeri (KDV Hariç)	23.280.000,00 ₺
Taşınmaz Yıllık Kira Değeri (KDV Dahil)	27.470.400,00 ₺
Taşınmaz Yıllık Kira Değeri (KDV Hariç)	1.340.000,00 €
Taşınmaz Yıllık Kira Değeri (KDV Dahil)	1.581.200,00 €

1. *Tespit edilen bu değerler taşınmazın peşin satışına yöneliktir.*
2. *Nihai değer, KDV Hariç değeri ifade eder.*
3. *İş bu rapor, ekleriyle bir bütündür.*
4. *Nihai değer takdiri, raporun içeriğinden ayrı tutulamaz.*
5. *Değerleme tarihi itibarıyla TCMB Döviz Alış Kuru 1\$:16,6614 TL ve 1€: 17,3701 TL' dir.*

Burak Barış Değerleme Uzmanı SPK Lisans No: 406713	Raci Gökcehan SONER Kontrolör SPK Lisans No: 404622	Erdeniz BALIKÇIOĞLU Sorumlu Değerleme Uzmanı SPK Lisans No: 401418

8. UYGUNLUK BEYANI

Hazırlanan rapor için aşağıdaki maddelerin doğruluğunu beyan ederiz;

- Raporunda sunulan bulgular sahip olduğumuz tüm bilgiler çerçevesinde doğrudur.
- Rapor edilen analiz, fikir ve sonuçlar, sadece belirtilen varsayımlar ve koşullarla sınırlıdır.
- Rapor, tarafsız ve önyargısız profesyonel analiz, fikir ve sonuçlardan oluşmaktadır.
- Raporun konusunu oluşturan gayrimenkul ile mevcut veya potansiyel hiçbir menfaatimiz ve ilgimiz bulunmamaktadır.
- Bu raporun konusunu oluşturan gayrimenkul veya ilgili taraflarla ilgili hiçbir önyargımız bulunmamaktadır.
- Uzman olarak vermiş olduğumuz hizmet karşılığı ücret, raporun herhangi bir bölümüne bağlı değildir.
- Değerleme ahlaki kural ve performans standartlarına göre gerçekleştirilmiştir.
- Değerleme Uzman(lar)ı mesleki eğitim şartlarına haiz bulunmaktadır.
- Değerleme Uzmanı(lar)ı, gayrimenkulün yeri ve rapor içeriği konusunda deneyim sahibidir.
- Rapor konusu mülk, kişisel olarak denetlenmiş ve ilgili resmi kurumlarda gerekli incelemeler yapılmıştır.
- Rapor içeriğinde belirtilen Değerleme Uzmanı/Değerleme Uzmanlarının haricinde hiç kimsenin bu raporun hazırlanmasında mesleki bir yardımı bulunmamaktadır.
- Çalışma, iş gereksinimlerinin kapsamına uygun olarak geliştirilmiş ve Uluslararası Değerleme Standartları'na uygun olarak raporlanmıştır.

→ İş bu rapor, müşteri talebine özel olarak hazırlanmıştır. İlgilisi ve hazırlanış amacı dışında 3. şahıslar tarafından kullanılamaz, kopyalanamaz ve çoğaltılamaz.

9. RAPOR EKLERİ

Δ Takyidat Belgeleri,

Δ Resmi Belgeleri,

Δ Taşınmaz Görselleri,

Δ SPK Lisans Belgeleri ve Mesleki Tecrübe Belgeleri

ANA TAŞINMAZ TAPU KAYDI

BU BELGE TOPLAM 2 SAYFADAN OLUŞMAKTADIR BİLGİ AMAÇLIDIR.

Tarih: 2-6-2022 16:40



Kaydı Oluşturan: ERDENİZ BALIKÇIOĞLU

Makbuz No	Dekont No	Bağvuru No
053922070462	20220602-898-F03367	7046

TAPU KAYIT BİLGİSİ

Zemin Tipi:	AnaTaşınmaz	Ada/Parsel:	209/12
Taşınmaz Kimlik No:	90872670	AT Yüzölçümü(m2):	13450.31
İl/ilçe:	TRABZON/YOMRA	Bağımsız Bölüm Nitelik:	
Kurum Adı:	Yomra	Bağımsız Bölüm Brüt Yüzölçümü:	
Mahalle/Köy Adı:	KAŞUSTU Mah.	Bağımsız Bölüm Net Yüzölçümü:	
Mevki:	YALI	Blok/Kat/Giriş/BBNo:	
Dil/Sayfa No:	B/800	Ansa Pay/Payda:	
Kayıt Durum:	Aktif	Ana Taşınmaz Nitelik:	BETONARME OTEL VE MÜŞTEMLATI VE ARSASI

MÜLKİYET BİLGİLERİ

(Hisse) Sistem No	Malk	El Birliği No	Hisse Pay/ Payda	Metrekare	Toplam Metrekare	Edinme Sebabi-Tarih-Yerimeye	Terkin Sebabi-Tarih-Yerimeye
320478586	(SN:7341557) TRABZON DÜNYA	-	1/1	13450.31	13450.31	3402 S.Y'nin	-

	TİCARET MERKEZİ ANONİM ŞİRKETİ V					22/A Md. Gereğince Yenilemenin Tesçilli 17-11-2015 3410	
--	----------------------------------	--	--	--	--	---	--

Bu belgeyi akıllı telefonunuzdan karekod tarama programları ile aşağıdaki barkodu taratarak; veya Web Tapu anasayfasından (<https://webtapu.tkgm.gov.tr> adresinden) 6QwuomYLHvr kodunu Online İşlemler alanına yazarak doğrulayabilirsiniz.



ÜST HAKKI TAPU KAYDI

BU BELGE TOPLAM 6 SAYFADAN OLUŞMAKTADIR BİLGİ AMAÇLIDIR.

Tarih: 2-6-2022-16:40



Kayıd Oluşturan: ERDENİZ BALIKÇIOĞLU

Makbuz No	Dekont No	Başvuru No
053922070462	20220602-898-F03367	7046

TAPU KAYIT BİLGİSİ

Zemin Tipi:	Doimi/Mustekil-Hak	Ada/Parsel:	209/12
Taahhüt Kimlik No:	90872671	AT Yüzölçümü(m2):	0.00
İl/İlçe:	TRABZON/YOMRA	Bağımsız Bölüm Nitelik:	
Kurum Adı:	Yomra	Bağımsız Bölüm Brüt Yüzölçümü:	
Mahalle/Köy Adı:	KAŞÜSTÜ Mah.	Bağımsız Bölüm Net Yüzölçümü:	
Mevki:	YALI	Blok/Kat/Giriş/BBNo:	
Ölçü/Sayfa No:	31/3093	Arsa Pay/Payda:	
Kayıt Durum:	Aktif	Ana Taahhüt Nitelik:	

MÜLKİYET BİLGİLERİ

(Hisse) Sistem No	Malik	El Birliği No	Hisse Pay/ Payda	Metrekare	Toplam Metrekare	Edinme Sebebi-Tarih-Yevmiye	Terkin Sebebi-Tarih-Yevmiye
320478591	(SN:5822770) AKFEN GAYRİMENKUL YATIRIM ORTAKLIĞI ANONİM ŞİRKETİ V	-	1/1	0.00	0.00	3402 S.Y.nın 22/A Md. Gereğince Yenilemenin Tesli	-

						17-11-2015 3410	
--	--	--	--	--	--	--------------------	--

MÜLKİYETE AİT ŞERH BEYAN İRTİFAK BİLGİLERİ

Ş/B/İ	Açıklama	Kısıtlı Malik (Hisse) Ad Soyad	Malik/Lehtar	Tesis Kurum Tarih-Yevmiye	Terkin Sebebi-Tarih-Yevmiye
Serh	25 YILLIĞINA KİRA ŞERHİ (KIRACI:TOMARİS TURİZM A.Ş.) 24.09.2008/1761 YEV.	AKFEN GAYRİMENKUL YATIRIM ORTAKLIĞI ANONİM ŞİRKETİ VKN		Yomra - 24-09-2008 00:00 - 1761	

MÜLKİYETE AİT REHİN BİLGİLERİ

İpotek							
Alacaklı	Müşterek MİT	Borç	Faiz	Derece Sıra	Süre	Tesis Tarih - Yev	
(SN:4805108) CREDIT EUROPE BANK N.V. VKN:	Evet	173052185.00 EUR	%7,2 değişken	1/0	F.B.K.	Osmangazi - 28-01-2015 10:14 - 3407	
İpoteğin Konulduğu Hisse Bilgisi							
Taahhüt	Hisse Pay/ Payda	Borçlu Malik	Malik Borç	Tescil Tarih - Yev	Terkin Sebebi Tarih Yev		
Yomra - KAŞÜSTÜ Mah. - (Aktif) - 209 Ada - 12 Parsel	1/1	(SN:5822770) AKFEN GAYRİMENKUL YATIRIM ORTAKLIĞI ANONİM ŞİRKETİ V	173052185.00 EUR	Osmangazi - 28-01-2015 10:14 - 3407			

İpotek						
Alacaklı	Müşterek Mİ?	Borç	Faiz	Derece Sıra	Süre	Tesis Tarih - Yev
(SN:4805108) CREDIT EUROPE BANK N.V. VKN:	Evet	173052185.00 EUR	%7,2 değişken	2/2	F.B.K.	Osmangazi - 28-01-2015 10:14 - 3407
İpoteklin Konulduğu Hisse Bilgisi						
Taahhüt	Hisse Pay/ Payda	Borçlu Malik	Malik Borç	Tescil Tarih - Yev	Terkin Sebebi Tarih Yev	
Yomra - KAŞUSTU Mah. - (Aktif) - 209 Ada - 12 Parsel	1/1	(SN:5822770) AKFEN GAYRİMENKUL YATIRIM ORTAKLIĞI ANONİM ŞİRKETİ V	173052185.00 EUR	Osmangazi - 28-01-2015 10:14 - 3407	-	

İpotek						
Alacaklı	Müşterek Mİ?	Borç	Faiz	Derece Sıra	Süre	Tesis Tarih - Yev
(SN:4805108) CREDIT EUROPE BANK N.V. VKN:	Evet	173052185.00 EUR	%7,2 değişken	3/0	F.B.K.	Osmangazi - 28-01-2015 10:14 - 3407
İpoteklin Konulduğu Hisse Bilgisi						
Taahhüt	Hisse Pay/ Payda	Borçlu Malik	Malik Borç	Tescil Tarih - Yev	Terkin Sebebi Tarih Yev	
Yomra - KAŞUSTU Mah. - (Aktif) - 209 Ada - 12 Parsel	1/1	(SN:5822770) AKFEN GAYRİMENKUL YATIRIM ORTAKLIĞI ANONİM ŞİRKETİ V	173052185.00 EUR	Osmangazi - 28-01-2015 10:14 - 3407	-	

İpotek						
Alacaklı	Müşterek Mİ?	Borç	Faiz	Derece Sıra	Süre	Tesis Tarih - Yev
(SN:4805108) CREDIT EUROPE BANK N.V. VKN:	Evet	173052185.00 EUR	%7,2 değişken	2/1	F.B.K.	Osmangazi - 28-01-2015 10:14 - 3407
İpoteklin Konulduğu Hisse Bilgisi						
Taahhüt	Hisse Pay/ Payda	Borçlu Malik	Malik Borç	Tescil Tarih - Yev	Terkin Sebebi Tarih Yev	
Yomra - KAŞUSTU Mah. - (Aktif) - 209 Ada - 12 Parsel	1/1	(SN:5822770) AKFEN GAYRİMENKUL YATIRIM ORTAKLIĞI ANONİM ŞİRKETİ V	173052185.00 EUR	Osmangazi - 28-01-2015 10:14 - 3407	-	

Bu belgeyi akıllı telefonunuzdan karekod tarama programları ile aşağıdaki barkodu taratarak veya Web Tapu anasayfasından (<https://webtapu.tkgm.gov.tr> adresinden) 03o5Z1h-9JM kodunu Online İşlemler alanına yazarak doğrulayabilirsiniz.



RUHSAT – İSKAN – TURİZM İŞLETME BELGESİ –PROJE VS.

YAPI KULLANMA İZİN BELGESİ

<p>1. Adres Bilgisi</p> <p>Adres: ...</p>		<p>2. Alan Bilgisi</p> <p>Alan No: ...</p>	
<p>3. Yapı Bilgisi</p> <p>Yapı Adı: ...</p>		<p>4. İzin Bilgisi</p> <p>İzin Türü: ...</p>	
<p>5. Diğer Bilgiler</p> <p>...</p>		<p>6. İmza ve Mühürler</p> <p>...</p>	

(Handwritten signatures and stamps are visible on the form)

Newat

YAPI RUHSATI

Ruhsat Tarih No: 01106

1. Ruhsat alanın adı KASUSTA BAZIYI TRAMBON YONMA		2. Ruhsat alanın adresi <input checked="" type="checkbox"/> Kentsel <input checked="" type="checkbox"/> Kırsal <input type="checkbox"/> Tarla <input type="checkbox"/> Orman <input type="checkbox"/> Diğer <input type="checkbox"/> Mülkiyet değişikliği <input type="checkbox"/> Fikri haklar <input type="checkbox"/> Diğer haklar		3. Ruhsat alanının durumu 1. Ruhsat alanının durumu: 1-1 2. Ruhsat alanının durumu: 2-2	
4. Ruhsat alanının alanı 02 - 01 0000		5. Ruhsat alanının alanı 16 0000		6. Ruhsat alanının alanı 01 00 0000 - 05	
7. Ruhsat alanının alanı KASUSTA BAZIYI TRAMBON CUMHURİYET CUMHURİYET		8. Ruhsat alanının alanı Yonma + Çöp Süt M.		9. Ruhsat alanının alanı 16.06.2006 / 567	
10. Ruhsat alanının alanı 11.10.06		11. Ruhsat alanının alanı 12.11.06		12. Ruhsat alanının alanı 13.11.06	

YAPI BAŞKENTİNİN		BAKİTİYE DEĞERİNİN	
13. Ruhsat alanının alanı TRAMBON ÇÜNYA TIGRIST MERKEZİ	14. Ruhsat alanının alanı AKTİN GAYRİMENKUL YATILIM DİJİTAL A.Ş.	15. Ruhsat alanının alanı Kemal ÇAM	16. Ruhsat alanının alanı 16034
17. Ruhsat alanının alanı YONMA VE ÇÖP DAKİSİ	18. Ruhsat alanının alanı HİTİT V.D.	19. Ruhsat alanının alanı 023 002 0609	20. Ruhsat alanının alanı 61/03066
21. Ruhsat alanının alanı 0190267676	22. Ruhsat alanının alanı 30.10.2006	23. Ruhsat alanının alanı -	24. Ruhsat alanının alanı 16.10.2006

25. Ruhsat alanının alanı Çöp, mah. Dökme Karayolu Çöp KASUSTA TRAMBON	26. Ruhsat alanının alanı Emv Non OGS	27. Ruhsat alanının alanı -	28. Ruhsat alanının alanı -	29. Ruhsat alanının alanı -
--	---	---------------------------------------	---------------------------------------	---------------------------------------

YAPI İZİN ÖZELLİKLERİ	
30. YAPILARIN ADI Çöp ve Müde... Çöp ve Müde... Çöp ve Müde... Çöp ve Müde... Çöp ve Müde...	31. YAPILARIN ADI Çöp ve Müde... Çöp ve Müde... Çöp ve Müde... Çöp ve Müde... Çöp ve Müde...

YAPI PROJELEŞTİRİLMİŞ	
32. YAPILARIN ADI B.Fika... Mahmut... Yonma... Mahmut... Mahmut...	33. YAPILARIN ADI 11233 06 1117 20094 06 0814 4417 06 06 000003 41063 10 30 20073 74

T.C.
THE REPUBLIC OF TURKEY
KÜLTÜR VE TURİZM BAKANLIĞI
THE MINISTRY OF CULTURE AND TOURISM

TURİZM İŞLETMESİ BELGESİ
The Certificate of Tourism Establishment

Adı : TRABZON NOVOTEL
Sınıfı ve Türü : 5 YILDIZLI OTEL
Adresi : CUMHURİYET MAH. DEVLET KARAYOLU CAD.
NO:17 KAŞÜSTÜ-YOMRA/TRABZON
Belge Sahibi : TAMARİS TUR. A.Ş.
Tarih ve Sayı : 30/12/2005 - 10302
Çalışma Saatleri : GENELGESİNDE GÖSTERİLMİŞTİR.
Kapasite :
192 ODA(2 YATAK), 4 SÜİT(2 YATAK), 4 BEDENSEL ENGELLİ ODASI(2
YATAK)-TOPLAM: 200 ODA - 400 YATAK, 50 KİŞİLİK ALAKART
LOKANTA, 50 KİŞİLİK AÇIK YEMEK ALANI, LOBİ BAR, AÇIK BAR,
200 KİŞİLİK LOKANTA, 45 KİŞİLİK ÇOK AMAÇLI SALON, 35 KİŞİLİK
TOPLANTI SALONU(2 ADET), 12 KİŞİLİK TOPLANTI SALONU(2 ADET),
105 KİŞİLİK TOPLANTI SALONU, 310 KİŞİLİK KONFERANS SALONU,
KAPALI YÜZME HAVUZU, SAHNA(2 ADET), BUHAR ODASI(2 ADET),
MASAJ ÜNİTESİ(3 ADET), AĞAETLİ JİMNASTİK SALONU, TENİS
KORTU, SATIŞ ÜNİTESİ(2 ADET), 118 ARAÇLIK AÇIK OTOYARK

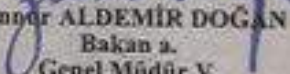
Şenar ALDEMİR DOĞAN
Bakan a.
Genel Müdür V.



BU BELGEDE BELİRTİLEN KAPASİTE 3194 SAYILI İMAR KANUNU VE 3621
SAYILI KİYİ KANUNUNA GÖRE HAK OLUSTURMAZ.



T.C. SİGORTA No: 016493

T.C.
TRABZON VALİLİĞİ
YOMRA İLÇESİ
KAŞUSTU BELEDİYE BAŞKANLIĞI

İŞYERİ AÇMA ve ÇALIŞMA RUHSATI

VERİLİŞ TARİHİ : 19...09.../2008..
SIRA NO : 157

İŞYERİ SAHİBİNİN
ADI VE SOYADI : TAMARİS TURİZM A.Ş

İŞYERİNİN UNVANI : TAMARİS TURİZM A.Ş

FALİYET KONUSU : OTEL İŞLETİMİ

İŞYERİNİN ADRESİ : CUMHURİYET MAHALLESİ DEVLET KARAYOLU CADESİ NO:17
KAŞUSTU /YOMRA

Kullanılan toplam motor gücü :KWS.....HP
İşyerinin harca esas olan kullanım alanı 35.232.(ONRÜŞTÜKİ YÜZÖLÇÜMÜNE GÖRE).....
İşyerinin ilgili yönetmeliğine göre sınıfı: 1.(RİR).....

Sihhi Müesseseler :
Gayri Sihhi Müesseseler :

BAŞ.KAK.17.09.2008/122.SAY.OLURU İLE VERİLDİ.

Diğer Faaliyet Alanları

14.06.1989 tarih ve 3572 sayılı kanun hükümlerine göre hazırlanan işbu Ruhsatname
19.09.2008.34342.15.232.(ONRÜŞTÜKİ YÜZÖLÇÜMÜNE GÖRE).....YTL
Harç alınarak verilmiştir.

5393 SAY.EHL.KAN.GÖRE DÜZENLENDİ.



M.
D.
S. AdıSurname
KAYIT NO

T.C.
GIDA, TARIM VE HAYVANCILIK
BAKANLIĞI

**AÇIK ALKOLLÜ İÇKİ
SATIŞ BELGESİ**

UNVANI
TAMARİS TURİZM A.Ş. - TAMARİS TURİZM A.Ş.

SATIŞ YERİ ADRESİ
CUMHURİYET MAHY DEVLET KARAYOLU CAD. NO:17 KAĞIÖSTÜ BELDESI
YOMEA / TRABZON

VERGİ DAİRESİ
MARMARA KURUMLAR V.D. (İST.)

VERGİ NUMARASI
8170010182

YUKARIDA BİLGİLERİ VER ALAN BELGE SAHİBİ
ALKOLLÜ İÇKİ SATIN ALMAYA VE AÇIK OLARAK SATMAYA
YETKİLİ KILINMIŞTIR.

BELGE TARİHİ
29.09.2008

KURUM SİCİL NUMARASI
61180151Aİ

İMZA / MÜHÜR



UZLESTİ İMZA

T.C.
YOMRA İLÇESİ
KAŞÜSTÜ BELEDİYESİ

T.M.M.O.B. VİZESİ



Rıza Nuri NALBANTOĞLU
M İ M A R
Şi. V. O. 628 001 9686

MİMARLAR ODASI
TRABZON ŞUBESİ MESLEKİ DENETİM ONAYI

Bu proje, Mimarlar Odası'nca verilmiş...
notu Yetki Belgesine Sebti MİMAR tarafından
hazırlanmıştır. İşin yasa, yönetmelik, serbesti ve
standartlara uygunluğu denetlenmiştir.
Sayı: 1536 Tarih: 10.10.2006
Mimarlar Odası Akfen

M

MİMARİ VAZİYET PLANI, KAT PLANLARI
CEPHE ve KESİTLER

T.C.
YOMRA İLÇESİ
Kaşüstü Belediye Başkanlığı

Adil ORAN
Tekniker

17 Ocak 2006

ÖLÇEK:
1/500, 1/200, 1/100

MURAT ÇAM
Belediye Başkanı

PROJE
MİMARLIK
MÜHENDİSLİK
DANIŞMANLIK
ANONİM ŞİRKETİ

REGİT. GAZİP CAD. NO: 153/8 06100 G. O. P. / ANKARA TEL: 0 312 447 2118 FAX: 0 312 448 3829

17 Ocak 2006

PROJE SORUMLUSU	ADI SOYADI	UNVAN/ DİPLOMA NO	BÜRO TESCİL NO	ODA SİCİL NO	BELEDİYE SİCİL NO	VERGİ DAİRESİ/ SİCİL NO
MİMARİ	B. FILİZ EKREN	MİMAR/ GB. 07380	06.1117	11239	-	SEGMENTLER/ 8470032944
STATİK	MUSTAFA ÇOŞANOĞLU	İNŞ. MÖH./ 16885	06/0914	29254	-	SEGMENTLER/ 178 0000927
MEKANİK	MEHMET OSKAY	MAK. MÖH./ 8.30.2.D.60 0.4500.01/570/854	1230	45263	-	HİTİT/ 8140183467
ELEKTRİK	Y. ARZU İŞERİ	ELK. MÖH./ 501143	06/06- 6130117059	11117	-	CUMHURİYET/ 8130117059

YAPI SAHİBİ BİLGİLERİ	ADI SOYADI		ADRES				VERGİ DAİRESİ/ SİCİL NO
	TRABZON DÜNYA TİCARET MERKEZİ A.Ş.		Kaşüstü Beldesi Dünya Ticaret Merkezi Yomra / Trabzon				YOMRA 8590267676

ARSA BİLGİLERİ	İL	İLÇE	KÖYÜ	MAHALLE	SOKAK	PAFTA	ADA	PARSEL	ARSA ALANI
	TRABZON	YOMRA	KAŞÜSTÜ	CUMHURİYET	DEVLET KARAYOLU	G-3	209	6 ve 9	13072.61 m ²

BİNA BİLGİLERİ	KULLANIM AMACI	YÜKSEKLİK	BODURUM KAT	ZEMİN KAT	TESİSAT KATI	TİP KAT	TAŞIYICI SİSTEM
	OTEL	+21.40	1	1	-	5	B.A.K. + ÇELİK

BOD
ÖL

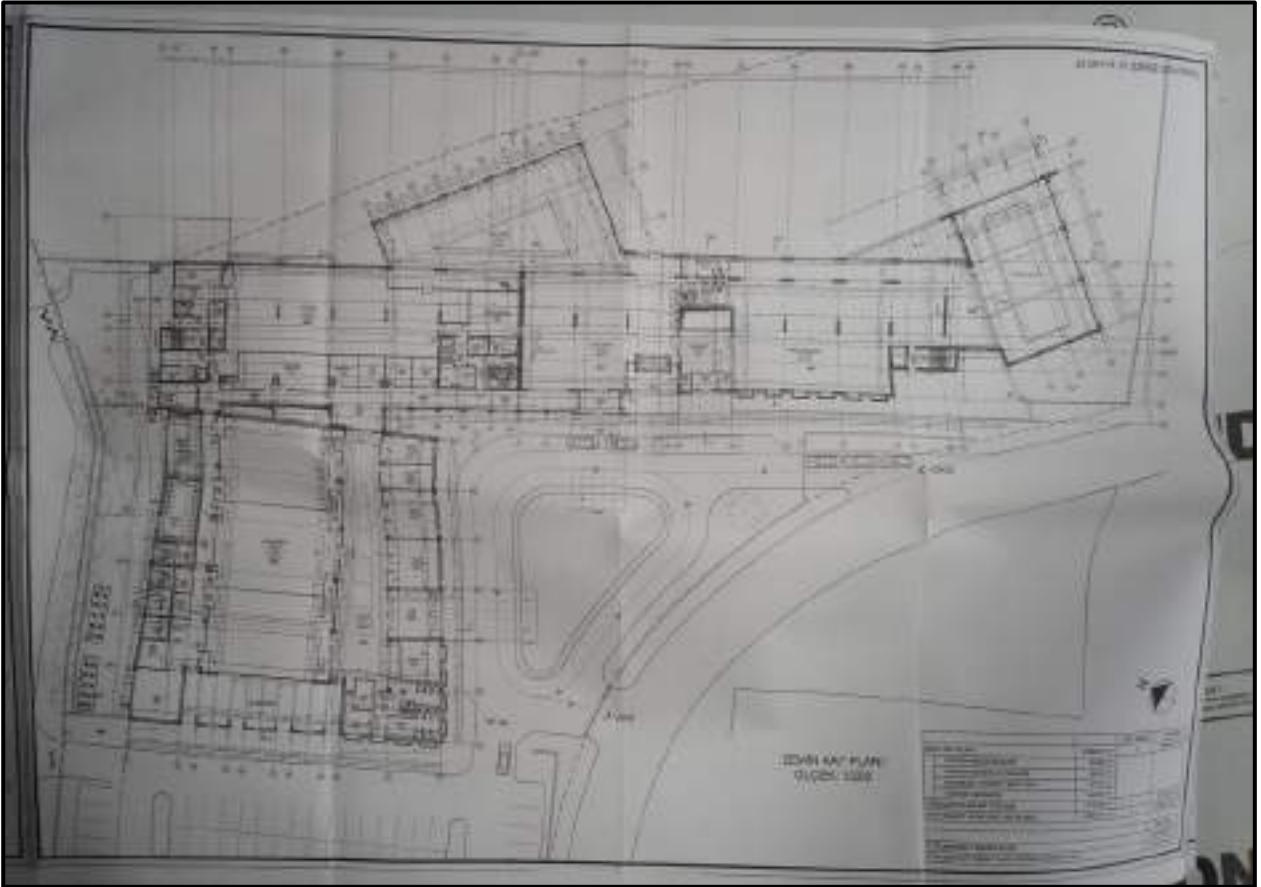
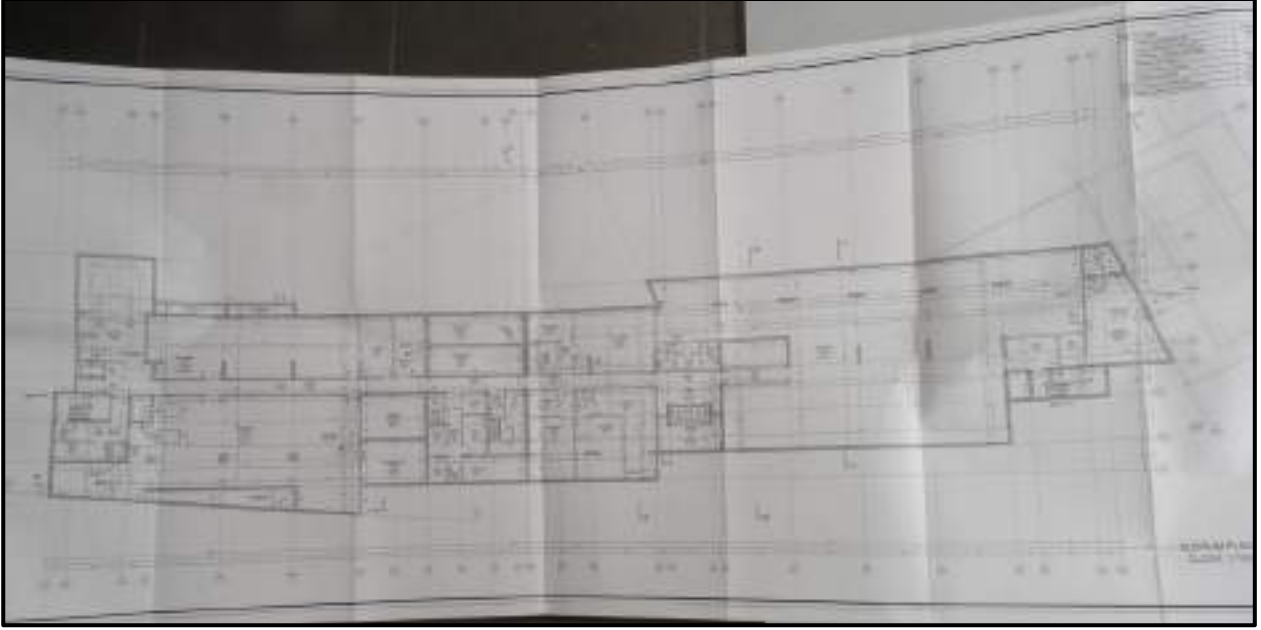

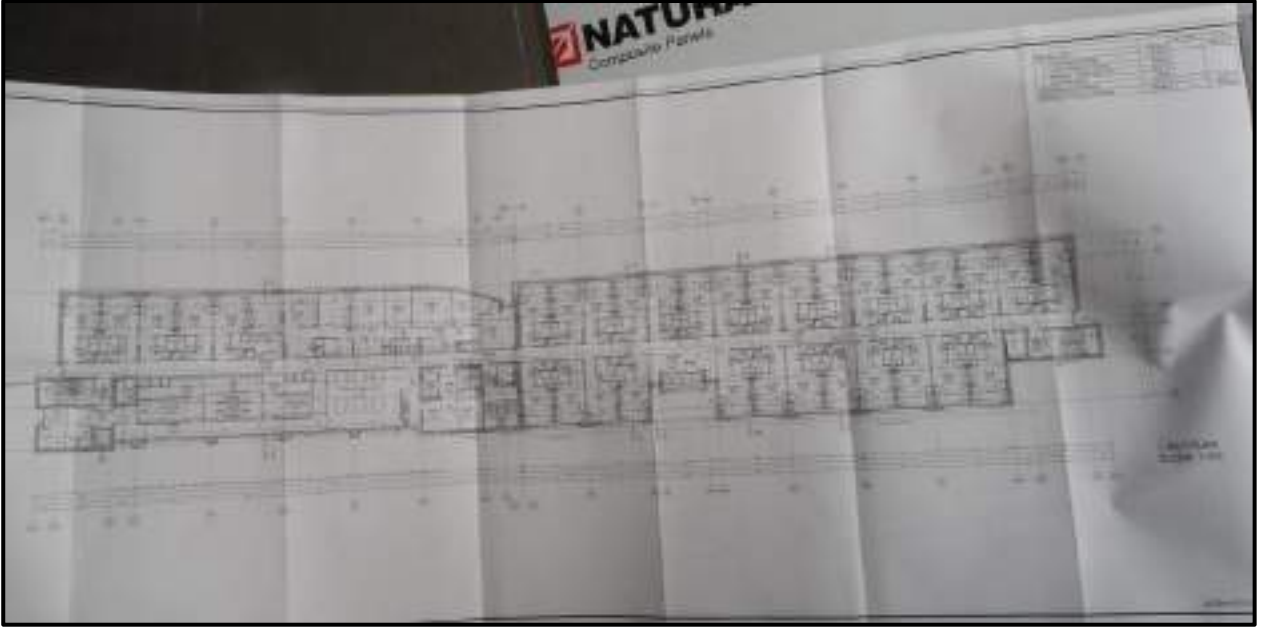

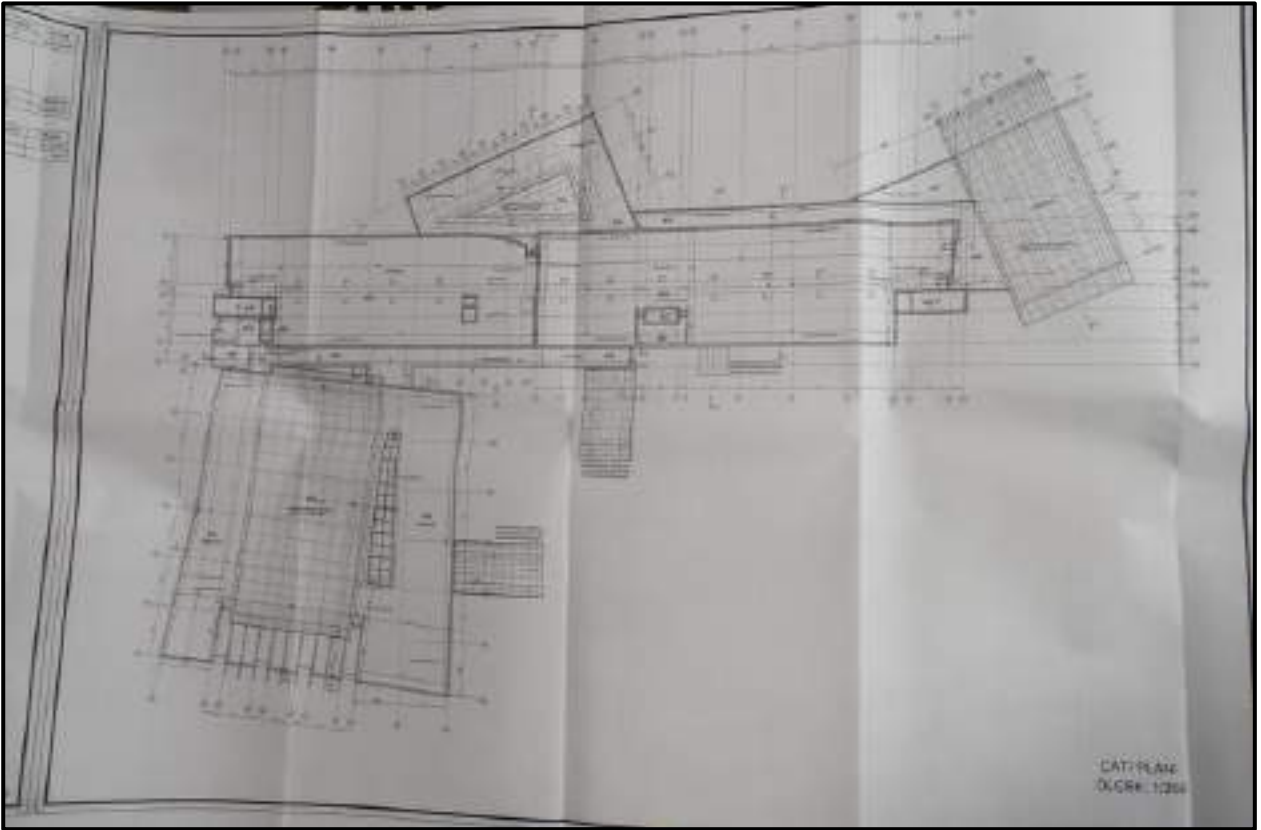
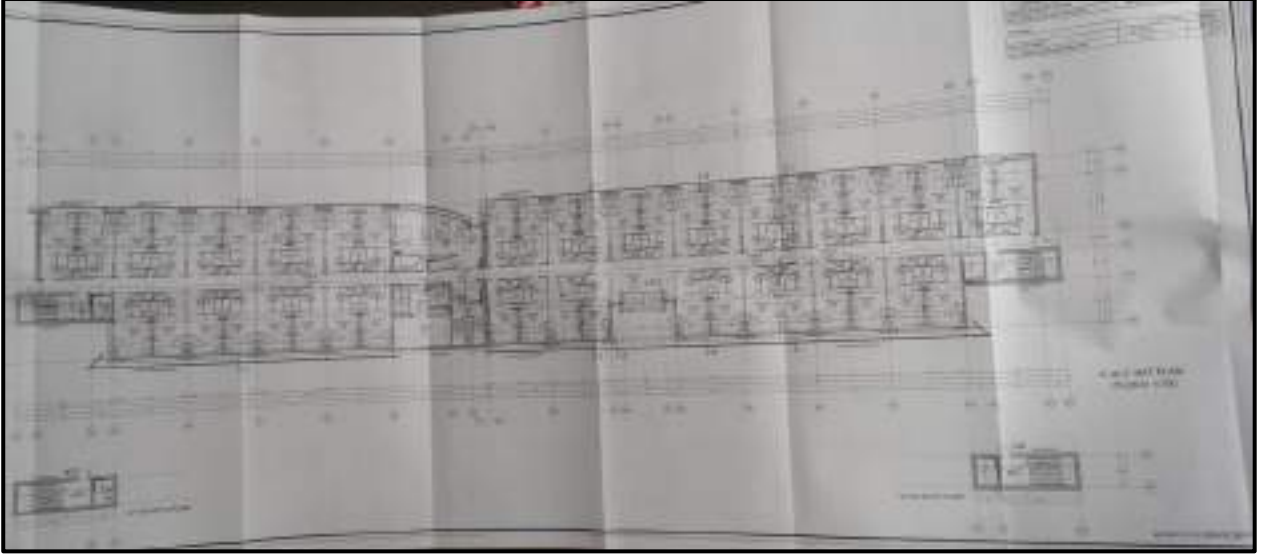

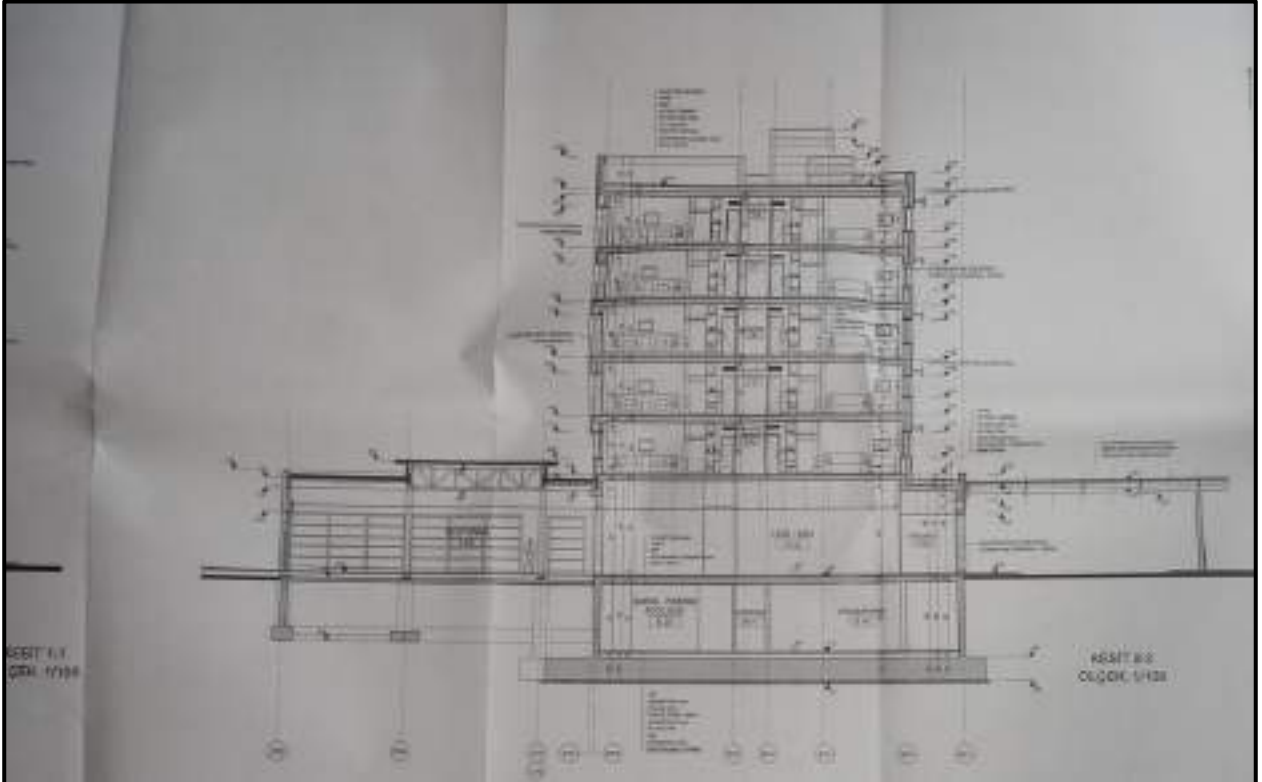
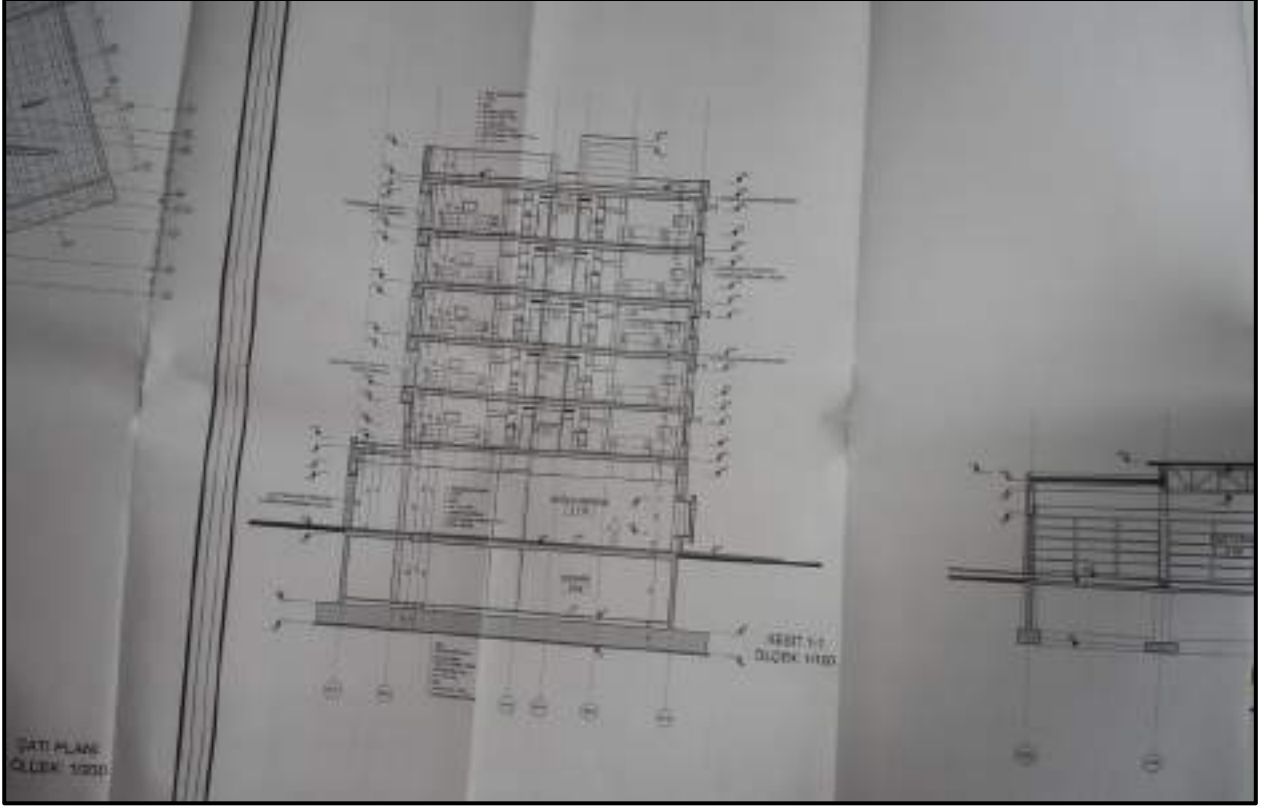











MESLEKİ TECRÜBE BELGESİ

Belge Tarihi: 02.08.2019 Belge No: 2019-01.1374

Sayın Erdeniz BALIKÇIOĞLU
(T.C. Kimlik No: 29039108443 - Lisans No: 401610)

Sermaye Piyasası Kurulu tarafından gayrimenkul değerlendirme alanındaki tecrübenin kontrolüne ilişkin belirlenen ilke ve esaslar çerçevesinde "**Sorumlu Değerleme Uzmanı**" olmak için aranan 5 (beş) yıllık meslekî tecrübe şartını sağladığımız tespit edilmiştir.

Doruk KARŞI
Genel Sekreter

Encan AYDOĞDU
Başkan

MESLEKİ TECRÜBE BELGESİ

Belge Tarihi: 27.02.2019 Belge No: 2019-01.1055

Sayın Raci Gökcehan SONER
(T.C. Kimlik No: 4190332195 - Lisans No: 404022)

Sermaye Piyasası Kurulu tarafından gayrimenkul değerlendirme alanındaki tecrübenin kontrolüne ilişkin belirlenen ilke ve esaslar çerçevesinde "**Sorumlu Değerleme Uzmanı**" olmak için aranan 5 (beş) yıllık meslekî tecrübe şartını sağladığımız tespit edilmiştir.

Doruk KARŞI
Genel Sekreter

Şinasi BAYRAKTAR
Başkan

MESLEKİ TECRÜBE BELGESİ

Belge Tarihi: 26.08.2020 Belge No: 2019-02.8881

Sayın Burak BARIŞ
(T.C. Kimlik No: 12940205852 - Lisans No: 406713)

Sermaye Piyasası Kurulu tarafından gayrimenkul değerlendirme alanındaki tecrübenin kontrolüne ilişkin belirlenen ilke ve esaslar çerçevesinde "**Gayrimenkul Değerleme Uzmanı**" olmak için aranan 3 (üç) yıllık meslekî tecrübe şartını sağladığımız tespit edilmiştir.

Doruk KARŞI
Genel Sekreter

Encan AYDOĞDU
Başkan