



## NET KURUMSAL GAYRİMENKUL DEĞERLEME VE DANIŞMANLIK A.Ş.

### Gayrimenkul Değerleme Raporu



Özel 2021 - 1789

Aralık, 2021



<b>Talep Sahibi</b>	Akfen Gayrimenkul Yatırım Ortaklığı A.Ş.
<b>Raporu Düzenleyen</b>	Net Kurumsal Gayrimenkul Değerleme ve Danışmanlık A.Ş.
<b>Rapor Tarihi</b>	31.12.2021
<b>Rapor Numarası</b>	Özel 2021-1789
<b>Raporun Konusu</b>	Gayrimenkul Piyasa Değer Tespiti
<b>Değerleme Konusu ve Kapsamı</b>	Gaziantep İli, Şehitkamil İlçesi, Yaprak Mahallesi, 5020 ada 2 Parselde kayıtlı "12 KATLI RESTRONTLI VEYA RESTRONATSIZ BETONORME OTEL VE ARSASI" vasıflı taşınmazın 'Üst (İnşaat) Hakkının' 31.12.2021 tarihli adil piyasa değerinin Türk Lirası cinsinden tespiti.

➤ İş bu rapor, Yetmiş Dört (74) sayfadan oluşmaktadır ve ekleriyle bir bütündür.

➤ Bu Rapor, Sermaye Piyasası Kurulu'nun III-62.3 sayılı "Sermaye Piyasasında Faaliyette Bulunacak Gayrimenkul Değerleme Kuruluşları Hakkında Tebliğ" hükümleri ile bu tebliğ ekinde yer alan "Değerleme Raporlarında Bulunması Gereken Asgari Hususlar" çerçevesinde Tebliğin 1 inci maddesi ikinci fıkrası kapsamında hazırlanmıştır.

\*Bu Rapor, 5070 sayılı "Elektronik İmza Kanunu" uyarınca imzalanmıştır. Doğruluğu, raporu hazırlayan değerleme kuruluşundan teyit edilebilir

## İÇİNDEKİLER

YÖNETİCİ ÖZETİ.....	5
1. RAPOR BİLGİLERİ .....	6
1.1 Değerleme Tarihi, Rapor Tarihi ve Rapor Numarası.....	6
1.2 Değerlemenin Amacı .....	6
1.3 Rapor Kapsamı (SPK Mevzuatı Kapsamında Olup Olmadığı).....	6
1.4 Dayanak Sözleşme Tarih ve Numarası.....	6
1.5 Raporu Hazırlayanlar ve Sorumlu Değerleme Uzmanı .....	6
1.6 Değerleme Konusu Gayrimenkul İçin Şirketimiz Tarafından Daha Önceki Tarihlerde Yapılan Son Üç Değerlemeye İlişkin Bilgiler .....	6
2. DEĞERLEME ŞİRKETİ (KURULUŞ) VE TALEP SAHİBİNİ (MÜŞTERİ) TANITICI BİLGİLER .....	7
2.1 Değerlemeyi Yapan Şirket Bilgileri ve Adresi.....	7
2.2 Talep Sahibi (Müşteri) Bilgileri ve Adresi.....	7
2.3 Müşteri Taleplerinin Kapsamı ve Varsa Getirilen Sınırlamalar .....	7
2.4 İşin Kapsamı.....	7
3. GAYRİMENKULÜN YASAL DURUMUNA İLİŞKİN BİLGİLER .....	8
3.1 Gayrimenkulün Yeri, Konumu, Tanımı ve Çevre Teşekkülü Hakkında Bilgiler .....	8
3.2 Gayrimenkulün Tapu Kayıtları .....	9
3.3 Gayrimenkul İle İlgili Herhangi Bir Takyidat veya Devredilmesine İlişkin Herhangi Bir Sınırlama Olup Olmadığı Hakkında Bilgi.....	11
3.4 Değerlemesi yapılan gayrimenkul ile ilgili varsa son üç yıllık dönemde gerçekleşen alım satım işlemlerine ve gayrimenkulün hukuki durumunda meydana gelen değişikliklere (imar planında meydana gelen değişiklikler, kamulaştırma işlemleri vb.) ilişkin bilgi .....	11
3.5 Gayrimenkulün ve Bulunduğu Bölgenin İmar Durumuna İlişkin Bilgiler .....	11
3.6 Gayrimenkul İçin Alınmış Durdurma Kararı, Yıkım Kararı, Riskli Yapı Tespiti Vb Durumlara Dair Açıklamalar .....	11
3.7 Gayrimenkule İlişkin Olarak Yapılmış Sözleşmelere (Gayrimenkul Satış Vaadi, Kat Karşılığı İnşaat veya Hasılat Paylaşımı Sözleşmeleri Vb.) İlişkin Bilgiler .....	11
3.8 Gayrimenkuller ve Gayrimenkul Projeleri İçin Alınmış Yapı Ruhsatlarına, Tadilat Ruhsatlarına, Yapı Kullanım İzinlerine İlişkin Bilgileri İle İlgili Mevzuat Uyarınca Alınması Gerekli Tüm İzinlerin Alınıp Alınmadığına ve Yasal Gerekliliği Olan Belgelerin Tam ve Doğru Olarak Mevcut Olup Olmadığı Hakkında Bilgi.....	12
3.9 Değerlemesi Yapılan Projeler İle İlgili Olarak, 29/6/2001 Tarih ve 4708 Sayılı Yapı Denetimi Hakkında Kanun Uyarınca Denetim Yapan Yapı Denetim Kuruluşu (Ticaret Unvanı, Adresi vb.) ve Değerlemesi Yapılan Gayrimenkul İle İlgili Olarak Gerçekleştirdiği Denetimler Hakkında Bilgi .....	13
3.10 Eğer belirli bir projeye istinaden değerlendirme yapılıyorsa, projeye ilişkin detaylı bilgi ve planların ve söz konusu değerlerin tamamen mevcut projeye ilişkin olduğuna ve farklı bir projenin uygulanması durumunda bulunacak değerlerin farklı olabileceğine ilişkin açıklama .....	13
3.11 Varsa, Gayrimenkulün Enerji Verimlilik Sertifikası Hakkında Bilgi.....	13
4. GAYRİMENKULÜN FİZİKİ ÖZELLİKLERİ .....	13
4.1 Gayrimenkulün Bulunduğu Bölgenin Analizi ve Kullanılan Veriler .....	13
4.2 Mevcut Ekonomik Koşulların, Gayrimenkul Piyasasının Analizi, Mevcut Trendler ve Dayanak Veriler İle Bunların Gayrimenkulün Değerine Etkileri .....	14
4.3 Değerleme İşlemini Olumsuz Yönde Etkileyen veya Sınırlayan Faktörler .....	24

\*Bu Rapor, 5070 sayılı "Elektronik İmza Kanunu" uyarınca imzalanmıştır. Doğruluğu, raporu hazırlayan değerlendirme kuruluşundan teyit edilebilir

4.4	Gayrimenkulün Fiziki, Yapısal, Teknik ve İnşaat Özellikleri .....	24
4.5	Varsa, Mevcut Yapıyla veya İnşaatı Devam Eden Projeye İlgili Tespit Edilen Ruhsata aykırı Durumlara İlişki Bilgiler.....	25
4.6	Ruhsat Alınmış Yapılarda Yapılan Değişikliklerin 3194 Sayılı İmar Kanunu'nun 21.nci Maddesi Kapsamında Yeniden Ruhsat Alınmasını Gerekli Değişiklikler Olup Olmadığı Hakkında Bilgi .....	26
4.7	Gayrimenkulün Değerleme Tarihi İtibariyle Hangi Amaçla Kullanıldığı, Gayrimenkul Arsa veya Arazi İse Üzerinde Herhangi Bir Yapı Bulunup Bulunmadığı ve Varsa, Bu Yapıların Hangi Amaçla Kullanıldığı Hakkında Bilgi.....	26
5.	KULLANILAN DEĞERLEME YÖNTEMLERİ .....	26
5.1	Pazar Yaklaşımı .....	28
5.2	Maliyet Yaklaşımı .....	30
5.3	Gelir Yaklaşımı .....	32
5.4	Diğer Tespit ve Analizler .....	45
6.	ANALİZ SONUÇLARININ DEĞERLENDİRİLMESİ .....	46
6.1	Farklı Değerleme Yöntemleri ile Analiz Sonuçlarının Uyumlaştırılması ve Bu Amaçla İzlenen Metotların ve Nedenlerinin Açıklanması.....	46
6.2	Gayrimenkulün Değerine Etki Eden Faktörler –SWOT Analizi.....	46
6.3	Asgari Husus ve Bilgilerden Raporda Yer Verilmeyenlerin Neden Yer Almadıklarının Gerekçeleri .....	47
6.4	Yasal Gereklere Yerine Getirilip Getirilmediği ve Mevzuat Uyarınca Alınması Gereken İzin ve Belgelerin Tam ve Eksiksiz Olarak Mevcut Olup Olmadığı Hakkında Görüş .....	47
6.5	Varsa, Gayrimenkul Üzerindeki Takyidat ve İpotekler İle İlgili Görüş.....	47
6.6	Değerleme Konusu Gayrimenkulün, Üzerinde İpotek veya Gayrimenkulün Değerini Doğrudan ve Önemli Ölçüde Etkileyecek Nitelikte Herhangi Bir Takyidat Bulunması Durumları Hariç, Devredilebilmesi Konusunda Bir Sınırlamaya Tabi Olup Olmadığı Hakkında Bilgi.....	47
6.7	Değerleme Konusu Arsa veya Arazi ise, Alımından İtibaren beş Yıl Geçmesine Rağmen Üzerinde Proje Geliştirilmesine Yönelik Herhangi Bir Tasarrufta Bulunup Bulunulmadığına Dair Bilgi .....	47
6.8	Değerleme Konusu Üst Hakkı veya Devre Mülk Hakkı İse, Üst Hakkı ve Devre Mülk Hakkının Devredilebilmesine İlişkin Olarak Bu Hakları Doğuran Sözleşmelerde Özel Kanun Hükümlerinden Kaynaklananlar Hariç Herhangi Bir Sınırlama Olup Olmadığı Hakkında Bilgi .....	47
6.9	Gayrimenkulün Tapudaki Niteliğinin, Fiili Kullanım Şeklinin ve Portföye Dahil Edilme Niteliğinin Birbiriyle Uyumlu Olup Olmadığı Hakkında Görüş İle Portföye Alınmasında Herhangi Bir Sakınca Olup Olmadığı Hakkında Görüş .....	47
7.	SONUÇ.....	48
7.1	Sorumlu Değerleme Uzmanının Sonuç Cümlesi .....	48
7.2	Nihai Değer Takdiri.....	48
8.	UYGUNLUK BEYANI .....	49
9.	RAPOR EKLERİ .....	50

### YÖNETİCİ ÖZETİ

<u>Talep Sahibi</u>	Akfen Gayrimenkul Yatırım Ortaklığı A.Ş.
<u>Rapor No ve Tarihi</u>	Özel 2021-1789 / 31.12.2021
<u>Değerleme Konusu ve Kapsamı</u>	Bu rapor, müşteri talebi üzerine belirtilen kayıta bulunan gayrimenkulün değerlendirme tarihindeki piyasa koşulları ve ekonomik göstergeler doğrultusunda güncel piyasa değeri tespitine yönelik olarak, SPK mevzuatı kapsamında kullanılmak üzere, ilgili tebliğde belirtilen esaslar çerçevesinde hazırlanmıştır.
<u>Taşınmazın Açık Adresi</u>	Yaprak Mahallesi, İstasyon Caddesi No:78/1 Şehitkamil - Gaziantep
<u>Tapu Kayıt Bilgisi</u>	Gaziantep İli, Şehitkamil İlçesi, Yaprak Mahallesi, 5020 ada 2 Parsel
<u>Fiili Kullanımı (Mevcut Durumu)</u>	Rapora konu taşınmaz otel olarak kullanılmaktadır.
<u>İmar Durumu</u>	Söz konusu parsel, 1/1.000 Ölçekli uygulama imar planına göre; Otel Alanında kalmakta, E:1,50 Hmaks: 15 kat olacak şekilde yapılaşma koşullarına sahiptir.
<u>Kısıtlılık Hali (Yıkım vb olumsuz karar, zabıt, tutanak, dava veya tasarrufa engel durumlar)</u>	Taşınmazın tapu kaydında kısıtlılık oluşturabilecek herhangi bir kayıt bulunmamaktadır.
<u>Piyasa Değeri</u>	<b>111.070.000,00-TL</b> (Yüz On Bir Milyon Yetmiş Bin Türk Lirası)
<u>%18 KDV Dahil Piyasa Değeri</u>	<b>131.062.600,00-TL</b> (Yüz Otuz Bir Milyon Altmış İki Bin Altı Yüz Türk Lirası)
<u>Açıklama</u>	Değerleme sürecini olumsuz etkileyecek bir durum oluşmamıştır.
<u>Raporu Hazırlayanlar</u>	Özger ÇAM – SPK Lisans No: 407920 Raci Gökcehan SONER – SPK Lisans No: 404622
<u>Sorumlu Değerleme Uzmanı</u>	Erdeniz BALIKÇIOĞLU – SPK Lisans No: 401418

\*Bu Rapor, 5070 sayılı “Elektronik İmza Kanunu” uyarınca imzalanmıştır. Doğruluğu, raporu hazırlayan değerlendirme kuruluşundan teyit edilebilir

## **1. RAPOR BİLGİLERİ**

### **1.1 Değerleme Tarihi, Rapor Tarihi ve Rapor Numarası**

Söz konusu işlemin değerlendirme çalışmaları sözleşme tarihi itibarıyla başlamış olup 30.12.2021 itibarıyla değerlendirme çalışmaları tamamlanmış olup, 31.12.2021 tarihinde Özel 2021-1789 rapor numarasıyla nihai rapor olarak tamamlanmıştır.

### **1.2 Değerlemenin Amacı**

Bu rapor, Akfen Gayrimenkul Yatırım Ortaklığı A.Ş.'nin talebi üzerine; Gaziantep İli, Şehitkamil İlçesi, Yaprak Mahallesi, 5020 ada 2 Parsel üzerindeki 12 Katlı Restronanlı veya Restronatsız Betonarme Otel ve Arsası vasıflı taşınmazın "Üst (İnşaat) Hakkının" adil piyasa değerinin Türk Lirası cinsinden tespitine yönelik hazırlanan Gayrimenkul Değerleme Raporu'dur. Değerlemenin amacı, taraflar arasında imzalanan sözleşmede de belirtildiği üzere, bilgileri verilen taşınmazın değer tespiti amacıyla 31.12.2021 tarihli pazar değerini içeren değerlendirme raporunun hazırlanmasıdır.

### **1.3 Rapor Kapsamı (SPK Mevzuatı Kapsamında Olup Olmadığı)**

Bu Rapor, Sermaye Piyasası Kurulu'nun III-62.3 sayılı "Sermaye Piyasasında Faaliyette Bulunacak Gayrimenkul Değerleme Kuruluşları Hakkında Tebliğ" hükümleri ile bu tebliğ ekinde yer alan "Değerleme Raporlarında Bulunması Gereken Asgari Hususlar" çerçevesinde Tebliğin 1 inci maddesi ikinci fıkrası "*Sermaye piyasasında gayrimenkul değerlendirme faaliyeti; sermaye piyasası mevzuatına tabi ortak ortaklıklar, ihraççılar ve sermaye piyasası kurumlarının, sermaye piyasası mevzuatı kapsamındaki işlemlerine konu olan gayrimenkullerinin, gayrimenkul projelerinin veya gayrimenkullere bağlı hak ve faydaların belli bir tarihteki muhtemel değerinin Kurul düzenlemeleri ve Kurulca kabul edilen değerlendirme standartları çerçevesinde bağımsız ve tarafsız olarak takdir edilmesini ifade eder.*" kapsamında hazırlanmıştır.

### **1.4 Dayanak Sözleşme Tarih ve Numarası**

Akfen Gayrimenkul Yatırım Ortaklığı A.Ş. ile Net Kurumsal Gayrimenkul Değerleme ve Danışmanlık A.Ş. arasında 29.09.2021 tarihinde imzalanmıştır.

### **1.5 Raporu Hazırlayanlar ve Sorumlu Değerleme Uzmanı**

İş bu rapor, Gayrimenkul Değerleme Uzmanı Özger ÇAM tarafından hazırlanmış, Gayrimenkul Değerleme Uzmanı Raci Gökcehan SONER tarafından kontrol edilmiş ve Sorumlu Değerleme Uzmanı Erdeniz BALIKÇIOĞLU tarafından onaylanmıştır.

### **1.6 Değerleme Konusu Gayrimenkul İçin Şirketimiz Tarafından Daha Önceki Tarihlerde Yapılan Son Üç Değerlemeye İlişkin Bilgiler**

Değerleme konusu gayrimenkul için şirketimiz tarafından daha önce herhangi bir rapor hazırlanmamıştır.

## 2. DEĞERLEME ŞİRKETİ (KURULUŞ) VE TALEP SAHİBİNİ (MÜŞTERİ) TANITICI BİLGİLER

### 2.1 Değerlemeyi Yapan Şirket Bilgileri ve Adresi

08.08.2008 tarihinde gayrimenkul değerlendirme ve danışmanlık hizmeti vermek üzere Ankara'da kurulan ve genel merkezi Emniyet Mahallesi Sınır Sokak No:17/1 Yenimahalle/Ankara adresinde bulunan şirketimiz NET Kurumsal Gayrimenkul Değerleme ve Danışmanlık A.Ş. Sermaye Piyasası Kurulu'nun Seri: VIII, No:35 sayılı tebliği uyarınca Kasım 2009'da "Kurul Listesine" alınmıştır. Şirketimiz ayrıca, Bankacılık Düzenleme ve Denetleme Kurulu tarafından 11.08.2011 tarih ve 20855 sayılı kararı ile bankalara "gayrimenkul, gayrimenkul projesi ve gayrimenkule bağlı hak ve faydaların değerlendirilmesi" hizmeti verme yetkisi almıştır.

Sermaye _____ :	1.200.000,-TL
Ticaret Sicil _____ :	256696
Telefon _____ :	0 312 467 00 61 Pbx
E-Posta / Web _____ :	info@netgd.com.tr__www.netgd.com.tr
Adres _____ :	Emniyet Mahallesi Sınır Sokak No:17/1 Yenimahalle/Ankara

### 2.2 Talep Sahibi (Müşteri) Bilgileri ve Adresi

Şirket Unvanı _____ :	Akfen Gayrimenkul Yatırım Ortaklığı A.Ş.
Şirket Adresi _____ :	Büyükdere cd. No:201 C Blok Kat:8 Levent-İstanbul
Şirket Amacı _____ :	Sermaye Piyasası Kurulu'nun Gayrimenkul Yatırım Ortaklıklarına ilişkin düzenlemelerinde yazılı amaç ve konularla iştirak etmek.
Sermaye _____ :	1.300.000.000,-TL
Telefon _____ :	0 212 371 87 00
E-Posta _____ :	<a href="http://www.akfengyo.com.tr">www.akfengyo.com.tr</a>

### 2.3 Müşteri Taleplerinin Kapsamı ve Varsa Getirilen Sınırlamalar

İş bu rapor, Akfen Gayrimenkul Yatırım Ortaklığı A.Ş.'nin talebi üzerine Gaziantep İli, Şehitkamil İlçesi, Yaprak Mahallesi, 5020 ada 2 Parsel üzerindeki 12 Katlı Restronklı veya Restronatsız Betonarme Otel ve Arsası vasıflı taşınmazın "Üst (İnşaat) Hakkının" adil piyasa değerinin Türk Lirası cinsinden tespitine ilişkin hazırlanmıştır. Müşteri tarafından herhangi bir sınırlama getirilmemiştir.

### 2.4 İşin Kapsamı

İşin kapsamı, SPK mevzuatı kapsamında ve asgari unsurlar çerçevesinde müşterinin değerlemesini talep ettiği tapu bilgilerine istinaden değerlendirme raporunun hazırlanarak müşteriye ıslak imzalı şekilde teslim edilmesidir.

### 3. GAYRİMENKULÜN YASAL DURUMUNA İLİŞKİN BİLGİLER

#### 3.1 Gayrimenkulün Yeri, Konumu, Tanımı ve Çevre Teşekkülü Hakkında Bilgiler

Rapora konu gayrimenkul; Gaziantep İli, Şehitkamil İlçesi, Yaprak Mahallesi'nde bulunmaktadır. Taşınmaz bölgenin ana arteri olan İstasyon Bulvarı'na cepheli şekilde konumlandırılmıştır. Taşınmaza ulaşım için İstasyon Caddesi üzerinde Kuzey yönünde Nizip Caddesi ile kesişimde sağ kolda konumlandırılmıştır. Otele ulaşım bölgenin ana arteri olan İstasyon Caddesi üzerinden geçen toplu taşıma araçları ve özel araçlar ile rahatlıkla sağlanabilmektedir. Taşınmazın yakın çevresi konut ve işyeri nitelikli gelişmiştir. Taşınmaz Gaziantep Havalimanı'na yaklaşık 10 km. mesafede konumlandırılmış olup İstasyon Caddesi üzerinden rahatlıkla ulaşım sağlanabilmektedir.

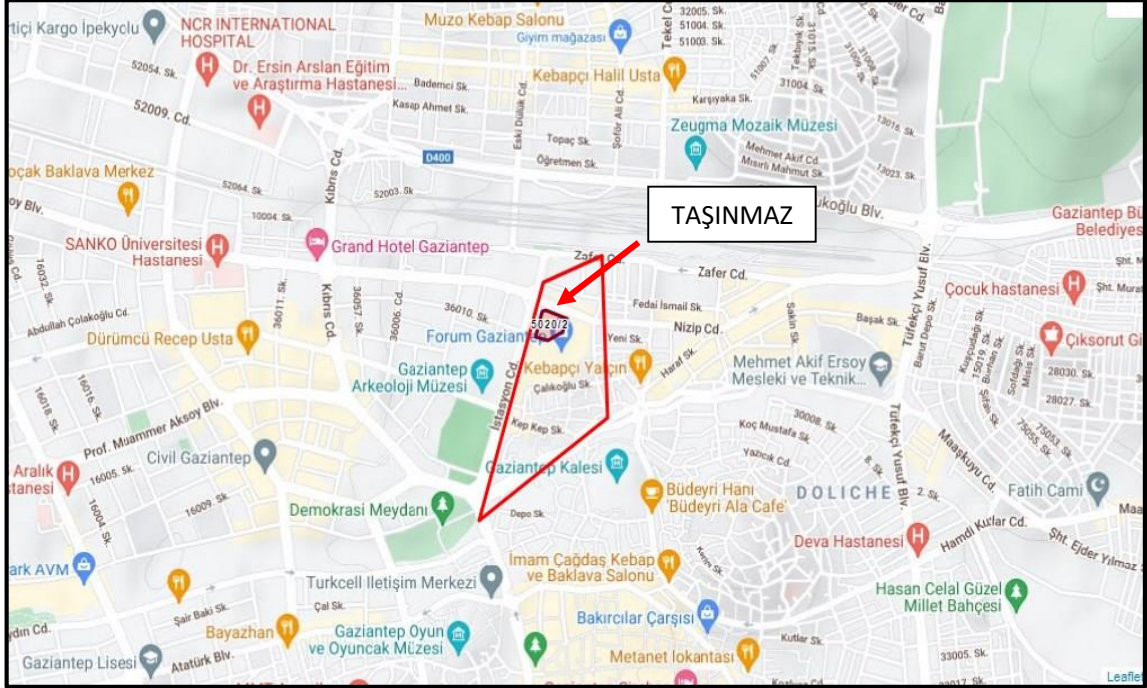

Koordinatlar: Enlem: 37.070784 - Boylam: 37.3806804

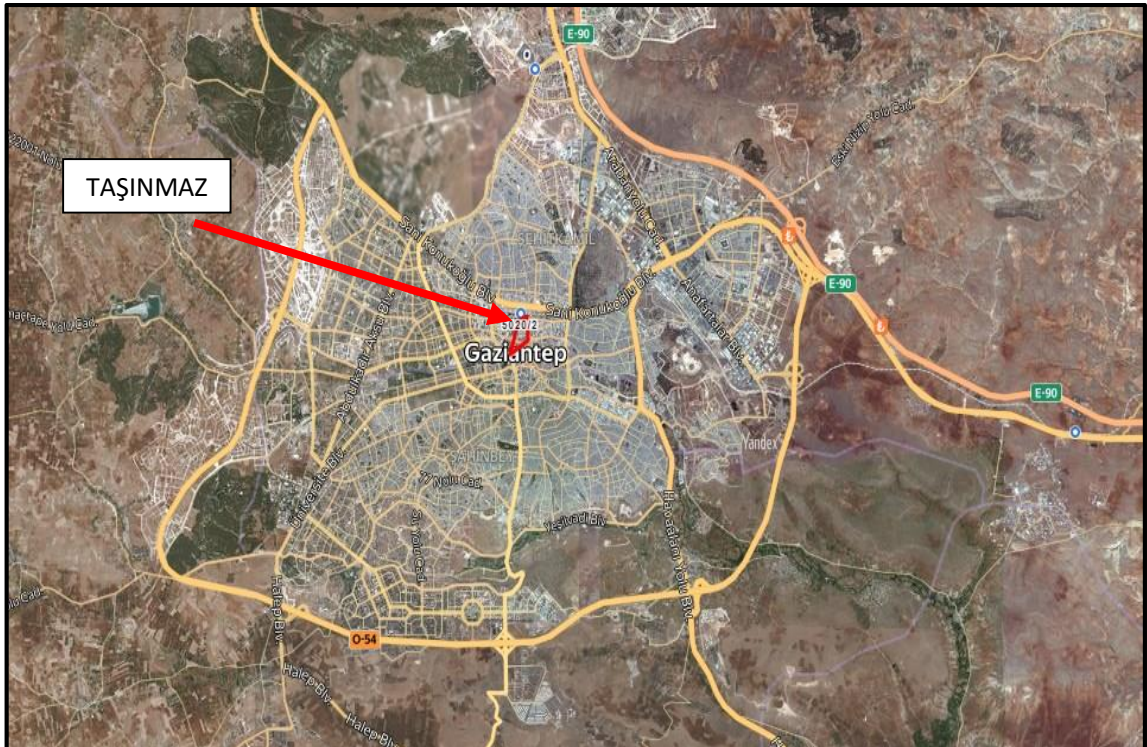

\*Bu Rapor, 5070 sayılı "Elektronik İmza Kanunu" uyarınca imzalanmıştır. Doğruluğu, raporu hazırlayan değerleme kuruluşundan teyit edilebilir



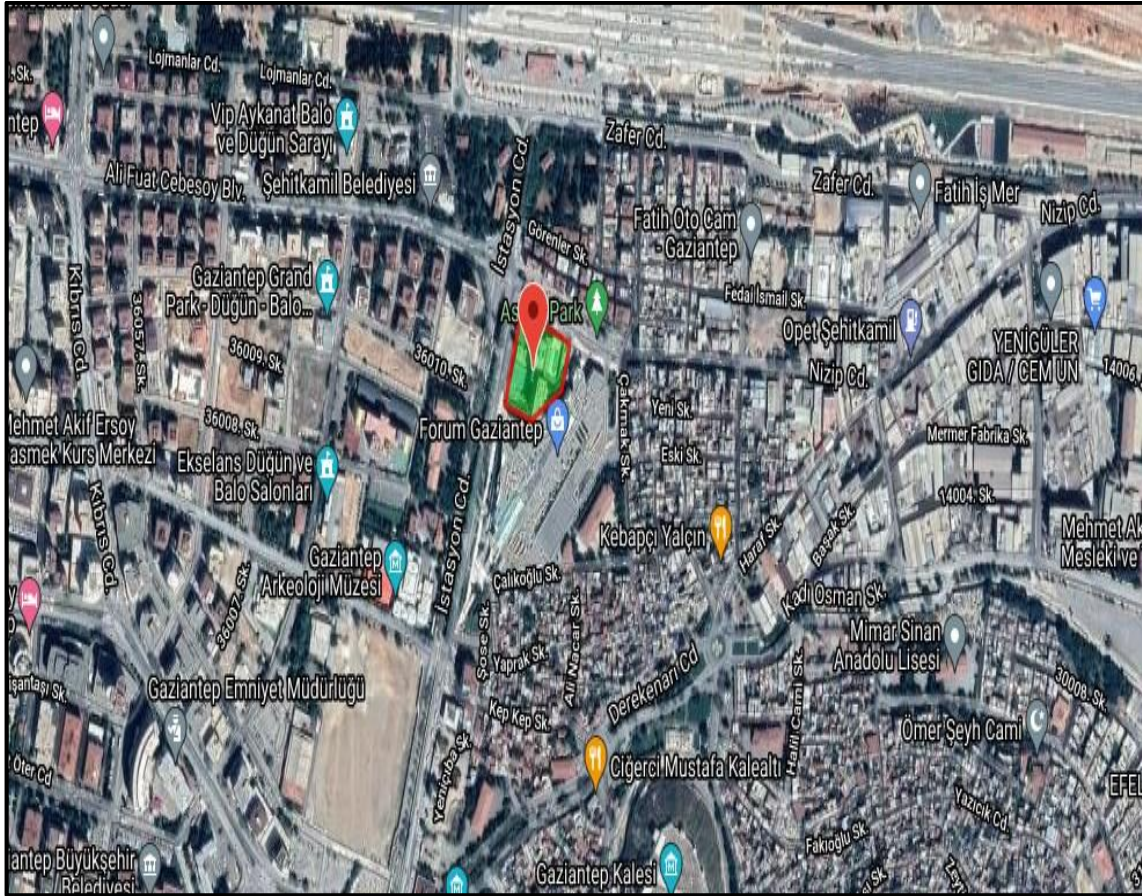
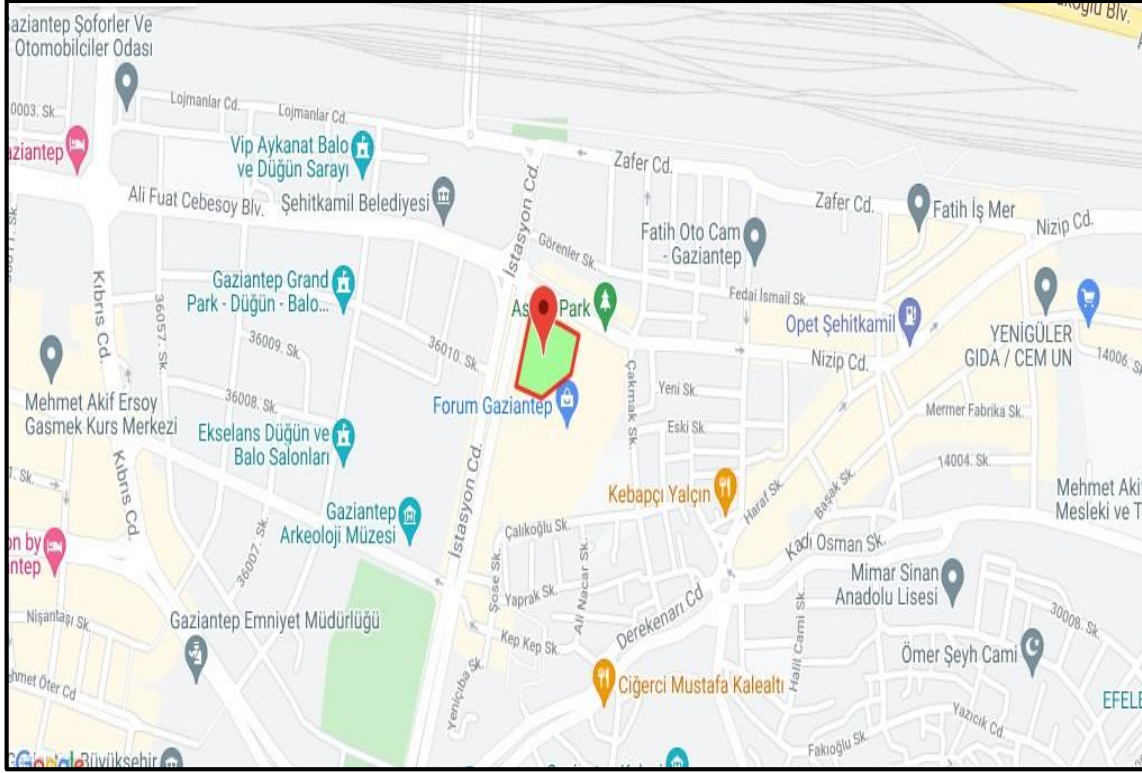

### 3.2 Gayrimenkulün Tapu Kayıtları

#### Ana Taşınmaz Tapu Kaydı Bilgileri

\*Bu Rapor, 5070 sayılı “Elektronik İmza Kanunu” uyarınca imzalanmıştır. Doğruluğu, raporu hazırlayan değerleme kuruluşundan teyit edilebilir

İL – İLÇE	: GAZİANTEP - ŞEHİTKAMİL
MAHALLE – KÖY - MEVKİİ	: YAPRAK MAHALLESİ
CİLT - SAYFA NO	: 6/556
ADA - PARSEL	: 5020 ADA 2 PARSEL
YÜZÖLÇÜM	: 6.750,00 M <sup>2</sup>
ANA TAŞINMAZ NİTELİĞİ	: 12 KATLI RESTRONTLI VEYA RESTRONATSIZ BETONORME OTEL VE ARSASI
TAŞINMAZ ID	: 14204522
MALİK - HİSSE	: Gaziantep Büyükşehir Belediyesi (1/1)
EDİNME SEBEBİ TARİH-YEVMIYE	: İfraz İşlemi (22.03.2007-6223)

Ana Taşınmaz Tapu Kaydı Bilgileri

İL – İLÇE	: GAZİANTEP - ŞEHİTKAMİL
MAHALLE – KÖY - MEVKİİ	: YAPRAK MAHALLESİ
CİLT - SAYFA NO	: 6/560
ADA - PARSEL	: 5020 ADA 2 PARSEL
YÜZÖLÇÜM	: 6.750,00 M <sup>2</sup>
ANA TAŞINMAZ NİTELİĞİ	: 5020 ADA 2 PARSEL SAYILI TAŞINMAZIN 30 YIL SÜRE İLE ÜST HAKKI
TAŞINMAZ ID	: 32755625
MALİK - HİSSE	: Akfen Gayrimenkul Yatırım Ortaklığı Anonim Şirketi (1/1)
EDİNME SEBEBİ TARİH-YEVMIYE	: Üst Hakkının Tesisi (17.07.2007 – 16976)

### **3.3 Gayrimenkul İle İlgili Herhangi Bir Takyidat veya Devredilmesine İlişkin Herhangi Bir Sınırlama Olup Olmadığı Hakkında Bilgi**

Tapu ve Kadastro Genel Müdürlüğü TKGM Portal üzerinden 26.10.2021 tarihi 17:08 itibariyle alınan üst hakkı Tapu Kayıt belgesine göre taşınmaz üzerinde bulunan kayıtlar aşağıdaki gibidir;

Şerh: 20.676.237 YTL . bedel karşılığında kira şerhi vardır. Şehitkamil 2.Bölge(Kapatildi) - 25-09-2008 16:58 - 34188

İpotek: Credit Bank Europe N.V. lehine 173.052.185,00.-Euro bedelli 1. Derece ipotek tesis edilmiştir. (28.01.2015 - 3407)

İpotek: Credit Bank Europe N.V. lehine 173.052.185,00.-Euro bedelli 2. Derece 1. Sıra ile ipotek tesis edilmiştir. (28.01.2015 - 3407)

İpotek: Credit Bank Europe N.V. lehine 173.052.185,00.-Euro bedelli 2. Derece 2. Sıra ile ipotek tesis edilmiştir. (28.01.2015 - 3407)

İpotek: Credit Bank Europe N.V. lehine 173.052.185,00.-Euro bedelli 3. Derece ipotek tesis edilmiştir. (28.01.2015 - 3407)

5020 ada 2 parsel üzerinde Akfen Gayrimenkul Yatırım Ortaklığı A.Ş. lehine, 30 yıl süreyle, bağımsız ve sürekli nitelikte üst hakkı tesis edilmiştir (17-07-2007-16976). Söz konusu üst hakkının devrinde aksi sözleşmede belirtilmediği sürece kısıtlama bulunmamaktadır.

### **3.4 Değerlemesi yapılan gayrimenkul ile ilgili varsa son üç yıllık dönemde gerçekleşen alım satım işlemlerine ve gayrimenkulün hukuki durumunda meydana gelen değişikliklere (imar planında meydana gelen değişiklikler, kamulaştırma işlemleri vb.) ilişkin bilgi**

Son üç yıl içerisinde alım satım konu olmamıştır. İmar ve hukuki durumunda herhangi bir değişiklik bulunmamaktadır.

### **3.5 Gayrimenkulün ve Bulunduğu Bölgenin İmar Durumuna İlişkin Bilgiler**

Şehitkamil Belediyesi'nden alınan şifahi bilgiye göre söz konusu taşınmazın 1/1.000 ölçekli Uygulama İmar Planına göre konu taşınmaz Otel Alanı'nda kalmakta E:1,50, Hmaks: 15 kat, yoldan 5m. yandan 5m. çekme mesafeli olacak şekilde yapılaşma koşullarına sahiptir. Gaziantep Büyükşehir Belediyesi İmar Yönetmeliği 17. Maddesi'nde "5.000,00 m<sup>2</sup>den büyük ticari parsellerde 1,20 kat emsal arttırılabilir." ibaresi uyarınca Emsal 1,80'e kadar arttırılabilir.

### **3.6 Gayrimenkul İçin Alınmış Durdurma Kararı, Yıkım Kararı, Riskli Yapı Tespiti Vb Durumlara Dair Açıklamalar**

Söz konusu gayrimenkul için Şehitkamil Belediyesi imar servisinde yapılan evrak incelemeleri ve şifahi sorgulamalar neticesinde herhangi bir olumsuz karar vb. bulunmadığı görülmüştür.

### **3.7 Gayrimenkule İlişkin Olarak Yapılmış Sözleşmelere (Gayrimenkul Satış Vaadi, Kat Karşılığı İnşaat veya Hasılat Paylaşımı Sözleşmeleri Vb.) İlişkin Bilgiler**

Söz konusu üst hakkı Akfen Gayrimenkul Yatırım Ortaklığı A.Ş. lehine kayıtlıdır. 17.07.2007 tarihinden itibaren 17.07.2038 tarihine kadar 30 yıllık üst hakkı bulunmaktadır. Üst hakkına ilişkin incelenen resmi sözleşmede; bağımsız ve sürekli nitelikte üst hakkının 30 yıl süreli olduğu; irtifak hakkının üçüncü kişilere devredilebileceği; sürenin sonunda irtifak hakkına konu yapının bedelsiz olarak taşınmaz malikine geçeceği; Yıllık "Üst Hakkı" bedelinin, işletme döneminden (Ocak 2010) başlamak üzere ilk 5 yıllık kullanım bedelini bir defada defaten peşin ödenecektir. Takip eden ikinci beş yıl için %5 arttırılacak, bir önceki döneme göre 11. yıldan (dahil) itibaren ve 20. yıla (dahil) kadar %10 arttırılacak ve 21. yıl (dahil) kalan süre içinde kullanım bedeli bir önceki döneme göre %10 arttırılarak uygulanacaktır. Bu değerler Akfen Gayrimenkul Yatırım Ortaklığı A.Ş. ile Gaziantep Büyükşehir Belediyesi arasındaki kira sözleşmesine göre belirlenmiştir.

Aşağıda Medeni Kanun'un ilgili maddelerinde üst hakkı ile ilgili hükümlere yer verilmiştir.

\*Bu Rapor, 5070 sayılı "Elektronik İmza Kanunu" uyarınca imzalanmıştır. Doğruluğu, raporu hazırlayan değerlendirme kuruluşundan teyit edilebilir

### **Üst hakkı**

**Madde 726-** Bir üst irtifakına dayalı olarak başkasına ait bir arazinin altında veya üstünde sürekli kalmak üzere inşa edilen yapıların mülkiyeti, irtifak hakkı sahibine ait olur. Bir binanın başlı başına kullanılmaya elverişli bağımsız bölümleri üzerinde kat mülkiyeti veya kat irtifakı kurulması, Kat Mülkiyeti Kanununa tâbidir. Bağımsız bölümler üzerinde ayrıca üst hakkı kurulamaz.

**Madde 826-** Bir taşınmaz maliki, üçüncü kişi lehine arazisinin altında veya üstünde yapı yapmak veya mevcut bir yapıyı muhafaza etmek yetkisi veren bir irtifak hakkı kurabilir. Aksi kararlaştırılmış olmadıkça bu hak, devredilebilir ve mirasçılara geçer. Üst hakkı, bağımsız ve sürekli nitelikte ise üst hakkı sahibinin istemi üzerine tapu kütüğüne taşınmaz olarak kaydedilebilir. En az otuz yıl için kurulan üst hakkı, sürekli niteliktedir.

**Madde 827-** Üst hakkının içerik ve kapsamıyla ilgili olarak resmî senette yer alan, özellikle yapının konumuna, şekline, niteliğine, boyutlarına, özgülleme amacına ve üzerinde yapı bulunmayan alandan faydalanmaya ilişkin sözleşme kayıtları herkes için bağlayıcıdır.

**Madde 828-** Üst hakkı sona erince yapılar, arazi malikine kalır ve arazinin bütünleyici parçası olur. Bağımsız ve sürekli üst hakkı tapu kütüğüne taşınmaz olarak kaydedilmişse, üst hakkı sona erince bu sayfa kapatılır. Taşınmaz olarak kaydedilmiş olan üst hakkı üzerindeki rehin hakları, diğer bütün hak, kısıtlama ve yükümlülükler de sayfanın kapatılmasıyla birlikte sona erer. Bedele ilişkin hükümler saklıdır.

**Madde 829-** Taşınmaz maliki, aksi kararlaştırılmadıkça, kendisine kalan yapılar için üst hakkı sahibine bir bedel ödemez. Uygun bir bedel ödenmesi kararlaştırılmışsa, miktarı ve hesaplanış biçimi belirlenir. Ödenmesi kararlaştırılan bedel, üst hakkı kendileri için rehnedilmiş olan alacaklıların henüz ödenmemiş alacaklarının güvencesini oluşturur ve rızaları olmaksızın üst hakkı sahibine ödenmez. Kararlaştırılan bedel ödenmez veya güvence altına alınmazsa, üst hakkı sahibi veya bu hak kendisine rehnedilmiş olan alacaklı, bedel alacağına güvence olmak üzere, terkin edilen üst hakkı yerine aynı derecede ve sırada bir ipoteğin tescilini isteyebilir. Bu ipotek, üst hakkının sona ermesinden başlayarak üç ay içinde tescil edilir.

**Madde 830-** Taşınmaz malikine kalan yapılar için üst hakkı sahibine ödenmesi kararlaştırılan bedelin miktarı ve bunun hesaplanış biçimi ile bu bedel borcunun kaldırılmasına ve arazinin ilk hâline getirilmesine ilişkin anlaşmalar, üst hakkının kurulması için gerekli olan resmî şekle tâbidir ve tapu kütüğüne şerh verilebilir.

### **3.8 Gayrimenkuller ve Gayrimenkul Projeleri İçin Alınmış Yapı Ruhsatlarına, Tadilat Ruhsatlarına, Yapı Kullanım İzinlerine İlişkin Bilgileri İle İlgili Mevzuat Uyarınca Alınması Gerekli Tüm İzinlerin Alınıp Alınmadığına ve Yasal Gerekliliği Olan Belgelerin Tam ve Doğru Olarak Mevcut Olup Olmadığı Hakkında Bilgi**

Rapora konu taşınmaz için mevzuat uyarınca alınması gereken izinlerin alındığı ve yasal gerekliliği olan belgelerin tam ve doğru olarak mevcut olduğu görülmüştür.

**Mimari Proje:** 28.06.2007 tarih onaylı

**Yapı Ruhsatı:** 01.08.2007 tarih ve 246 numara ile 15.921,59 m2 inşaat alanı için verilmiştir.

**İlave Yapı Ruhsatı:** 21.10.2008 tarih ve 217 numara ile 18.825,59 m2 inşaat alanı için verilmiştir.

**Yapı Kullanma İzin Belgesi:** 06.11.2009 tarih ve 150 numara ile 18.825,59 m2 inşaat alanı için verilmiştir.

**Turizm İşletme Belgesi:** 22.06.2010 – 12453

\*Bu Rapor, 5070 sayılı "Elektronik İmza Kanunu" uyarınca imzalanmıştır. Doğruluğu, raporu hazırlayan değerleme kuruluşundan teyit edilebilir

Novotel Gaziantep(4 Yıldızlı otel): 86 Oda+2 Bedensel Engelli Odası+4 Suit-184 Yatak, 84 kişilik 2. Sınıf lokanta, 145 kişilik çok amaçlı salon (2 adet), 145 kişilik konferans salonu, 40 kişilik çok amaçlı salon, açık yüzme havuzu, havuz bar, snack bar, aletli jimnastik salonu, satış ünitesi, 70 araçlık kapalı otopark

İbis Otel Gaziantep (3 yıldızlı otel): 173 oda+4 bedensel engelli odası-354 yatak, 75 kişilik 2. Sınıf lokanta, lobi bar, 60 araçlık kapalı otopark.

### **3.9 Değerlemesi Yapılan Projeler İle İlgili Olarak, 29/6/2001 Tarih ve 4708 Sayılı Yapı Denetimi Hakkında Kanun Uyarınca Denetim Yapan Yapı Denetim Kuruluşu (Ticaret Unvanı, Adresi vb.) ve Değerlemesi Yapılan Gayrimenkul İle İlgili Olarak Gerçekleştirdiği Denetimler Hakkında Bilgi**

Değerleme konusu taşınmaz 29.06.2001 tarih ve 4708 sayılı "Yapı Denetimi Hakkında Kanun"a tabii olup parselin Gaziantep Büyükşehir Belediyesi mülkiyetinde olması sebebiyle parsel üzerine yapılan yapıların yapı denetim Gaziantep Büyükşehir Belediyesi Fen İşleri Daire Başkanlığı tarafından yapılmıştır.

### **3.10 Eğer belirli bir projeye istinaden değerlendirme yapılıyorsa, projeye ilişkin detaylı bilgi ve planların ve söz konusu değer tamamen mevcut projeye ilişkin olduğuna ve farklı bir projenin uygulanması durumunda bulunacak değer farklı olabileceğine ilişkin açıklama**

Söz konusu parsel üzerinde cins değişikliği yapılmış, otel olarak kullanılan yapı bulunmaktadır. Değerleme, bu taşınmaz için hazırlanan ve onaylanan mevcut projeye ve yasal evraklara dair yapılmıştır. Farklı bir proje değerlendirilmesi yapılmamıştır.

### **3.11 Varsa, Gayrimenkulün Enerji Verimlilik Sertifikası Hakkında Bilgi**

Söz konusu gayrimenkule ait enerji kimlik belgesi bulunmamaktadır.

## **4. GAYRİMENKULÜN FİZİKİ ÖZELLİKLERİ**

### **4.1 Gayrimenkulün Bulunduğu Bölgenin Analizi ve Kullanılan Veriler**

İl merkezi, kuzeyde ve kuzeybatıda Kahramanmaraş, kuzeydoğuda Yavuzeli, doğuda Nizip, güneydoğuda Oğuzeli, güneyde Kilis, güneybatıda İslahiye ve batıda Nurdağı ile çevrilidir.



Gaziantep'te çok sayıda pınar bulunmasına karşın hiç doğal göl bulunmamaktadır. Bu yüzden şehrin birçok yerine yapay göller ve barajlar inşa edilmiştir. Gaziantep şehri, Gaziantep Platosu üzerine kurulmuştur. Gaziantep'ten geçen Alleben Deresi iki merkez ilçeyi birbirinden ayırır. İl merkezinin yakınında hiç doğal orman bulunmaz. Bu yüzden il çevresinde kızılçam ağaçlarından oluşan yapay ormanlar

oluşturulmuştur(dülükbaşa ve burç ormanlıkları). İl merkezi 2. derece deprem bölgesindedir. Gaziantep ya da eski ve halk arasındaki adıyla Antep, Türkiye'nin bir ili ve en kalabalık dokuzuncu, şehir merkez nüfusuyla en kalabalık 6. şehri. 2020 sonu itibarıyla 2.101.157 nüfusa sahiptir. Akdeniz ile Güneydoğu Anadolu Bölgesi'nin kesişme noktasında bulunan Türkiye'nin en önemli şehirlerinden Gaziantep; sanayi ve gelişmişlik bakımından ilk sıralarda yer alır. Eğitim, ticaret ve sanayi şehridir. Hâlâ yaşanan en eski kentlerinden biridir.[4] Bunların yanında Gaziantep, Türkiye sanayisi ve ticaretinde de çok önemli bir yer tutar. Bunun sebepleri arasında Gaziantep'in Anadolu ile Orta Doğu arasında bir konumda bulunması ve liman kentlerine yakınlığı sayılabilir. Gaziantep'in simgeleri arasında Gaziantep Kalesi sayılabilir.

Gaziantep'te çok sayıda pınar bulunmasına karşın hiç doğal göl bulunmamaktadır. Bu yüzden şehrin birçok yerine yapay göller ve barajlar inşa edilmiştir. İlin en önemli akarsuyu Fırat Nehri ve kollarıdır. Gaziantep ilinde çok az doğal orman bulunmaktadır. İldeki toprakların sadece %14'ü ormanlık alanlarla kaplıdır. Bu ormanlarda özellikle meşe ve kızılçam ağaçları hâkimdir. Meşe ormanlarının hepsi bozuk

\*Bu Rapor, 5070 sayılı "Elektronik İmza Kanunu" uyarınca imzalanmıştır. Doğruluğu, raporu hazırlayan değerlendirme kuruluşundan teyit edilebilir

olup koruma altındadırlar. Kızılçam ormanlarının çoğunluğu yapay ormandır. Gaziantep ilinin batı ve kuzey çevreleri ormanlık, bozkır ve meralarla çevrilidir. İlin topraklarının yüzde 60'ı tarıma elverişlidir. Bu kısım, tarlalar, zeytin, Antep fıstığı, meyve ve sebze bahçeleri ile bağlarla kaplıdır.

İldeki başlıca dağlar, ilin batısındaki Nur Dağları ile Sof Dağları'dır. Nur ve Sof Dağları arasındaki bölge levha hareketleri sonucu oluşmuş bir çöküntüdür. İldeki en yüksek dağ ise 1496 metre yüksekliği ile Büyük Sof Dağı'dır. İldeki başlıca ovalar ise İslahiye, Barak ve Tilbaşar ovalarıdır. Gaziantep ilinde Nurdağı ve İslahiye 1. derece, Yavuzeli ve Araban 2. derece, Oğuzeli, Nizip ve Karkamış ise 3. derece deprem bölgesidir.

Gaziantep şehrinin Alleben Deresi ile tabii uzantılarının kuzeyinde kalan bölümü merkez olmak üzere Şehitkamil adıyla, 3398 sayılı Gaziantep İli Merkezinde Şehitkamil ve Şahinbey adıyla iki ilçe kurulması hakkındaki kanunla, 20.06.1987 tarihinde kurulmuş ve 19.09.1988 tarihinde de faaliyete geçmiştir. İlçemiz "Şehitkamil" adını, Gaziantep Savunması sırasında 14 yaşında iken şehit edilen "Mehmet Kamil" den almaktadır. Güneydoğu Anadolu Bölgesi'nin batısında yer alan ilçemiz 1.268 km<sup>2</sup>'lik (2015) bir alanı kapsar. Güneydoğu Anadolu ile Akdeniz Bölgeleri arasında kalan ilçemizde her iki bölgenin iklimi ve özellikleri görülür. Kışlar soğuk ve yağışlı, yazlar ise sıcak ve kurak geçer. İlçemizin kuzeyinde Pazarcık, kuzeydoğusunda Yavuzeli, doğusunda Nizip, güneydoğusunda Oğuzeli, güneyinde Şahinbey ve batısında ise Nurdağı ilçesi bulunmaktadır. İlçemizde başlıca yükseltiler; Sofdağı (1496 m), Dülükbaba (1250 m), Güreniz (1069 m) ve Sam Dağları'dır (1053 m). Küçük akarsular arasında en önemlisi Alleben Deresi'dir. 2015 Yılı adrese dayalı nüfus tespit sonuçlarına göre ilçemizin toplam nüfusu 726.831 dir.Şehitkamil Belediyesi sınırları içerisinde 143 mahalle bulunmaktadır.

#### 4.2 Mevcut Ekonomik Koşulların, Gayrimenkul Piyasasının Analizi, Mevcut Trendler ve Dayanak Veriler ile Bunların Gayrimenkulün Değerine Etkileri Bazı Ekonomik Veriler ve İstatistikler

##### Δ Nüfus;

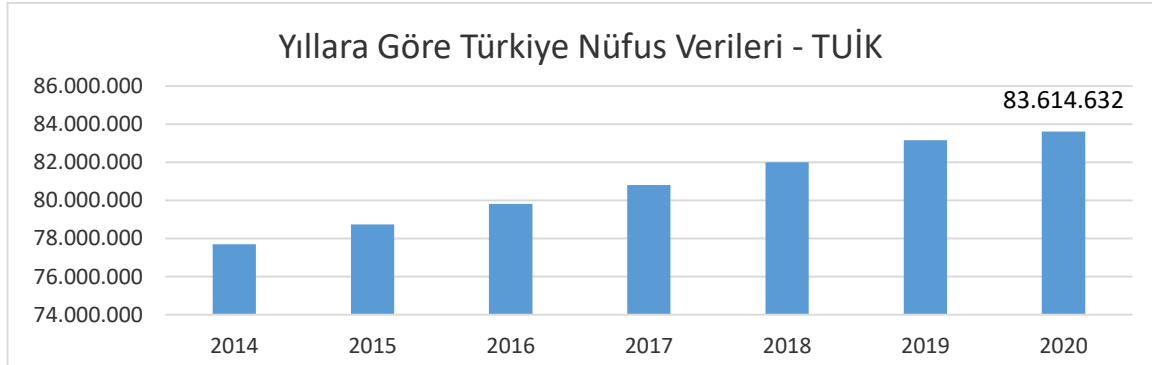

Türkiye'de ikamet eden nüfus, 31 Aralık 2020 tarihi itibarıyla bir önceki yıla göre 459 bin 365 kişi artarak 83 milyon 614 bin 362 kişiye ulaşmıştır. Erkek nüfus 41 milyon 915 bin 985 kişi olurken, kadın nüfus 41 milyon 698 bin 377 kişi olmuştur. Diğer bir ifadeyle toplam nüfusun %50,1'ini erkekler, %49,9'unu ise kadınlar oluşturmaktadır. (TÜİK)

### Δ TÜFE/Enflasyon Endeksleri;

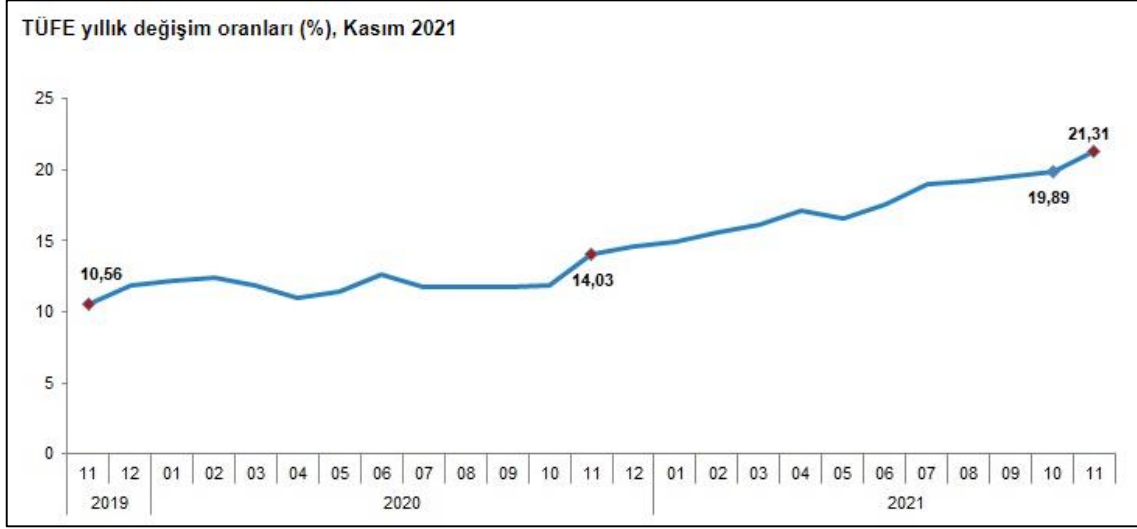

TÜFE'de (2003=100) 2021 yılı Kasım ayında bir önceki aya göre %3,51, bir önceki yılın Aralık ayına göre %19,82, bir önceki yılın aynı ayına göre %21,31 ve on iki aylık ortalamalara göre %17,71 artış gerçekleşti. (TUİK.)

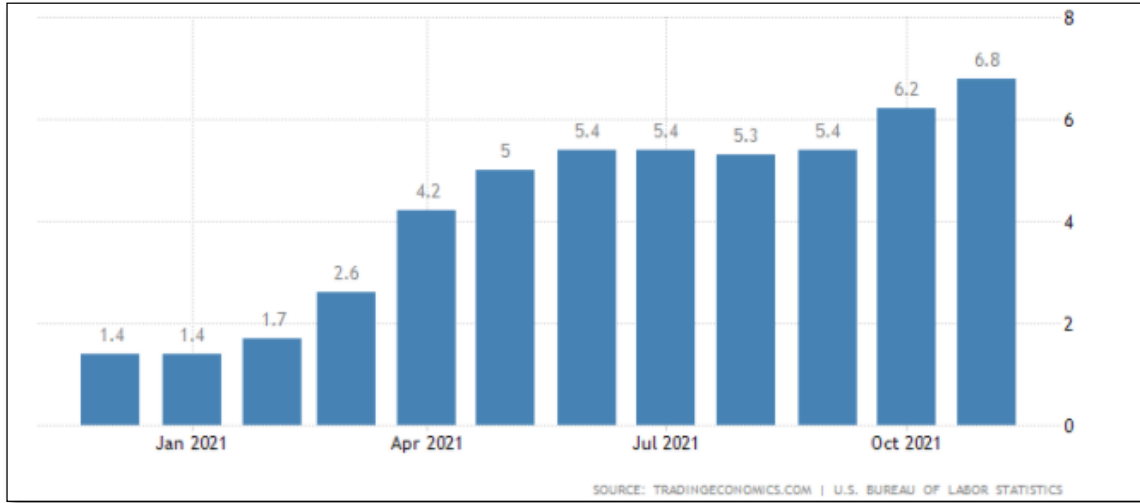

A.B.D son yıl tüketici fiyat endeksi grafiği ve oranları yukarıdaki gibidir. 2020 yılı itibariyle enflasyon oranı yıllık bazda Nisan ayına kadar ortalama 2,3 seviyelerinde iken Nisan ayı ile birlikte ciddi düşüş göstermiş olup, bu oran %0,5 altına kadar inmiştir. 2021 Ocak ayında %1,7 olan enflasyon oranı bu aydan itibaren sürekli artış göstererek Kasım ayı itibariyle % 6,8 seviyesine gelmiştir.

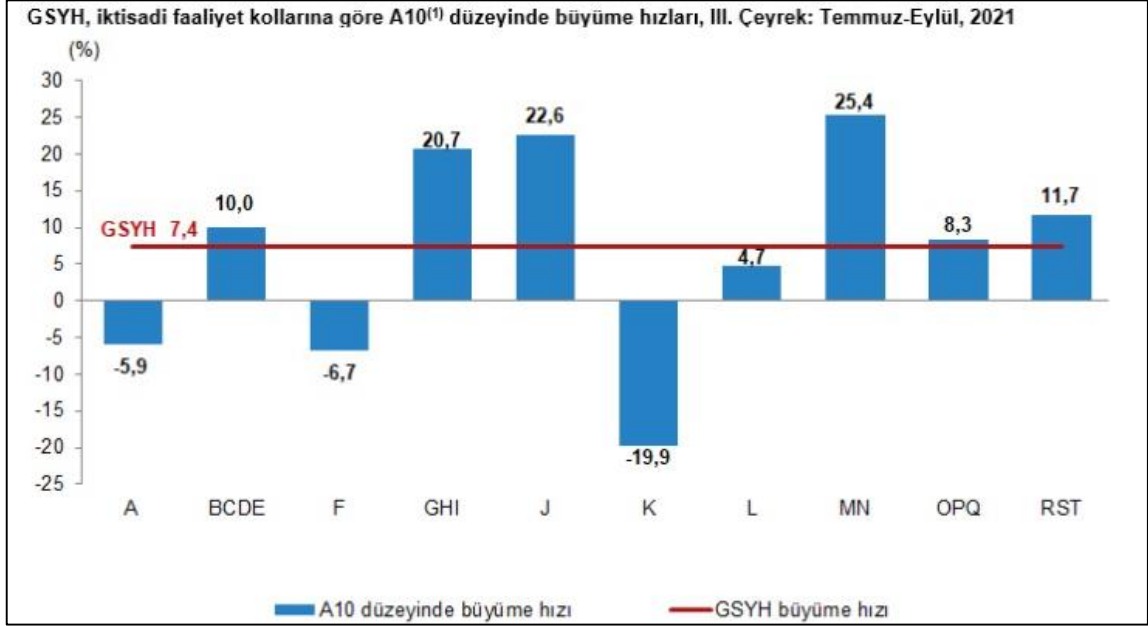
**Δ GSYİH/Büyüme Endeksleri;**

GSYH 2021 yılı üçüncü çeyrek ilk tahmini; zincirlenmiş hacim endeksi olarak, bir önceki yılın aynı çeyreğine göre %7,4 arttı. 2021 yılı üçüncü çeyreğinde bir önceki yıla göre zincirlenmiş hacim endeksi olarak; mesleki, idari ve destek hizmet faaliyetleri %25,4, bilgi ve iletişim faaliyetleri %22,6, hizmetler %20,7, diğer hizmet faaliyetleri %11,7, sanayi %10,0, kamu yönetimi, eğitim, insan sağlığı ve sosyal hizmet faaliyetleri %8,3 ve gayrimenkul faaliyetleri %4,7 arttı. Finans ve sigorta faaliyetleri %19,9, inşaat %6,7, tarım, ormanlık ve balıkçılık ise %5,9 azaldı. (TUİK)

**Δ TR ve USD ile EURO 10 Yıllık Devlet Tahvili Değişimi;**

Yaklaşık son 10 yıllık dönemde TR 10 yıllık DİBS olan tahvil oranları ortalama 10% seviyelerinde seyrederken 2018 yılı 2. çeyreğiyle birlikte artışa geçerek 20% ve üzeri seviyelere kadar ulaşmıştır. Aralık 2021 itibariyle ortalama %22 seviyelerindedir. (Grafik: Bloomberght.com)

\*Bu Rapor, 5070 sayılı "Elektronik İmza Kanunu" uyarınca imzalanmıştır. Doğruluğu, raporu hazırlayan değerlendirme kuruluşundan teyit edilebilir





Yaklaşık son 10 yıllık dönemde USD 10 yıllık DİBS olan tahvil oranları ortalama 2% seviyelerinde seyrederken 2019 yılı son çeyreğiyle birlikte ciddi düşüşe geçerek 1,5% ve altı seviyelere inmiş Mart 2020 itibariyle günümüze kadar ortalama 0,6% ya kadar gerilemiştir. Aralık 2021 itibariyle ortalama 1,4 % seviyelerindedir. (Grafik: Bloomberght.com)

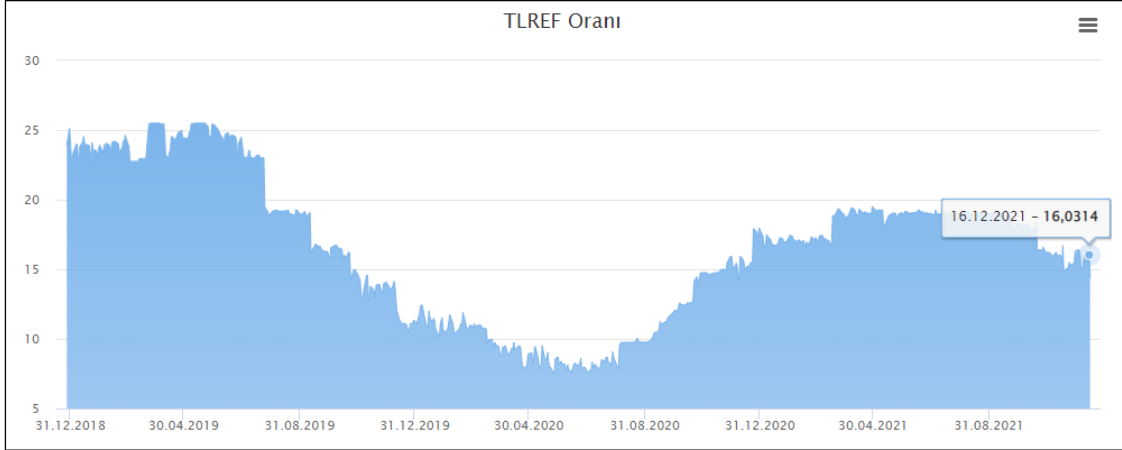

2019 yılı Mayıs ayı ile birlikte Euro 10 yıllık Alman Tahvili ise 0'ın altına inmiş olup günümüzde de seyrini negatif yönlü sürdürmektedir. Aralık 2021 itibariyle ortalama -0,35 % seviyelerindedir. (Grafik: Bloomberght.com)

**LIBOR Faiz Oran Değişimi;**

TBB tarafından yayımlanan Türk Lirası Referans Faiz Oranları uygulamasıyla hazırlanmış yukarıdaki grafik yıllara göre TR Libor faiz oranlarını göstermektedir. TR 12 aylık Libor fazi oranı 30.06.2021 itibariyle alış %19,02 seviyesindedir. 2021 yılında görüldüğü üzere TR yıllık Libor faiz oranı Ekim ortasından sonra %negatif yönlü düşüşü devam etmektedir.

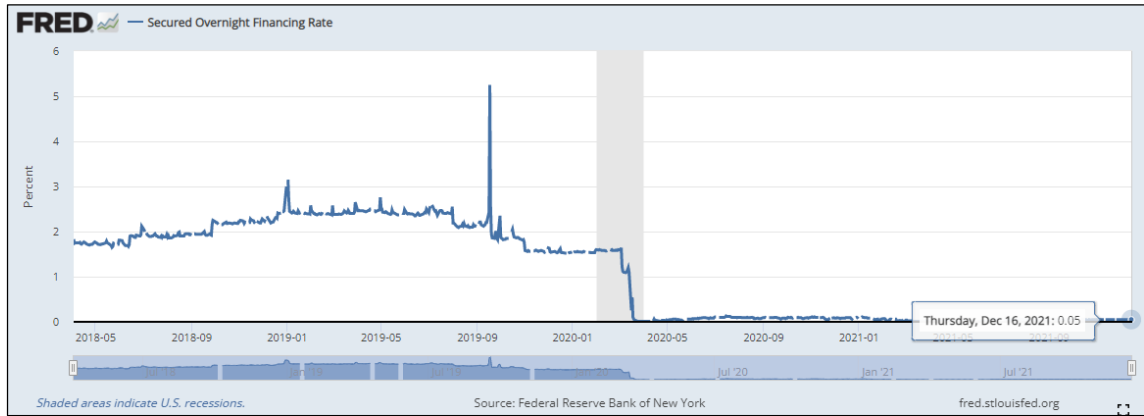

ICE tarafından yayımlanan USD Referans Faiz Oranları uygulamasıyla hazırlanmış yukarıdaki grafik yıllara göre USD Libor faiz oranlarını göstermektedir. USD 12 aylık Libor fazi oranı 30.06.2021 itibariyle 0,5% seviyesindedir. 2021 yılında görüldüğü üzere USD Libor faiz oranı Aralık itibariyle 0,5% altında seyrine devam etmektedir.

**Δ TCMB ve FED Faiz Oran Değişimi;**



Türkiye Cumhuriyeti Merkez Bankası tarafından açıklanan son verilere göre faiz oranı 19,00% dur. 2010-2018 yılları arasında ortalama 5,0% - 7,5% aralığında değişen bu oran 2018 Mayıs ayı itibariyle 20,00% seviyesi üzerlerine kadar çıkmış, 2020 itibariyle 10,00% altına düşmüş Kasım ayı 15'inden itibaren düşüşe geçmiş olup Aralık ayının ortasında %14'dür.



A.B.D Merkez Bankası FED tarafından açıklanan son verilere göre faiz oranı 0,25% tir. 2017 – 2019 itibariyle 2,50% seviyelerine kadar çıkmışken, faiz oranı 2021 itibariyle kademeli düşerek 0,50% altında seyrine devam etmektedir.

### Δ Türkiye CDS Risk Primi ;



Türkiye'nin CDS priminin son 3 yıllık yaklaşık ortalaması %3,5 seviyelerinde olduğu , son 5 yıllık ortalamada ise bu oranında %4,00 seviyelerinde olduğu görülmüştür. (Grafik:[www.worldgovernmentbonds.com](http://www.worldgovernmentbonds.com))

### Δ Türkiye Eurotahvilleri getiri Oranı ;

#### SGMK Günlük Bülten

30/07/2021

#### Türk Eurotahvilleri

İŞ YATIRIM

Rapor Terimlerini Açıklayıcı Doküman

Tanım	Enstrüman	Kupon	Vade ↓	İhraç Büyüklüğü (mln)	Son	Alış Fiyatı	Satış Fiyatı	Birikmiş Faiz	Alış Getiri (%)	Satış Getiri (%)	Minimum İşlem	Fiyat Performansı 1A(A%)	1Y(A%)	Dür.	Payment Rank
*Vadelerine göre sıralanmıştır.															
<b>EUR Cinsinden</b>															
<b>Devlet Eurotahvilleri</b>															
XS0993155398	TURKEY 4.35 21	4.35	12/11/21	1,250	101.23	101.01	101.44	3.13	0.69	-0.75	100,000	-0.18	-0.26	0.279	Sr Unsecured
XS1057340009	TURKEY 4.125 23	4.13	11/04/23	1,000	103.77	103.36	104.18	1.28	2.08	1.60	100,000	-0.19	3.51	1.622	Sr Unsecured
XS1843443356	TURKEY 4.625 25	4.63	31/03/25	1,250	103.94	103.63	104.25	1.57	3.55	3.37	100,000	-0.56	5.39	3.295	Sr Unsecured
XS1629918415	TURKEY 3.25 25	3.25	14/06/25	1,000	99.31	98.99	99.63	0.44	3.53	3.35	100,000	-0.31	6.69	3.558	Sr Unsecured
XS1909184753	TURKEY 5.2 26	5.20	16/02/26	1,500	105.24	104.87	105.60	2.38	4.00	3.83	100,000	-0.22	6.16	3.933	Sr Unsecured
XS2361850527	TURKEY 4.375 27	4.38	08/07/27	1,500	100.56	100.28	100.84	0.30	4.32	4.21	100,000			5.120	

Devlet Euro tahvilleri önümüzdeki 6 yıllık süreçte dikkate alındığında, Euro cinsi üzerinden 6 yıl sonunda satış getiri oranı yaklaşık %4,20 olarak görülmüştür. Bu oranların belirlenmesinde en likit tahvillerin getiri oranları risksiz getiri oranı olarak belirlenmiştir.

### Δ Türkiye'de Gayrimenkul ve İnşaat Sektörü;

2018 yılında yaşadığımız kur dalgalanması ve buna bağlı gelişmeler karşısında başta ekonomik anlamda alınan YEP kararları ardından yapılan düzenlemeler ile dengelenme 2019 yılında önemli ölçüde sağlanmış görünmekteydi. Yıllık GSYH, zincirlenmiş hacim endeksi olarak, 2019 yılında bir önceki yıla göre yüzde 0,9 artmıştır. Ancak sektörel bazda bakıldığında, finans ve sigorta faaliyetleri toplam katma değeri yüzde 7,4, kamu yönetimi, eğitim, insan sağlığı ve sosyal hizmet faaliyetleri yüzde 4,6, diğer hizmet faaliyetleri yüzde 3,7 ve tarım sektörü yüzde 3,3 artarken, inşaat sektörü yüzde 8,6, mesleki, idari ve destek hizmet faaliyetleri ise yüzde 1,8 azalmıştır. İnşaat sektöründe görülen bu sert düşüş 2018 yılından itibaren kendisini gösteren talep eksikliği, maliyet artışı ve yüklenicilerin yaşadığı nakit akış sorunlarından kaynaklanmış görülmektedir. İnşaat sektörü cari fiyatlar ile 2019 yılında GSYH içinde yüzde 5,4 bir paya sahip olurken gayrimenkul sektörü yüzde 6,7 oranında paya sahip olmuştur. İki sektör GSYH'nın yüzde 12,1 oranında bir büyüklüğe ulaşmışlardır.

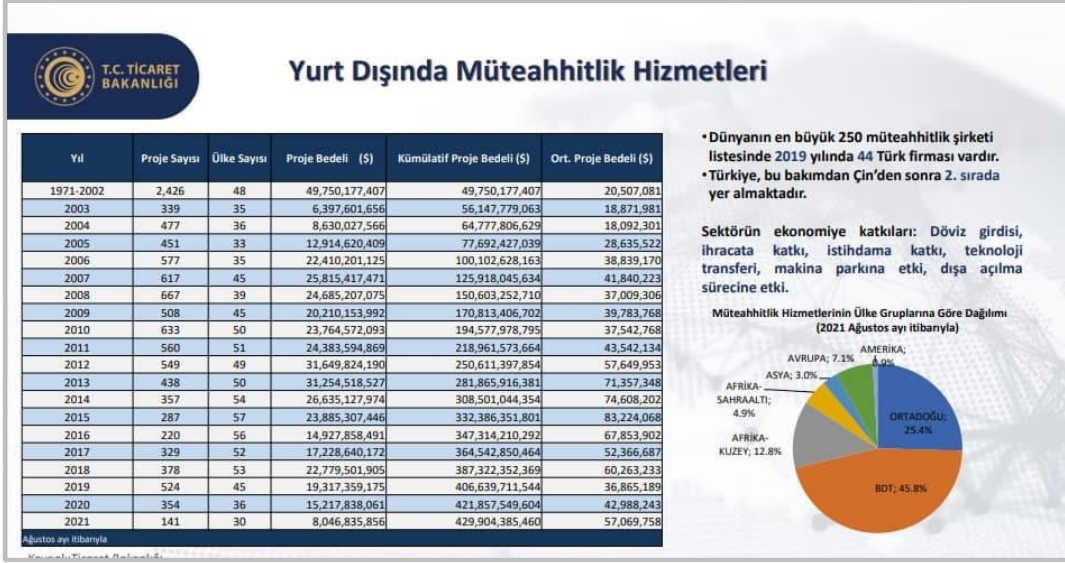

2020 yılının ilk çeyreği GSYH sonuçları henüz açıklanmamasına rağmen sektördeki genel eğilimin anlaşılması açısından satış rakamları incelendiğinde daha pozitif bir sonuç olacağı öngörülmektedir. İnşaat ve Gayrimenkul sektörü 2019 yılının sonunda yakaladığı ivmeyi 2020 yılını ilk üç aylık diliminde de sürdürmüş görünmektedir. 2019 yılı ilk çeyreği ile 2020 yılının aynı dönemi incelendiğinde toplam konut satışlarında yüzde 3,4 oranında artış yaşanmıştır. Söz konusu dönemde ikinci el satışlarda görülen yüzde 119 düzeyindeki artış pazarda yer alan konutların talep gördüğünü işaret etmektedir. Öte yandan arz da kendisini şartlara göre ayarlamaya devam etmiş görünmektedir. 2019 yılı birinci çeyreği ile 2020 yılı birinci çeyreği arasında yapı ruhsat sayısında yüzde 23,4 düzeyinde gerileme gerçekleşmiştir. Diğer yandan gerek sektör gerek ekonomi açısından dikkatle izlenmesi gereken önemli bir noktada ipotekli satışlarda yaşanan gelişmedir. Aynı dönem itibarıyla ipotekli konut satışları yüzde 90 düzeyinde artış kaydetmiştir. Bu süreç içerisinde faizlerde yaşanan düşüş ve bunun kredi maliyetlerine etkisi ipotekli satışları oldukça olumlu etkilemiş görünmektedir.

Diğer pek çok ekonomide olduğu gibi, Türkiye'de de inşaat sektörü, genel ekonomi açısından bir öncü gösterge olmanın yanında büyümenin itici gücünü oluşturma özelliğini de taşıyor. İnşaat sektöründeki ivmelenme ve yavaşlama genel ekonomiye göre daha önce gerçekleşiyor. Bununla birlikte, son dönemlerdeki yavaşlama haricinde sektörün yüksek büyüme temposuyla genel ekonomik büyümeye hem doğrudan hem de dolaylı olarak en önemli katkı yapan sektörlerden biri olduğu görülüyor.

Türk inşaat sektörünün uzun dönemli eğilimlerine baktığımızda genel ekonomideki dalgalanmalara en duyarlı sektörlerden biri olduğu söylenebilir. İnşaat sektöründeki büyüme eğilimi bir bakıma GSYH'nin öncü göstergesi durumundadır.

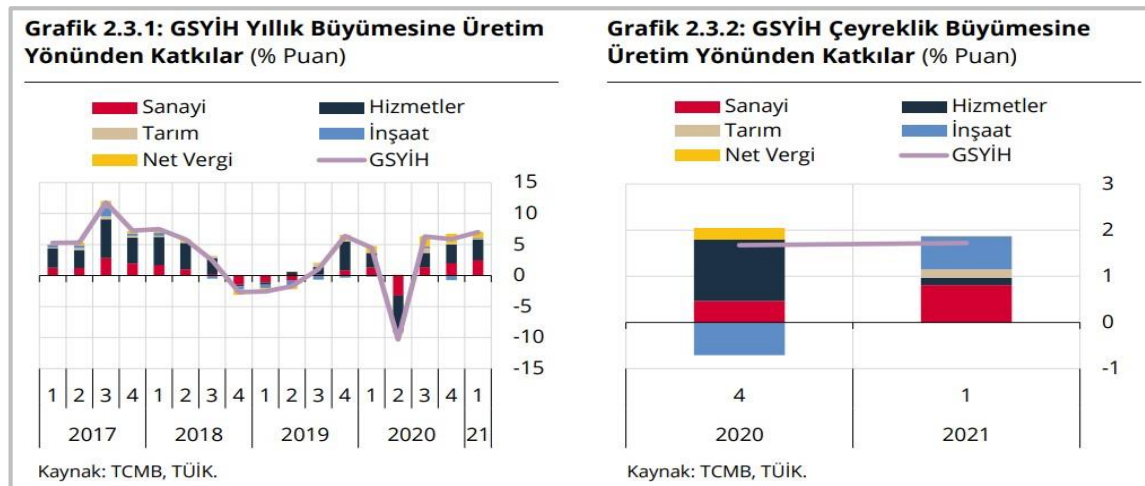

\*Bu Rapor, 5070 sayılı "Elektronik İmza Kanunu" uyarınca imzalanmıştır. Doğruluğu, raporu hazırlayan değerleme kuruluşundan teyit edilebilir

Ülkemiz genelinde son yıllarda artan gayrimenkul stoğu; gerekli piyasa düzeltmeleri, faiz oranındaki değişim ve enflasyondaki yaşanan pozitif düşüşle birlikte azalış eğilimine girmiştir. Artan inşaat maliyetleri sebebi ile yaşanan değer artışları da piyasanın ekonomi içerisinde uygun bir trend yakalaması ve stok azaltma ihtiyacına beklenen cevabı vererek değerlerde düşüş yaşanarak piyasada beklenen rakamlara gelmiştir. Bunun yanı sıra 2019 yılı yabancıya gayrimenkul satışında özellikle konut satışında patlama yaşanan bir yıl olmuştur. 2020 yılı 2.çeyreğiyle birlikte konut kredi faizlerinde yaşanan tarihi düşüşle birlikte özellikle sıfır konutlarda satış rakamları çok hızlı bir seviyeye ulaşmıştır. 2021 yılında ise faiz oranlarındaki artış sektör olumsuz etkilemiş, buna rağmen artış devam etmiştir. Konut satışları Ocak-Eylül döneminde bir önceki yılın aynı dönemine göre %18,3 azalışla 949 bin 138 olarak gerçekleşmiştir. (TÜİK)

Konut satış sayısı, Ekim 2021						
	Ekim			Ocak-Ekim		
	2021	2020	Değişim (%)	2021	2020	Değişim (%)
<b>Satış şekline göre toplam satış</b>	<b>137 401</b>	<b>119 574</b>	<b>14,9</b>	<b>1 086 539</b>	<b>1 280 852</b>	<b>-15,2</b>
İpotekli satış	28 049	25 566	9,7	209 904	534 256	-60,7
Diğer satış	109 352	94 008	16,3	876 635	746 596	17,4
<b>Satış durumuna göre toplam satış</b>	<b>137 401</b>	<b>119 574</b>	<b>14,9</b>	<b>1 086 539</b>	<b>1 280 852</b>	<b>-15,2</b>
İlk el satış	41 914	36 976	13,4	329 070	396 184	-16,9
İkinci el satış	95 487	82 598	15,6	757 469	884 668	-14,4

#### **Δ Türkiye’de Turizm Sektörü:**

Turizm sektörü, tarihinin en zorlu süreçlerinden birini 2020 yılında yaşadı. 2020 yılında uluslararası yolcu sayısı bir önceki yıla göre yüzde 74 düştü. Sektörde 2020 yılında küresel olarak 1.3 trilyon dolar civarında bir kayıp olduğu belirtilirken bu sayı, 2009 küresel ekonomik krizde yaşanan kayıptan 11 kat daha fazla gerçekleşti. Pandeminin turizm sektörü üzerindeki önemli etkileri üzerine KDV oranı indirimi sağlanırken, konaklama vergisi ile ecrimisil, kira, kesin izin, kesin tahsis, irtifak hakkı, kullanma izni, yararlanma, ilave yararlanma bedeli ve hasılat payı ödemeleri ertelendi. Yine istihdam ve piyasadaki olumsuz etkinin azaltılması adına sosyal güvenlik ve iş hukuku mevzuatında çok sayıda uygulamada düzenlemeye gidildi.

Dünya Sağlık Örgütü tarafından pandemi olarak ilan edilen Covid-19 salgını, hareketliliği büyük ölçüde kısıtladığından başta turizm sektörü olmak üzere birçok sektörü olumsuz yönde etkiledi. Bacasız sanayi olarak adlandırılan turizm sektörü özellikle Türkiye gibi büyük paya sahip olduğu ülkelerde, ekonomi için büyük önem taşıyor. Covid-19’dan önce Türkiye, turizm sektöründe pozitif yönde bir eğilim yaşamaya devam etti. Türkiye’de 2019 yılında turizmin gayrisafi milli hasılaya doğrudan katkısı 37,5 milyar dolar olarak gerçekleşti ve 51,9 milyon ziyaret eden turist sayısı ve 34,5 milyar dolar turizmden elde edilen gelir ile son 9 yıldaki en yüksek rakamlara ulaştı. 2019 yılında Dünya Turizm Örgütü’ne göre ziyaret eden turist sayısı bazında Dünya’da ilk 10 turizm destinasyonu arasında yer aldı. Türkiye’nin toplam turizm geliri, 2019 yılında TÜİK’e göre bir rekor olarak bir önceki seneye göre %17 artışla 34,5 milyar dolara ulaştı. Kişi başı ortalama harcama 666 dolar, gecelik ortalama harcama ise 68 dolar oldu. Türkiye’yi ziyaret eden turist sayısı, 2019 yılında bir önceki seneye göre %14 artarak 51,9 milyon olarak gerçekleşti. 2019 yılında 7 milyon ziyaretçi ile Rusya, Türkiye’ye en çok turist gönderen ülke oldu. Almanya 5 milyon turist ile listede ikinci sırada yer alırken, Almanya’yı 2,7 milyon turist ile Bulgaristan, 2,6 milyon turist ile İngiltere ve 2,1 milyon turist ile İran takip etti.

\*Bu Rapor, 5070 sayılı “Elektronik İmza Kanunu” uyarınca imzalanmıştır. Doğruluğu, raporu hazırlayan değerleme kuruluşundan teyit edilebilir

Türkiye’de ilk Covid-19 vakasının 11 Mart 2020 tarihinde tespit edilmesiyle kısıtlamalar başladı. Pandeminin başlangıç yılı olan 2020’de Türkiye’nin toplam turizm geliri %65 azalışla 12,1 milyar dolara Türkiye’yi ziyaret eden turist sayısı pandemi sebebiyle gerçekleşen uçuş ve seyahat yasakları sebebiyle %69 azalışla 15,8 milyona geriledi. Ziyaretçilerin %80’i yurt dışında ikamet eden yabancı ziyaretçiler iken %20’si yurt dışında ikamet eden Türk vatandaşları oldu. 2020 yılında da Türkiye’ye en çok turist 2,1 milyon kişi ile önceki yıla göre %69,7 azalış olsa da Rusya’dan geldi. Rusya’yı 1,2 milyon ziyaretçi ile Bulgaristan, 1,1 milyon ziyaretçi ile Almanya, 821 bin ziyaretçi ile İngiltere ve 386 bin ziyaretçi ile İran takip etti. Kültür ve Turizm Bakanlığı verilerine göre, 2020 yılında Türkiye’de yerli ve yabancı ziyaretçilerin en çok konakladığı iller sırasıyla Antalya, İstanbul ve Muğla oldu.

Türkiye’yi 2020 yılının ilk çeyreğinde 5,6 milyon kişi ziyaret etti. 2021 yılının ilk çeyreği dikkate alındığında ise %54 azalışla 2,6 milyon ziyaretçiye ulaşıldı. 2021 yılının ikinci çeyreğinde 4 milyon kişinin ziyaret etmesiyle 2021 yılının ilk yarısında yaklaşık 6,6 milyon kişi Türkiye’yi ziyaret etmiş oldu. Türkiye Otelciler Birliği (TUROB) tarafından gelen – giden iç ve dış hat yolcu trafiğinin açıklandığı Havalimanı İstatistikleri’ne göre, pandemi öncesi ve pandemi dönemi karşılaştırıldığında uluslararası seyahat yasaklarının etkisiyle dış hat yolcu sayısındaki azalışın iç hatta göre daha fazla olduğu gözlemlendi. 2021 yılının ilk yarısı bir önceki yılın ilk yarısıyla karşılaştırıldığında ise İstanbul’daki havalimanlarında iç hatta %15 ve toplamında %3’lük bir artış görülürken, dış hatta %5’lik azalış görüldü. Antalya Havalimanı ve Muğla’daki havalimanlarında ise 2021 yılının ilk yarısında 2020 yılının ilk yarısına kıyasla özellikle dış hatlar ziyaretçi sayısında ciddi bir artış görüldü. 2021 yılında bir önceki yıla göre hava trafiğinde artış görülse de 2019’daki seviyeler yakalanamadı.

TÜİK verilerine göre, 2021 yılının ilk çeyreğinde 943 dolar olan kişi başı ortalama harcama ikinci çeyrekte 739 dolar olurken, 2021 yılının ilk çeyreğinde 56 dolar olan gecelik ortalama harcama ise ikinci çeyrekte 57 dolar oldu. Türkiye, son yıllarda siyasi ve politik çeşitli sorunlar sebebiyle turizm sektöründe farklı dönemlerde sıkıntılar yaşadı. Diğer yandan salgının etkisini arttırmasıyla birlikte finansal borçların geri ödemesinin yönetilmesi zor bir hal aldı. 16 milyar dolara ulaşan turizm sektörü borç yükünün kendi öz kaynaklarından karşılanması zor gözükmekte olup finansal destek gerekebileceği düşünülüyor.

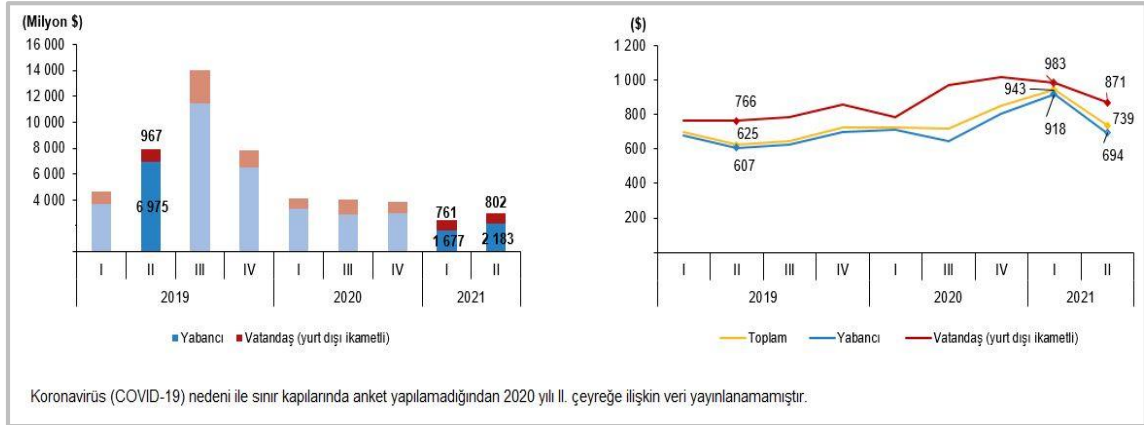

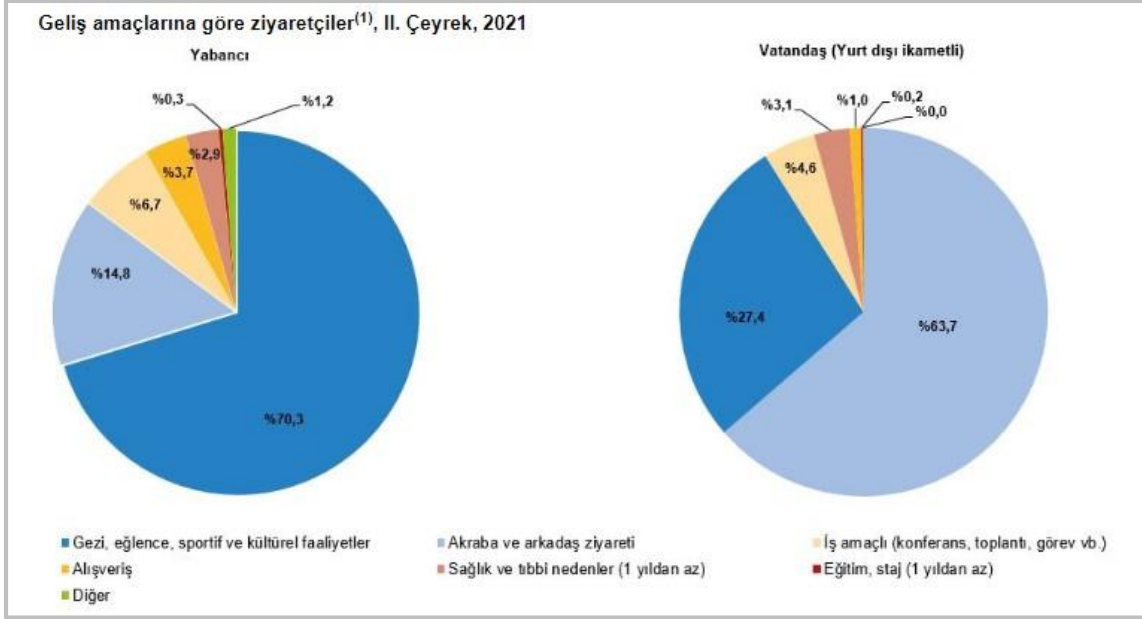

Kültür ve Turizm Bakanlığı tarafından yayınlanan, yerli ve yabancı turist konaklamalarını içeren Konaklama İstatistikleri verisine göre, doluluk oranlarında 2021 yılı ilk altı aylık döneminde bir önceki yılın aynı dönemiyle karşılaştırıldığında iyileşme görülürken, 2019 yılının aynı dönemindeki seviyelerin gerisinde kaldığı görülüyor. Pandemi sebebiyle özellikle konaklayan yabancı turist oranında düşüş görüldü. 2021 yılı Haziran ayında Turizm İşletme Belgeli konaklama tesislerinde İstanbul'da %36,33, Antalya'da %41,74 ve Muğla'da %36,34 doluluk oranı kaydedildi. (Kültür ve Turizm Bakanlığı)

Türkiye konaklama doluluk oranı									
İller	2019 - Haziran			2020 - Haziran			2021 - Haziran		
	Turizm İşletme Belgeli Konaklama Tesisleri			Turizm İşletme Belgeli Konaklama Tesisleri			Turizm İşletme Belgeli Konaklama Tesisleri		
	Doluluk Oranı (%)			Doluluk Oranı (%)			Doluluk Oranı (%)		
	Yabancı	Yerli	Toplam	Yabancı	Yerli	Toplam	Yabancı	Yerli	Toplam
İstanbul	%45,4	%16,29	%61,69	%2,86	%5,47	%8,32	%24,58	%11,75	%36,33
Antalya	%81,64	%7,7	%89,34	%0,2	%2,35	%2,55	%32,6	%9,14	%41,74
Muğla	%62,2	%18,98	%81,18	%0,23	%7,52	%7,75	%16,68	%19,66	%36,34

#### 4.3 Değerleme İşlemini Olumsuz Yönde Etkileyen veya Sınırlayan Faktörler

Değerleme tarihi itibarıyla süreç tamamlanana kadar geçen sürede, değerlendirme işlemini olumsuz etkileyen veya sınırlayan herhangi bir faktör olmamıştır.

#### 4.4 Gayrimenkulün Fiziki, Yapısal, Teknik ve İnşaat Özellikleri

##### Δ Ana Gayrimenkul / Gayrimenkul Özellikleri;

Rapora konu taşınmaz 6.750,00 m2 yüzölçümüne sahip 5020 ada 2 parsel üzerinde yer almaktadır. Parsel bölgenin ana arteri olan İstasyon Caddesine cephelidir. Parsel geometrik olarak dikdörtgen formundadır. Parsel üzerinde Novotel ve İbis Otel olarak kullanılan bitişik şekilde inşa edilmiş iki adet yapı bulunmaktadır.

Söz konusu yapılar betonarme tarzda inşa edilmiştir. Projesine göre Nov Otel 2Bodrum kat, Zemin kat ve 6 adet normal kattan oluşmakta, İbis otel ise 2Bodrum kat, Zemin kat ve 10 adet normal kattan oluşmaktadır. Yapılar projesine göre toplam yaklaşık brüt 18.825,59 m2 kullanım alanına sahiptir.

2. bodrum katta 53 araçlık otopark alanı, sığınak, depolar, klima santrali, yakıt tankı, elektrik odası, pompa odası, su deposu, foseptik çukuru, bakım odası, revir, arçiv ve teknik müdür odaları yer

\*Bu Rapor, 5070 sayılı "Elektronik İmza Kanunu" uyarınca imzalanmıştır. Doğruluğu, raporu hazırlayan değerlendirme kuruluşundan teyit edilebilir



almaktadır. 1. bodrum katta iki blok beraber inşa edilmiş olup 43 araçlık otopark alanı, kazan dairesi, klima santral odası, pompa odası, trafo odası, jeneratör odası, ısı merkezi; personel soyuma odaları ve duş alanları, personel yemekhane, çamaşırhane, kirli ve temiz çamaşır odaları, mutfak depoları, kuru depo ve soğuk ve normal çöp odaları yer almaktadır.

Novotel: Otel girişi zemin kat seviyesinden ve İstasyon Caddesi cephesinden sağlanmaktadır. Novotel bloğunda, restoran ve bar, mutfak birimleri, resepsiyon, sistem odası, bagaj odası, fitness alanı ve bay bayan soyunma odası, toplantı odaları fuaye alanları, düğün veya büyük toplantı salonu yer almaktadır. Restoran ve bar kısmında bahçeye ulaşılmaktadır. Bahçe kısmında yüzme havuzu yer almaktadır. Fuaye alanı ve toplantı salonlarına ayrı bir giriş alanı bulunmaktadır. NOVOTEL bloğunda 1. normal katta 16 adet oda yer almaktadır. Söz konusu kata 2 adet engelli odası yer almaktadır. 2., 3., 4. ve 5. normal katlarda toplam 15 adet oda yer standart odalardan 6 tanesi birbiri ile birleştirilebilmektedir. Katlarda 4 adet ikiz oda, 10 adet standart oda ve 1 adet süit oda yer almaktadır. 6. normal katta 16 adet standart oda yer almaktadır. Odalar yaklaşık 25-30m2 kullanım alanlıdır. Her odada banyo hacmi mevcut olup yaklaşık 3m2 alanlıdır. Odalara giriş kartlı giriş sistemi ile sağlanmaktadır. Giriş kapıları ahşap paneledir. Oda içerisinde zeminler parke kaplamalı, duvarlar alçı sıva üzeri saten boyalıdır. Banyo alanlarında zeminler ve duvarlar seramik kaplamalı, lavabo, klozet ve vitrikiye takımları mevcuttur. Bina oldukça bakımlıdır ve herhangi bir tadilat ihtiyacı bulunmamaktadır.

İbis Otel: zemin katında; restoran, lobi, idari alanlar, normal katlarında oda hacimleri bulunmaktadır. Otel girişi zemin kat seviyesinden ve İstasyon Caddesi cephesinden sağlanmaktadır. Binada diğer blok ile ortak kullanılan 1 adet servis asansörü, 2 adet oda katlarına çalışan yolcu asansörü bulunmaktadır. Binada ısınma merkezi havalandırma sistemi ile sağlanmaktadır. Bina içerisinde restoran, lobi, mutfak, teknik hacimlerde ve ofis alanlarında zeminler seramik kaplamalı, oda katlarında kat hollerinde zeminler halı kaplamalıdır. Bina içerisinde duvarlar alçı sıva üzeri saten boyalıdır. Otelde 173 adet standart oda, 4 adet engelli odası olmak üzere 177 adet oda hacmi bulunmaktadır. Odalar yaklaşık 20m2 kullanım alanlıdır. Her odada banyo hacmi mevcut olup yaklaşık 3m2 alanlıdır. Odalara giriş kartlı giriş sistemi ile sağlanmaktadır. Giriş kapıları ahşap paneledir. Oda içerisinde zeminler parke kaplamalı, duvarlar alçı sıva üzeri saten boyalıdır. Banyo alanlarında zeminler ve duvarlar seramik kaplamalı, lavabo, klozet ve vitrikiye takımları mevcuttur. Bina oldukça bakımlıdır ve herhangi bir tadilat ihtiyacı bulunmamaktadır.

KATLAR	Brüt Alan (m2)	NOVOTEL			İBİS OTEL			
		Standart Oda	Suit Oda	Engelli Odası	Brüt Alan (m2)	Standart Oda	Suit Oda	Engelli Odası
1.Bodrum Kat	1608	-	-	-	2417	-	-	-
1.Bodrum Kat	1563	-	-	-	2349	-	-	-
Zemin Kat	1032	-	-	-	1467	-	-	-
1. Kat	535	15	-	1	518	11	-	1
2. Kat	535	14	1	-	518	17	-	1
3. Kat	535	14	1	-	518	17	-	1
4. Kat	535	14	1	-	518	17	-	1
5. Kat	535	14	1	-	518	18	-	-
6. Kat	534	16	-	-	518	18	-	-
7. Kat	-	-	-	-	518	18	-	-
8. Kat	-	-	-	-	518	19	-	-
9. Kat	-	-	-	-	518	19	-	-
10. Kat	-	-	-	-	518	19	-	-
<b>Toplam</b>	<b>7412</b>	87	4	1	<b>11413</b>	173	-	4
			<b>92</b>			<b>177</b>		

#### 4.5 Varsa, Mevcut Yapıyla veya İnşaatı Devam Eden Projeye İlgili Tespit Edilen Ruhsata aykırı Durumlara İlişki Bilgiler

Mahallinde yapılan incelemede yapıların mimari projesi ile genel hatları bakımından uyumlu olduğu görülmüştür.

\*Bu Rapor, 5070 sayılı "Elektronik İmza Kanunu" uyarınca imzalanmıştır. Doğruluğu, raporu hazırlayan değerleme kuruluşundan teyit edilebilir

**4.6 Ruhsat Alınmış Yapılarda Yapılan Değişikliklerin 3194 Sayılı İmar Kanunu'nun 21.nci Maddesi Kapsamında Yeniden Ruhsat Alınmasını Gerektilir Değişiklikler Olup Olmadığı Hakkında Bilgi**

Mevcut yapı içerisinde yeniden ruhsat alınmasını gerektirecek bir imalat bulunmamaktadır.

**4.7 Gayrimenkulün Değerleme Tarihi İtibariyle Hangi Amaçla Kullanıldığı, Gayrimenkul Arsa veya Arazi İse Üzerinde Herhangi Bir Yapı Bulunup Bulunmadığı ve Varsa, Bu Yapıların Hangi Amaçla Kullanıldığı Hakkında Bilgi**

Söz konusu taşınmaz faal durumda otel olarak kullanılmaktadır.

**5. KULLANILAN DEĞERLEME YÖNTEMLERİ**

**UDS Tanımlı Değer Esası – Pazar Değeri:**

➤Pazar değeri, bir varlık veya yükümlülüğün, uygun pazarlama faaliyetleri sonucunda, istekli bir satıcı ve istekli bir alıcı arasında, tarafların bilgili ve basiretli bir şekilde ve zorlama altında kalmaksızın hareket ettikleri, muvazaasız bir işlem ile değerlendirme tarihi itibarıyla el değiştirmesinde kullanılması gerekli görülen tahmini tutardır. Pazar değerinin tanımı aşağıdaki kavramsal çerçeveye uygun olarak uygulanması gerekir:

(a) "Tahmini tutar" ifadesi muvazaasız bir pazar işleminde varlık için para cinsinden ifade edilen fiyat anlamına gelmektedir. Pazar değeri, değerlendirme tarihi itibarıyla, pazarda pazar değeri tanımına uygun olarak makul şartlarda elde edilebilecek en olası fiyattır. Bu fiyat, satıcı tarafından makul şartlarda elde edilebilecek en iyi ve alıcı tarafından makul şartlarda elde edilebilecek en avantajlı fiyattır. Bu tahmin, özellikle de satışla ilişkili herhangi bir tarafça sağlanmış özel bedeller veya imtiyazlar, standart olmayan bir finansman, sat ve geri kirala sözleşmesi gibi özel şartlara veya koşullara dayanarak arttırılmış veya azaltılmış bir tahmini fiyatı veya sadece belirli bir malike veya alıcıya yönelik herhangi bir değer unsurunu kapsamaz.

(b) "El değiştirmesinde kullanılacak" ifadesi, bir varlığın veya yükümlülüğün değerinin, önceden belirlenmiş bir tutar veya gerçek satış fiyatından ziyade tahmini bir değer olduğu duruma atıfta bulunur. Bu fiyat değerlendirme tarihi itibarıyla, pazar değeri tanımındaki tüm unsurları karşılayan bir işlemdeki fiyattır;

(c) "Değerleme tarihi itibarıyla" ifadesi değer belirlenmesinin belirli bir tarih itibarıyla belirlenmesini ve o zamana özgü olmasını gerektirir. Pazarlar ve pazar koşulları değişebileceğinden, tahmini değer başka bir zamanda doğru veya uygun olmayabilir. Değerleme tutarı, pazarın durumunu ve içinde bulunduğu koşulları başka bir tarihte değil sadece değerlendirme tarihi itibarıyla yansıtır;

(d) "İstekli bir alıcı arasında" ifadesi alım niyetiyle harekete geçmiş olan, ancak zorunlu kalmış olmayan bir alıcı anlamına gelmektedir. Bu alıcı her fiyattan satın almaya hevesli veya kararlı değildir. Bu alıcı, var olduğunun kanıtlanması veya tahmin edilmesi mümkün olmayan, sanal veya varsayımsal bir pazardan ziyade mevcut pazar gerçeklerine ve mevcut pazar beklentilerine uygun olarak satın alır. Var olduğu kabul edilen bir alıcı pazarın gerektirdiğinden daha yüksek bir fiyat ödemeyecektir. Varlığın mevcut sahibi ise pazarı oluşturanlar arasında yer almaktadır.

(e) "İstekli bir satıcı" ifadesi ise belirli fiyattan satmaya hevesli veya mecbur olmayan, ya da mevcut pazar tarafından makul görülmeyen bir fiyatta ısrar etmeyen bir satıcı anlamına gelmektedir. İstekli satıcı, fiyat her ne olursa olsun, varlığı uygun pazarlama faaliyetleri sonucunda açık pazarlarda, pazar şartlarında elde edilebilecek en iyi fiyattan satmak istemektedir. Varlığın asıl sahibinin gerçekte içinde bulunduğu koşullar, yukarıda anılan şartlara dâhil değildir, çünkü istekli satıcı varsayımsal bir maliktir.

(f) "Muvazaasız bir işlem" ifadesi, fiyatın pazarın fiyat seviyesini yansıtmamasına veya yükseltmesine yol açabilecek, örneğin ana şirket ve bağlı şirket veya ev sahibi ve kiracı gibi taraflar değil, aralarında belirli ve özel bir ilişki bulunmayan taraflar arasında yapılan bir işlem anlamına gelmektedir. Pazar değeri işlemlerinin, her biri bağımsız olarak hareket eden ilişkisiz taraflar arasında yapıldığı varsayılır.

\*Bu Rapor, 5070 sayılı "Elektronik İmza Kanunu" uyarınca imzalanmıştır. Doğruluğu, raporu hazırlayan değerlendirme kuruluşundan teyit edilebilir

**(g)** “uygun pazarlama faaliyetleri sonucunda” ifadesi, varlığın pazara çıkartılarak en uygun şekilde pazarlanması halinde pazar değeri tanımına uygun olarak elde edilebilecek en iyi fiyattan satılmış olması anlamına gelmektedir. Satış yönteminin, satıcının erişime sahip olduğu pazarda en iyi fiyatı elde edeceği en uygun yöntem olduğu kabul edilir. Varlığın pazara çıkartılma süresi sabit bir süre olmayıp, varlığın türüne ve pazar koşullarına göre değişebilir. Burada tek kriter, varlığın yeterli sayıda pazar katılımcısının dikkatini çekmesi için yeterli süre tanınması gerekliliğidir. Pazara çıkartılma zamanı değerlendirme tarihinden önce gerçekleşmelidir,

**(h)** “Tarafların bilgili ve basiretli bir şekilde hareket etmeleri” ifadesi, istekli satıcının ve istekli alıcının değerlendirme tarihi itibarıyla pazarın durumu, varlığın yapısı, özellikleri, fiili ve potansiyel kullanımları hakkında makul ölçülerde bilgilenmiş olduklarını varsaymaktadır. Tarafların her birinin bu bilgiyi, işlemde kendi ilgili konumları açısından en avantajlı fiyatı elde etmek amacıyla basiretli bir şekilde kullandıkları varsayılır. Basiret, faydası sonradan anlaşılan bir tecrübenin avantajıyla değil, değerlendirme tarihi itibarıyla pazar şartları dikkate alınarak değerlendirilir. Örneğin fiyatların düştüğü bir ortamda önceki pazar seviyelerinin altında bir fiyattan varlıklarını satan bir satıcı basiresiz olarak kabul edilmez. Bu gibi durumlarda, pazarlarda değişen fiyat koşulları altında varlıkların el değiştirildiği diğer işlemler için geçerli olduğu gibi, basiretli alıcılar veya satıcılar o anda mevcut en iyi pazar bilgileri doğrultusunda hareket edeceklerdir.

**(i)** “Zorlama altında kalmaksızın” ifadesi ise taraflardan her birinin zorlanmış olmaksızın veya baskı altında kalmaksızın bu işlemi yapma niyetiyle harekete geçmiş olmasıdır.

➤ Pazar değeri kavramı, *katılımcıların* özgür olduğu açık ve rekabetçi bir pazarda pazarlık edilen fiyat olarak kabul edilmektedir. Bir varlığın pazarı, uluslararası veya yerel bir pazar olabilir. Bir pazar çok sayıda alıcı ve satıcıdan veya karakteristik olarak sınırlı sayıda *pazar katılımcısından* oluşabilir. Varlığın satışa sunulduğunun varsayıldığı pazar, teorik olarak el değiştiren *varlığın* normal bir şekilde el değiştirdiği bir pazardır.

➤ Bir *varlığın* pazar değeri onun en verimli ve en iyi kullanımını yansıtır. En verimli ve en iyi kullanım, bir varlığın potansiyelinin yasal olarak izin verilen ve finansal olarak karlı olan en yüksek düzeyde kullanımınıdır. En verimli ve en iyi kullanım, bir *varlığın* mevcut kullanımının devamı ya da alternatif başka bir kullanım olabilir. Bu, bir *pazar katılımcısının* varlık için teklif edeceği fiyatı hesaplarken varlık için planladığı kullanıma göre belirlenir.

➤ Değerleme girdilerinin yapısının ve kaynağının, sonuçta *değerleme amacı* ile ilgili olması *gerekli* değer esasını yansıtmaması *gerekir*. Örneğin, pazar değerini belirlemek amacıyla, pazardan türetilmiş veriler kullanılmak şartıyla, farklı yaklaşımlar ve yöntemler kullanılabilir. Pazar yaklaşımı tanım olarak pazardan türetilmiş girdileri kullanır. Gelir yaklaşımını kullanarak pazar değerini belirlemek için, *katılımcılar* tarafından benimsenen girdilerin ve varsayımların kullanılması *gerekli görülmektedir*. Maliyet yaklaşımını kullanarak pazar değerini belirlemek için, eşdeğer kullanıma sahip bir varlığın maliyetinin ve uygun aşınma oranının, pazar esaslı maliyet ve aşınma analizleriyle belirlenmesi *gerekli görülmektedir*.

➤ Değerlemesi yapılan *varlık* için mevcut verilere ve pazarla ilişkili koşullara göre en geçerli ve en uygun değerlendirme yönteminin veya yöntemlerinin tespit edilmesi *gerekir*. Uygun bir şekilde analiz edilmiş ve pazardan elde edilmiş verilere dayanması halinde, kullanılan her bir yaklaşımın veya yöntemin, pazar değeri ile ilgili bir gösterge sağlaması *gerekli görülmektedir*.

➤ Pazar değeri bir *varlığın*, pazardaki diğer alıcıların elde edemediği, belirli bir malik veya alıcı için değer ifade eden niteliklerini yansıtmaz. Böyle avantajlar, bir *varlığın* fiziksel, coğrafi, ekonomik veya yasal özellikleriyle ilişkili olabilir. Pazar değeri, belirli bir tarihte belirli bir istekli alıcının değil, herhangi bir istekli bir alıcının olduğunu varsaydığından, buna benzer tüm değer unsurlarının göz ardı edilmesini gerektirmektedir.

\*Bu Rapor, 5070 sayılı “Elektronik İmza Kanunu” uyarınca imzalanmıştır. Doğruluğu, raporu hazırlayan değerlendirme kuruluşundan teyit edilebilir

## Değerleme Yöntemleri

Değerleme yaklaşımlarının uygun ve değerlendirilen varlıklarının içeriği ile ilişkili olmasına dikkat edilmesi gerekir. Aşağıda tanımlanan ve açıklanan üç yaklaşım değerlemede kullanılan temel yaklaşımlardır. Bunların tümü, fiyat dengesi, fayda beklentisi veya ikame ekonomi ilkelerine dayanmaktadır. Temel değerlendirme yaklaşımlarına aşağıda yer verilmektedir:

**(A) Pazar Yaklaşımı (B) Gelir Yaklaşımı (C) Maliyet Yaklaşımı**

Bu temel değerlendirme yaklaşımlarının her biri farklı, ayrıntılı uygulama yöntemlerini içerir.

Bir varlığa ilişkin değerlendirme yaklaşımlarının ve yöntemlerinin seçiminde amaç belirli durumlara en uygun yöntemin bulunmasıdır. Bir yöntemin her duruma uygun olması söz konusu değildir. Seçim sürecinde asgari olarak aşağıdakiler dikkate alınır:

**(a)** değerlendirme görevinin koşulları ve amacı ile belirlenen uygun değer esas(lar)ı ve varsayılan kullanım(lar)ı, **(b)** olası değerlendirme yaklaşımlarının ve yöntemlerinin güçlü ve zayıf yönleri, **(c)** her bir yöntemin varlığın niteliği ve ilgili pazardaki katılımcılar tarafından kullanılan yaklaşımlar ve yöntemler bakımından uygunluğu, **(d)** yöntem(ler)in uygulanması için gereken güvenilir bilginin mevcudiyeti.

### **5.1 Pazar Yaklaşımı**

#### **Δ Pazar Yaklaşımını Açıklayıcı Bilgiler, Konu Gayrimenkulün Değerleme İçin Bu Yaklaşımın Kullanılma Nedenleri**

Pazar yaklaşımı *varlığın*, fiyat bilgisi elde edilebilir olan aynı veya karşılaştırılabilir (benzer) *varlıklarla* karşılaştırılması suretiyle gösterge niteliğindeki değer belirlendiği yaklaşımı ifade eder. Aşağıda yer verilen durumlarda, pazar yaklaşımının uygulanması ve bu yaklaşıma önemli ve/veya anlamlı ağırlık verilmesi gerekli görülmektedir: **(a)** değerlendirme konusu varlığın değer esasına uygun bir bedelle son dönemde satılmış olması, **(b)** değerlendirme konusu varlığın veya buna önemli ölçüde benzerlik taşıyan varlıkların aktif olarak işlem görmesi ve/veya **(c)** önemli ölçüde benzer varlıklar ile ilgili sık yapılan ve/veya güncel gözlemlenebilir işlemlerin söz konusu olması.

Karşılaştırılabilir pazar bilgisinin varlığın tıpatıp veya önemli ölçüde benzeriyle ilişkili olmaması halinde, *değerlemeyi gerçekleştirenin* karşılaştırılabilir *varlıklar* ile değerlendirme konusu *varlık* arasında niteliksel ve niceliksel benzerliklerin ve farklılıkların karşılaştırmalı bir analizini yapması *gerekir*. Bu karşılaştırmalı analize dayalı düzeltme yapılmasına genelde ihtiyaç duyulacaktır. Bu düzeltmelerin makul olması ve *değerlemeyi gerçekleştirenlerin* düzeltmelerin gerekçeleri ile nasıl sayısallaştırdıklarına raporlarında yer vermeleri *gerekir*.

Pazar yaklaşımında genellikle her biri farklı çarpanlara sahip karşılaştırılabilir varlıklardan elde edilen pazar çarpanları kullanılır. Belirlenen aralıktan uygun çarpanın seçimi niteliksel ve niceliksel faktörlerin dikkate alındığı bir değerlendirmenin yapılmasını gerektirir.

#### **Δ Fiyat Bilgisi Tespit Edilen Emsal Bilgileri ve Bu Bilgilerin Kaynağı**

**[E:1 Satılık Arsa]** Değerleme konusu taşınmazın bulunduğu bölgede, iç kısımda, Konut Alanı, bitişik Nizam 3 Kat yapılaşma şartlarına ve 457 m2 yüzölçümüne sahip arsa 1.600.000 TL bedel ile pazarlıklı olarak satılıktır. Not: Değerleme konusu taşınmaz imar durumu ve konumu bakımından oldukça avantajlı durumdadır.

Sahibi : 0542 775 31 65

**[E:2 Satılık Arsa]** Değerleme konusu taşınmazın bulunduğu bölgede, Öğretmenevleri Mahallesi 8708 ada 14 parselde konumlu Konut Alanı, E:1,50 yapılaşma şartlarına ve 544 m2 yüzölçümüne sahip arsa 3.550.000 TL bedel ile pazarlıklı olarak satılıktır. Not: Emsal, ara parsel olması ve imar durumu bakımından dezavantajlıdır.

Remax Göçem : 0 (538) 368 28 28

\*Bu Rapor, 5070 sayılı "Elektronik İmza Kanunu" uyarınca imzalanmıştır. Doğruluğu, raporu hazırlayan değerlendirme kuruluşundan teyit edilebilir

**[E:3 Satılık Arsa]** Değerleme konusu taşınmazın bulunduğu bölgede, Konut Alanı, E:1,50 yapılaşma şartlarına ve 704 m<sup>2</sup> yüzölçümüne sahip arsa 5.250.000 TL bedel ile pazarlıklı olarak satılıktır.

Not: Emsal, konum olarak avantajlı olsa da imar durumu bakımından dezavantajlıdır. Şerefiye uygulanmamıştır.

Kuzey Gayrimenkul : 0 (505) 561 60 16

**[E:4 Satılık Arsa]** Değerleme konusu taşınmazın bulunduğu bölgede, İpek Yolu Bulvarı'na cepheli, Ticaret Alanı, E:2,00 Kat yapılaşma şartlarına ve 2100 m<sup>2</sup> yüzölçümüne sahip arsa 30.000.000 TL bedel ile pazarlıklı olarak satılıktır.

Not: Emsal, Konumu ve imar durumu bakımından avantajlıdır. İstenen bedelin yüksek olduğu ve uzun süredir satılık olduğu bilinmektedir. Pazarlık yüksek tutulmuştur.

Birleşmiş Emlakçılar Gayrimenkul : 0 (342) 320 06 66

EMSAL DÜZELTME TABLOSU									
İçerik	Emsal 1		Emsal 2		Emsal 3		Emsal 4		
Brüt alanı (m <sup>2</sup> )	457,00m <sup>2</sup>		544,00m <sup>2</sup>		704,00m <sup>2</sup>		2.100,00m <sup>2</sup>		
Satış fiyatı	1.600.000 TL		3.550.000 TL		5.250.000 TL		30.000.000 TL		
m <sup>2</sup> birim fiyatı	3.501 TL		6.526 TL		7.457 TL		14.286 TL		
Pazarlık	5%	-	5%	-	5%	-	15%	-	
Konum şerefiye	35%	+	10%	+	0%	+	20%	-	
İmar Durumu şerefiyesi	35%	+	10%	+	0%	+	10%	-	
İndirgenmiş birim fiyat	5.777 TL		7.505 TL		7.085 TL		7.857 TL		
Ortalama Birim fiyat	7.056TL/m <sup>2</sup>								

#### [Alternatif Oteller]

TAŞINMAZA ALTERNATİF OLABİLECEK OTELLER				
OTEL İSMİ	YILDIZ SAYISI	1 kişi için 1 GECE TARİFESİ	DEĞERLEME KONUSU TAŞINMAZA OLAN MESAFESİ	HAVAALANINA OLAN MESAFESİ
PALMİYE OTEL	3	325	1 km	10 km
KATAN OTEL	3	350	0,5 km	10 km
PLAZA OTEL	4	420 TL	2,5 km	9 km
GAP OTEL	3	280 TL	3 km	9 km

#### Δ Kullanılan Emsallerin Sanal Ortamdaki Haritalarından Çıkarılmış, Değerlemeye Konu Gayrimenkule Olan Yakınlığını Gösteren Krokiler



Maliyet yaklaşımı, bir alıcının, gereksiz külfet doğuran zaman, elverişsizlik, risk gibi etkenler söz konusu olmadıkça, belli bir varlık için, ister satın alma, isterse yapım yoluyla edinilmiş olsun, kendisine eşit faydaya sahip başka bir varlığı elde etme maliyetinden daha fazla ödeme yapmayacağı ekonomik ilkesinin uygulanmasıyla gösterge niteliğindeki değer belirlendiği yaklaşımdır. Bu yaklaşımda, bir *varlığın* cari ikame maliyetinin veya yeniden üretim maliyetinin hesaplanması ve fiziksel bozulma ve diğer biçimlerde gerçekleşen tüm yıpranma paylarının düşülmesi suretiyle gösterge niteliğindeki değer belirlenmektedir. Aşağıda yer verilen durumlarda, maliyet yaklaşımının uygulanması ve bu yaklaşıma önemli ve/veya anlamlı ağırlık verilmesi gerekli görülmektedir: **(a)** katılımcıların değerlendirme konusu varlıkla önemli ölçüde aynı faydaya sahip bir varlığı yasal kısıtlamalar olmaksızın yeniden oluşturabilmesi ve varlığın, katılımcıların değerlendirme konusu varlığı bir an evvel kullanabilmeleri için önemli bir prim ödemeye razı olmak durumunda kalmayacakları kadar, kısa bir sürede yeniden oluşturulabilmesi,

**(b)** varlığın doğrudan gelir yaratmaması ve varlığın kendine özgü niteliğinin gelir yaklaşımını veya pazar yaklaşımını olanaksız kılması ve/veya **(c)** kullanılan değer esasının temel olarak ikame değeri örneğinde olduğu gibi ikame maliyetine dayanması.

Belli başlı üç maliyet yaklaşımı yöntemi bulunmaktadır: **(a)** ikame maliyeti yöntemi: gösterge niteliğindeki değer eşdeğer fayda sağlayan benzer bir varlığın maliyetinin hesaplanmasıyla belirlendiği yöntem. **(b)** yeniden üretim maliyeti yöntemi: gösterge niteliğindeki değer varlığın aynısının üretilmesi için gerekli olan maliyetin hesaplanmasıyla belirlendiği yöntem. **(c)** toplama yöntemi: varlığın değerinin bileşenlerinin her birinin değeri toplanarak hesaplandığı yöntemdir.

#### **Δ Arsa Değerinin Tespitinde Kullanılan Emsal Bilgileri ve Bu Bilgilerin Kaynağı, Yapılan Düzeltmeler, Yapılan Diğer Varsayımlar ve Ulaşılan Sonuç**

Söz konusu parselin yüz ölçümü ile bulunduğu bölgedeki lokasyonu, ana arterlere olan mesafesi, cephe durumu, geometrik şekil ve topografik özellikleri gibi kendine özgü ayırt edici tüm etkenler dikkate alınarak, Pazar yaklaşımında belirlenen emsaller ve açıklamalarıyla yapılan düzeltmeler neticesinde mevcut piyasa şartları göz önünde bulundurulmuştur.

Tüm bu şartlar ve yapılan araştırmalar ile bulunan emsallerdeki düzeltmeler, bölgeye hakim emlakçı görüşleri ve geçmiş verilere dayanarak söz konusu parsel için yukarıdaki birim değer takdir edilmiştir.

#### **Δ Yapı Maliyetleri ve Diğer Maliyetlerin Tespitinde Kullanılan Bilgiler, Bu Bilgilerin Kaynağı ve Yapılan Varsayımlar**

Söz konusu taşınmazın yapı değeri tespit edilirken Çevre ve Şehircilik Bakanlığı tarafından yayınlanan 2021 yılı Yapı Yaklaşık Birim Maliyetleri ile “Aşınma Paylarına İlişkin Oranları Gösteren Cetvel” kullanılmamıştır.

#### **Δ Maliyet Yaklaşımı İle Ulaşılan Sonuç**

YAPI DEĞERİ				
NİTELİK	İNŞAAT ALANI (m2)	BİRİM MALİYET (TL/m2)	YIPRANMA PAYI (%)	DEĞER
NOVOTEL	4241	6250	16	22.270.000,00 TL
İBİS OTEL	6646	5750	16	32.110.000,00 TL
ORTAK ALAN	7938	3000	16	20.010.000,00 TL
Ortak alanlar, Çevre Düzeni, Altyapı Maliyetleri, Harici Müteferrik İşler vs.				610.000,00 TL
<b>TOPLAM</b>				<b>75.000.000,00 TL</b>

\* Sonuç olarak maliyet yöntemine göre taşınmazın arsa ve yapı değeri olarak toplamda **75.000.000,00-TL** değer takdir edilmiştir.

Söz konusu taşınmaz üzerinde tesis edilen üst hakkına esas değer hesaplama tablosu aşağıdaki şekildedir.

Üst Hakkı Süresi ve Oran Tablosu	
Üst Hakkı Tesisi Tarihi	17.07.2007
Üst Hakkı Süresi	30 Yıl
Üst Hakkı Süresi Gün Bazında	10950
Üst Hakkı Bitiş Tarihi	17.07.2038
Değerleme Tarihi	31.12.2021
Değerleme Tarihi İtibari ile Kalan Üst Hakkı Kullanım Süresi Gün Bazında	6042
Üst Hakkı Kalan Kullanım Süresi Yüzdesi	55,18
Takdir Edilen Tam Mülkiyet Arsa Birim Değeri	7.037,00 TL
Arsa Yüzölçümü	6750,00
Arsa Toplam Değeri	47.500.000,00 TL
Üst Hakkı Değerinin Oranı	0,67
Üst Hakkı Kalan Kullanım Süresi Yüzdesi	55,18
Üst Hakkına Esas Arsa Birim Değeri	2.601,53 TL
Arsa Yüzölçümü	6750,00
<b>Üst Hakkına Esas Arsa Toplam Değeri</b>	<b>17.560.332,23 TL</b>

Gayrimenkulün değeri hesaplanırken pazar yaklaşımı değeri ile tam mülkiyete esas arsa birim değeri bulunmuş, yukarıdaki tabloda gösterildiği üzere üst hakkı hesaplaması yapılarak üst hakkına esas teşkil eden arsa birim değerine ulaşılmıştır. Böylelikle rapora konu taşınmazın üst hakkına esas maliyet yöntemine göre piyasa değeri;

Arsa Değeri: ~17.560.000,00 TL ile Yapı Değeri: 75.000.000,00 TL toplamı olan ~92.560.000,00 TL hesaplanmıştır. Gayrimenkulün üst hakkı değeri bu yöntemle **92.560.000,00-TL** olarak takdir edilmiştir.

Üst Hakkı Değeri: Arsa Piyasa Değeri x 2/3 (Üst Hakkı Çarpanı) x (Kalan Yıl/49 Yıl) üzerinden hesaplama yapılmıştır.

#### **Δ Sigortaya Esas Yapı Değerleri**

Sigortaya esas yapı değeri; yapı ruhsatında ve iskan belgesinde belirtilen yapı sınıfı üzerinden yeniden inşa edileceği durumu varsayılarak belirtilmiştir. Taşınmaz iskan ve ruhsat belgesinde 4A yapı sınıfına sahiptir. Bu sebeple sigorta esas yapı değeri 4A yapı birim maliyet birim değeri dikkate alınarak belirlenmiştir.

Kapalı Alan		Birim Değer (TL/m <sup>2</sup> )		Sigorta Değeri
18825,59 m <sup>2</sup>	x	1.920 TL/m <sup>2</sup>	=	36.145.132,80-TL

### **5.3 Gelir Yaklaşımı**

#### **Δ Gelir Yaklaşımını Açıklayıcı Bilgiler, Konu Gayrimenkulün Değerlemesi İçin Bu Yaklaşımın Kullanılma Nedeni**

\*Bu Rapor, 5070 sayılı "Elektronik İmza Kanunu" uyarınca imzalanmıştır. Doğruluğu, raporu hazırlayan değerlendirme kuruluşundan teyit edilebilir



Gelir yaklaşımı, gösterge niteliğindeki değer, gelecekteki nakit akışlarının tek bir cari değere dönüştürülmesi ile belirlenmesini sağlar. Gelir yaklaşımında varlığın değeri, varlık tarafından yaratılan gelirlerin, nakit akışlarının veya maliyet tasarruflarının bugünkü değerine dayanılarak tespit edilir. Aşağıda yer verilen durumlarda, gelir yaklaşımının uygulanması ve bu yaklaşıma önemli ve/veya anlamlı ağırlık verilmesi gerekli görülmektedir:

- (a) Varlığın gelir yaratma kabiliyetinin katılımcının gözüyle değeri etkileyen çok önemli bir unsur olması,
- (b) Değerleme konusu varlıkla ilgili gelecekteki gelirin miktarı ve zamanlamasına ilişkin makul tahminler mevcut olmakla birlikte, ilgili pazar emsallerinin varsa bile az sayıda olması.

#### → **İndirgenmiş Nakit Akışları (İNA) Yöntemi:**

İNA yönteminde, tahmini nakit akışları değerlendirme tarihine indirgenmekte ve bu işlem *varlığın* bugünkü değeriyle sonuçlanmaktadır. Gelirlerin getirisi kapitalizasyonu (indirgemesi) olarak ta nitelendirilmektedir. Uzun ömürlü veya sonsuz ömürlü *varlıklarla* ilgili bazı durumlarda, İNA, *varlığın* kesin tahmin süresinin sonundaki değeri temsil eden devam eden değeri *çererebilir*. Diğer durumlarda, *varlığın* değeri kesin tahmin süresi bulunmayan bir devam eden değer tek başına kullanılarak hesaplanabilir.

İndirgenmiş nakit akışı analizinin uygulanmasında güncel bir yaklaşım olan artık değer; gayrimenkul yatırımcısı için öngörülen işletme periyodunun sonrasında gayrimenkulün satıldığı varsayımına dayanarak hesaplanan değerdir. Kapitalizasyon oranı yardımıyla yapılan artık değer hesaplamasında, TIP 1 (International Valuation Standards Council (IVSC) tarafından Temmuz 2013'te Technical Information Paper 1 (TIP 1) Discounted Cash Flow) tarafından önerilen, uluslararası alanda yapılan güncel değerlendirme çalışmalarında olduğu gibi, son dönemi takip eden yılın gelirinin kullanılmasıdır. Projeksiyon periyodunun sonunda gayrimenkulü satın alacak olan yatırımcının da gelecek yılın gelinine göre, alış fiyatına karar vereceği düşünülmektedir. Artık değer hesabında son dönemi takip eden yılın gelirinin baz alınması, elde edilen sonuç değeri etkileyen bir unsurdur. Bir başka deyişle projenin ön görülen modelleme periyodunun son yılından sonsuza kadar olan nakit akışlarının öngörülen son yıla indirgenmiş haline artık değer denir.

İNA yönteminin temel adımları aşağıdaki şekildedir:

- (a) değerlendirme konusu varlığın ve değerlendirme görevinin niteliğine en uygun nakit akışı türünün seçilmesi (örneğin, vergi öncesi veya vergi sonrası nakit akışları, toplam nakit akışları veya öz sermayeye ait nakit akışları, reel veya nominal nakit akışları vb.),
- (b) nakit akışlarının tahmin edileceği en uygun kesin sürenin varsa belirlenmesi,
- (c) söz konusu süre için nakit akış tahminlerinin hazırlanması,
- (d) (varsa) kesin tahmin süresinin sonundaki devam eden değer değerlendirme konusu varlık için uygun olup olmadığının; daha sonra da, varlığın niteliğine uygun devam eden değer belirlenmesi,
- (e) uygun indirgeme oranının belirlenmesi,
- (f) indirgeme oranının varsa devam eden değer de dâhil olmak üzere, tahminî nakit akışlarına uygulanması şeklindedir.

#### → **Direkt (Doğrudan) Kapitalizasyon Yöntemi:**

Tüm risk veya genel kapitalizasyon oranının, temsili tek bir dönem gelinine uygulandığı yöntemdir. Gayrimenkulün o dönem için (yıl) üreteceği net gelirin, güncel gayrimenkul piyasası koşullarına göre

\*Bu Rapor, 5070 sayılı "Elektronik İmza Kanunu" uyarınca imzalanmıştır. Doğruluğu, raporu hazırlayan değerlendirme kuruluşundan teyit edilebilir

oluşan bir kapitalizasyon oranına bölünerek, taşınmaz değeri hesaplanır. Bu kapitalizasyon oranı, birbirine emsal gayrimenkullerde satış ve gelir seviyeleri arasındaki ilişkiyle belirlenebilir. Burada Net Gelir kavramına dikkat edilmelidir. Tüm kaynaklardan elde edilecek gelirleri içeren mülkün potansiyel brüt gelir ve bundan beklenen boşluk/kayıpların arındırıldığı efektif brüt gelir sonrasında da efektif brüt gelirin faaliyet giderleri ile diğer harcamalardan arındırılması ile net faaliyet gelir elde edilmelidir. Potansiyel Brüt Kira Geliri: Gayrimenkulün kiralanabilir tüm birimlerinin kiraya verildiği ve kira bedellerinin kayıtsız olarak tahsil edildiği durumlardaki elde edilen gelir tutarıdır.

- Toplam yıllık potansiyel gelir / Kapitalizasyon oranı = Değer

#### **Δ Nakit Giriş ve Çıktılarının Tahmin Edilmesinde Kullanılan Emsal Bilgileri, Bu Bilgilerin Kaynağı ve Yapılan Diğer Varsayımlar**

Aşağıda kullanılan bilgiler; Gaziantep Novotel ve İbis Hotel'e ait son 3 yıllık veriler dikkate alınarak belirlenmiştir.

##### **İbis Otel;**

2019 yılı sonunda otel doluluk oranı %78 'dir. 2020 yılında Mart ayından sonra doluluk oranları düşmüştür. Yıl sonu doluluk oranı %42 olmuştur. 2021 yılında pandemi etkilerinin devam ettiği görülmüş olup pandemi kısıtlamalarının ardından doluluk oranlarında artış olduğu tespit edilmiştir. Taşınmazın 2021 yılı ilk üç çeyrek verileri dikkate alındığında otelin doluluk oranı ortalama %52,4 civarına çıkmıştır. Bu oranın 4. Çeyrek verileri ile daha yükseğe çıkacağı düşünülmektedir.

##### **Novotel Otel;**

2019 yılı sonunda otel doluluk oranı %83,2 'dir. 2020 yılında Mart ayından sonra doluluk oranları düşmüştür. Otel 3 ay kapalı kalmıştır. Yıl sonu doluluk oranı %44,5 olmuştur. 2021 yılında pandemi etkilerinin devam ettiği görülmüş olup pandemi kısıtlamalarının ardından doluluk oranlarında artış olduğu tespit edilmiştir. Taşınmazın 2021 yılı ilk üç çeyrek verileri dikkate alındığında otelin doluluk oranı ortalama %70 civarına çıkmıştır. Bu oranın 4. Çeyrek verileri ile daha yükseğe çıkacağı düşünülmektedir.

#### **Δ İndirgeme/İskonto Oranının Nasıl Hesaplandığına İlişkin Ayrıntılı Açıklama ve Gerekçeler**

İndirgeme oranı belirlenirken UDES kapsamında toplama yöntemi esas alınmış ve aşağıda sıralanan maddeler dikkate alınmıştır.

- a. Kullanılan nakit akışlarına ilişkin projeksiyonlarla ilgili riskler,
- b. Değerlenen varlığı türü,
- c. Pazardaki işlemlerde zımnen yer alan oranlar,
- d. Varlığın coğrafi konumu ve/veya işlem göreceği pazarın konumu,
- e. Varlığın ömrü ve girdilerin tutarlılığı,
- f. Kullanılan nakit akışının türü,

$$\text{İndirgeme Oranı} = \text{Risksiz Getiri Oranı}^* + \text{Risk Primi}^{**}$$

\* Risksiz getiri oranı, Sabit gelirli menkul kıymetlerin getirilerinin önümüzdeki 6 yıllık süre içerisinde Euro bazlı getiri oranı dikkate alınarak %4,20 olarak belirlenmiştir. Bu oranların belirlenmesinde en likit tahvillerin getiri oranları risksiz getiri oranı olarak belirlenmiştir.

\*\* Risk primi ise belirlenen risksiz getiri oranları üzerinden yaklaşık %1,5-2 civarında sektör riski, ülkenin döviz kurlarındaki düzensizlikten kaynaklı ülke risklerinin yaklaşık %3,5-4 civarında olması gibi etkenler göz önüne alınarak indirgeme oranları belirlenmiştir. Gelir analizinde indirgeme oranı %10,5 olarak alınmıştır. Kira getirisinde net gelirin

\*Bu Rapor, 5070 sayılı "Elektronik İmza Kanunu" uyarınca imzalanmıştır. Doğruluğu, raporu hazırlayan değerlendirme kuruluşundan teyit edilebilir

değişmeyecek olması sebebiyle ülke riski %2,5-3 civarında alınarak indirgeme oranı %8,50 olarak alınmıştır.

#### **A Gelir Analizinde Kullanılan Varsayımlar**

##### **İbis Otel**

- Değerleme konusu İbis Otel 177 odadan oluşmaktadır. Otelin yılın 365 günü açık olacağı varsayılmıştır.
- Otelin ortalama doluluk oranı, otel işletmecisinden alınan son 3 yıllık veriler, pandemi sürecinde turizm sektöründe yaşanan olumsuzluklar, son 5 aylık süreçte pandemi etkisinin azalmaya başlaması sonrası artan otel dolulukları dikkate alınarak belirlenmiştir. Otelin 2019 yılında doluluk oranı %78 olup, ortalama oda fiyatı yaklaşık 22 € dur. 2020 yılında ise Mart ayından sonra doluluk oranları düşmüştür. Yıl sonu doluluk oranı ise %42 olmuştur. Yıllık ortalama oda fiyatı ise 20 € dur. 2021 yılı ilk 6 aylık süreçte pandemi etkilerinin devam ettiği görülmüş olup bu tarihten itibaren otelin doluluk oranlarında artış olduğu tespit edilmiştir. Yapılan değerlendirmeler sonucunda otelin 2022 yılı doluluk oranı %60 olarak kabul edilmiş, ilk 6 yıllık periyotta her yıl pandemi etkisinin azalarak doluluk oranının artacağı düşünülerek %5'lik bir doluluk artışı, 6.. Yılın sonunda 2019 verilerini yakalayacağı, bu yıldan sonra %80 oranlarında sabit kalacağı varsayılmıştır.
- Otel oda fiyatları, oda-kahvaltı sistemi ile çalışacağı varsayılarak belirlenmiştir. Yapılan araştırmalar, otelin konsepti, bölgedeki otellerin oda/gece fiyatları dikkate alınmıştır. Ayrıca otelin pandemi etkisinin azaldığı son 5 aydaki ortalama oda fiyatları göz önünde bulundurulmuştur. Otel oda fiyatı gecelik 20 Euro/oda, ilk 5 yıllık süreç içerisinde, son yıllarda ülkemizdeki döviz kurlarındaki radikal değişikliklerde dikkate alınarak %5 lik bir oda fiyatı artışı, 5 yıllık süreci takip eden yıllarda ise Euro bölgesi enflasyon oranlarındaki yaklaşık %3 lük artış baz alınarak belirlenmiştir.
- Tesisin performansı göz önünde bulundurularak, diğer gelir oranı belirlenmiştir. Otel işletmecisinden alınan bilgiler ve veriler ile yaptığımız araştırmalar neticesinde diğer gelir oranının otelin toplam oda gelirinin yaklaşık %30'u oranında gerçekleşeceği öngörülmüştür.
- Toplam gelirlerden departman giderleri ve işletme giderleri düşülerek brüt işletme karı hesaplanmıştır. Otel GOP( Brüt Faaliyet Karı Oranı) Oranlarının ilk yıl %40, takip eden yıllarda ise oda fiyatlarında belirlenen artış oranları ile eşdeğer artış olacağı kabul edilmiştir. 5.yılın sonunda %48,62 oranında sabit kalacağı öngörülmüştür. Öngörülen bu GOP oranının işletme süresinin devamında makul olduğu görülmüştür.

##### **Novotel**

- Değerleme konusu İbis Otel 92 odadan oluşmaktadır. Otelin yılın 365 günü açık olacağı varsayılmıştır.
- Otelin ortalama doluluk oranı, otel işletmecisinden alınan son 3 yıllık veriler, pandemi sürecinde turizm sektöründe yaşanan olumsuzluklar, son 5 aylık süreçte pandemi etkisinin azalmaya başlaması sonrası artan otel dolulukları dikkate alınarak belirlenmiştir. Otelin 2019 yılında doluluk oranı %83,2 olup, ortalama oda fiyatı yaklaşık 26,4 € dur. 2020 yılında ise Mart ayından sonra doluluk oranları düşmüştür. Yıl sonu doluluk oranı ise %44,5 olmuştur. Yıllık ortalama oda fiyatı ise 21,4 € dur. 2021 yılı ilk 6 aylık süreçte pandemi etkilerinin devam ettiği görülmüş olup bu tarihten itibaren otelin doluluk oranlarında artış olduğu tespit edilmiştir. Yapılan değerlendirmeler sonucunda otelin 2022 yılı doluluk oranı %72 olarak kabul edilmiş, ilk 3 yıllık periyotta her yıl pandemi etkisinin azalarak doluluk oranının artacağı düşünülerek %5'lik bir doluluk artışı, 4.yılda %3 lük bir artış ile yılın sonunda 2019 verilerini yakalayacağı, bu yıldan sonra %81,76 oranlarında sabit kalacağı varsayılmıştır.
- Otel oda fiyatları, oda-kahvaltı sistemi ile çalışacağı varsayılarak belirlenmiştir. Yapılan araştırmalar, otelin konsepti, bölgedeki otellerin oda/gece fiyatları dikkate alınmıştır. Ayrıca otelin

\*Bu Rapor, 5070 sayılı "Elektronik İmza Kanunu" uyarınca imzalanmıştır. Doğruluğu, raporu hazırlayan değerleme kuruluşundan teyit edilebilir

pandemi etkisinin azaldığı son 5 aydaki ortalama oda fiyatları göz önünde bulundurulmuştur. Otel oda fiyatı gecelik 22 Euro/oda, ilk 5 yıllık süreç içerisinde, son yıllarda ülkemizdeki döviz kurlarındaki radikal değişikliklerde dikkate alınarak %5 lik bir oda fiyatı artışı, 5 yıllık süreci takip eden yıllarda ise Euro bölgesi enflasyon oranlarındaki yaklaşık %3 lük artış baz alınarak belirlenmiştir.

- Tesisin performansı göz önünde bulundurularak, diğer gelir oranı belirlenmiştir. Otel işletmecisinden alınan bilgiler ve veriler ile yaptığımız araştırmalar neticesinde diğer gelir oranının otelin toplam oda gelirinin yaklaşık %30'u oranında gerçekleşeceği öngörülmüştür.
- Toplam gelirlerden departman giderleri ve işletme giderleri düşülerek brüt işletme karı hesaplanmıştır. Otel GOP( Brüt Faaliyet Karı Oranı) Oranlarının ilk yıl %30, takip eden yıllarda ise oda fiyatlarında belirlenen artış oranları ile eşdeğer artış olacağı kabul edilmiştir. 5.yılın sonunda %3 lük bir artışla %37,56 oranında sabit kalacağı öngörülmüştür. Öngörülen bu GOP oranının işletme süresinin devamında makul olduğu görülmüştür.

### Genel Veriler

- Akfen GYO A.Ş. tarafından iletilen sigorta bedelleri yıllık bazda artış olmayacağı varsayılarak her yıl aynı tutar üzerinden projeksiyona eklenmiştir.
- Parsel, Gaziantep Büyükşehir Belediyesi mülkiyetinde olup emlak vergisinden muaftır.
- Yenileme maliyeti toplam brüt gelirin %1'i oranında kabul edilmiş ve projeksiyona eklenmiştir.
- Yıllık "Üst Hakkı" bedelinin, işletme döneminden (Ocak 2010) başlamak üzere ilk 5 yıllık kullanım bedelini bir defada defaten peşin ödenecektir. Takip eden ikinci beş yıl için %5 arttırılacak, bir önceki döneme göre 11. yıldan (dahil) itibaren ve 20. yıla (dahil) kadar %10 atırılacak ve 21. yıl (dahil) kalan süre içinde kullanım bedeli bir önceki döneme göre %10 arttırılarak uygulanacaktır. 2030 yılına kadar 96.269 USD, 2030 yılından sonra üst hakkı süresi sonuna kadar 105.896 USD olarak belirlenmiştir. Bu bedeller güncel kur üzerinden Euro bedeli yazılarak projeksiyona eklenmiştir.
- Çalışmalarda Euro bölgesi enflasyon oranının son 5 yıllık süreçte yaklaşık %2,5- 3 oranında değiştiği görülmüş olup, ülkemizde yaşanan radikal döviz kuru değişimleri sebebiyle ilk 5 yıllık süreçte genel artış oranı %5 olarak alınmış olup 5 yıl sonrasında Euro bölgesi ile eşdeğer oranları yakalayacağı öngörülmüştür.
- Çalışmalarda Uluslararası Değerleme Standartları Kapsamı'nda vergi ve KDV dahil edilmemiştir.
- Net bugünkü değer hesaplarında yıl ortası faktörü (0,5) hesaba katılarak daha gerçekçi bir net bugünkü değer ortaya çıkartılmıştır.
- İndirgeme oranı, raporun ilgili maddesinde belirtildiği üzere gelir projeksiyonunda %10,5 olarak alınmıştır.
- Tüm ödemelerin peşin yapıldığı varsayılmıştır.

### Δ Kira Analizinde Kullanılan Varsayımlar

#### İbis Otel

- Değerleme konusu İbis Otel 177 odadan oluşmaktadır. Otelin yılın 365 günü açık olacağı varsayılmıştır.
- Akfen GYO A.Ş. Tarafından iletilen kira sözleşmesi detayları incelenmiştir. Taşınmaz Akfen GYO A.Ş. Mülkiyetinde olup uluslararası otel işletme şirketi olan Accor Grubu tarafından işletilmektedir. Yapılan sözleşmeye göre Accor grubu tarafından ödenmesi gereken kira bedeli; toplam brüt gelirin %25'i veya düzeltilmiş brüt işletme gelirin ( AGOP) %95'inden yüksek olan bedel olarak belirlenmiştir. Sözleşme şartlarına göre son yıl AGOP oranı %95 olarak belirlenmiştir.
- Düzeltilmiş brüt işletme geliri (AGOP) brüt işletme karından (GOP), brüt gelirin toplam % 8'i oranında ACCOR'a ödenecek işletmecî payı ve yenileme rezervi oranı düşülerek belirlenmiştir.

- Otelin ortalama doluluk oranı, otel işletmecisinden alınan son 3 yıllık veriler, pandemi sürecinde turizm sektöründe yaşanan olumsuzluklar, son 5 aylık süreçte pandemi etkisinin azalmaya başlaması sonrası artan otel dolulukları dikkate alınarak belirlenmiştir. Otelin 2019 yılında doluluk oranı %78 olup, ortalama oda fiyatı yaklaşık 22 € dur. 2020 yılında ise Mart ayından sonra doluluk oranları düşmüştür. Yıl sonu doluluk oranı ise %42 olmuştur. Yıllık ortalama oda fiyatı ise 20 € dur. 2021 yılı ilk 6 aylık süreçte pandemi etkilerinin devam ettiği görülmüş olup bu tarihten itibaren otelin doluluk oranlarında artış olduğu tespit edilmiştir. Yapılan değerlendirmeler sonucunda otelin 2022 yılı doluluk oranı %60 olarak kabul edilmiş, ilk 6 yıllık periyotta her yıl pandemi etkisinin azalarak doluluk oranının artacağı düşünülerek %5'lik bir doluluk artışı, 6.. Yılın sonunda 2019 verilerini yakalayacağı, bu yıldan sonra %80 oranlarında sabit kalacağı varsayılmıştır.
- Otel oda fiyatları, oda-kahvaltı sistemi ile çalışacağı varsayılarak belirlenmiştir. Yapılan araştırmalar, otelin konsepti, bölgedeki otellerin oda/gece fiyatları dikkate alınmıştır. Ayrıca otelin pandemi etkisinin azaldığı son 5 aydaki ortalama oda fiyatları göz önünde bulundurulmuştur. Otel oda fiyatı gecelik 20 Euro/oda, ilk 5 yıllık süreç içerisinde, son yıllarda ülkemizdeki döviz kurlarındaki radikal değişikliklerde dikkate alınarak %5 lik bir oda fiyatı artışı, 5 yıllık süreci takip eden yıllarda ise Euro bölgesi enflasyon oranlarındaki yaklaşık %3 lük artış baz alınarak belirlenmiştir.
- Tesisin performansı göz önünde bulundurularak, diğer gelir oranı belirlenmiştir. Otel işletmecisinden alınan bilgiler ve veriler ile yaptığımız araştırmalar neticesinde diğer gelir oranının otelin toplam oda gelirinin yaklaşık %30'u oranında gerçekleşeceği öngörülmüştür.
- Toplam gelirlerden departman giderleri ve işletme giderleri düşülerek brüt işletme karı hesaplanmıştır. Otel GOP( Brüt Faaliyet Karı Oranı) Oranlarının ilk yıl %40, takip eden yıllarda ise oda fiyatlarında belirlenen artış oranları ile eşdeğer artış olacağı kabul edilmiştir. 5.yılın sonunda %48,62 oranında sabit kalacağı öngörülmüştür. Öngörülen bu GOP oranının işletme süresinin devamında makul olduğu görülmüştür.

#### Novotel

- Değerleme konusu Novotel 92 odadan oluşmaktadır. Otelin yılın 365 günü açık olacağı varsayılmıştır.
- Akfen GYO A.Ş. Tarafından iletilen kira sözleşmesi detayları incelenmiştir. Taşınmaz Akfen GYO A.Ş. Mülkiyetinde olup uluslararası otel işletme şirketi olan Accor Grubu tarafından işletilmektedir. Yapılan sözleşmeye göre Accor grubu tarafından ödenmesi gereken kira bedeli; toplam brüt gelirin %22'i veya düzeltilmiş brüt işletme gelirin ( AGOP) %95'inden yüksek olan bedel olarak belirlenmiştir. Sözleşme şartlarına göre son yıl AGOP oranı %95 olarak belirlenmiştir.
- Düzeltilmiş brüt işletme geliri (AGOP) brüt işletme karından (GOP), brüt gelirin toplam % 8'i oranında ACCOR'a ödenecek işletmecî payı ve yenileme rezervi oranı düşülerek belirlenmiştir. Otelin ortalama doluluk oranı, otel işletmecisinden alınan son 3 yıllık veriler, pandemi sürecinde turizm sektöründe yaşanan olumsuzluklar, son 5 aylık süreçte pandemi etkisinin azalmaya başlaması sonrası artan otel dolulukları dikkate alınarak belirlenmiştir. Otelin 2019 yılında doluluk oranı %83,2 olup, ortalama oda fiyatı yaklaşık 26,4 € dur. 2020 yılında ise Mart ayından sonra doluluk oranları düşmüştür. Yıl sonu doluluk oranı ise %44,5 olmuştur. Yıllık ortalama oda fiyatı ise 21,4 € dur. 2021 yılı ilk 6 aylık süreçte pandemi etkilerinin devam ettiği görülmüş olup bu tarihten itibaren otelin doluluk oranlarında artış olduğu tespit edilmiştir. Yapılan değerlendirmeler sonucunda otelin 2022 yılı doluluk oranı %72 olarak kabul edilmiş, ilk 3 yıllık periyotta her yıl pandemi etkisinin azalarak doluluk oranının artacağı düşünülerek %5'lik bir doluluk artışı, 4.yılda %3 lük bir artış ile yılın sonunda 2019 verilerini yakalayacağı, bu yıldan sonra %81,76 oranlarında sabit kalacağı varsayılmıştır.

- Otel oda fiyatları, oda-kahvaltı sistemi ile çalışacağı varsayılarak belirlenmiştir. Yapılan araştırmalar, otelin konsepti, bölgedeki otellerin oda/gece fiyatları dikkate alınmıştır. Ayrıca otelin pandemi etkisinin azaldığı son 5 aydaki ortalama oda fiyatları göz önünde bulundurulmuştur. Otel oda fiyatı gecelik 22 Euro/oda, ilk 5 yıllık süreç içerisinde, son yıllarda ülkemizdeki döviz kurlarındaki radikal değişikliklerde dikkate alınarak %5 lik bir oda fiyatı artışı,5 yıllık süreci takip eden yıllarda ise Euro bölgesi enflasyon oranlarındaki yaklaşık %3 lük artış baz alınarak belirlenmiştir.
- Tesisin performansı göz önünde bulundurularak, diğer gelir oranı belirlenmiştir. Otel işletmecisinden alınan bilgiler ve veriler ile yaptığımız araştırmalar neticesinde diğer gelir oranının otelin toplam oda gelirinin yaklaşık %30'u oranında gerçekleşeceği öngörülmüştür.
- Toplam gelirlerden departman giderleri ve işletme giderleri düşülerek brüt işletme karı hesaplanmıştır. Otel GOP( Brüt Faaliyet Karı Oranı) Oranlarının ilk yıl %30, takip eden yıllarda ise oda fiyatlarında belirlenen artış oranları ile eşdeğer artış olacağı kabul edilmiştir. 5.yılın sonunda %3 lük bir artışla %37,56 oranında sabit kalacağı öngörülmüştür. Öngörülen bu GOP oranının işletme süresinin devamında makul olduğu görülmüştür.

### Genel Veriler

- Akfen GYO A.Ş. tarafından iletilen sigorta bedelleri yıllık bazda artış olmayacağı varsayılarak her yıl aynı tutar üzerinden projeksiyona eklenmiştir.
- Parsel, Gaziantep Büyükşehir Belediyesi mülkiyetinde olup emlak vergisinden muaftır.
- Yenileme maliyeti toplam brüt gelirin %1'i oranında kabul edilmiş olup , kira projeksiyonunda yapılan sözleşmeye göre AKFEN GYO A.Ş. 'nin bu bedelin %5'i oranında hesaplanan bedele katlanacağı göz önüne alınarak projeksiyona eklenmiştir.
- Yıllık "Üst Hakkı" bedelinin, işletme döneminden (Ocak 2010) başlamak üzere ilk 5 yıllık kullanım bedelini bir defada defaten peşin ödenecektir. Takip eden ikinci beş yıl için %5 arttırılacak, bir önceki döneme göre 11. yıldan (dahil) itibaren ve 20. yıla (dahil) kadar %10 attırılacak ve 21. yıl (dahil) kalan süre içinde kullanım bedeli bir önceki döneme göre %10 arttırılarak uygulanacaktır. 2030 yılına kadar 96.269 USD, 2030 yılından sonra üst hakkı süresi sonuna kadar 105.896 USD olarak belirlenmiştir. Bu bedeller güncel kur üzerinden Euro bedeli yazılarak projeksiyona eklenmiştir.
- Çalışmalara Uluslararası Değerleme Standartları Kapsamı'nda vergi ve KDV dahil edilmemiştir.
- Net bugünkü değer hesaplarında yıl ortası faktörü (0,5) hesaba katılarak daha gerçekçi bir net bugünkü değer ortaya çıkartılmıştır.
- İndirgeme oranı, raporun ilgili maddesinde belirtildiği üzere kira geliri projeksiyonunda %8,5 olarak alınmıştır.
- Tüm ödemelerin peşin yapıldığı varsayılmıştır.

**İBİS OTEL**
**Otel Geliri Üzerinden İndirgenmiş Nakit Akışı**

Değerleme Yılı	0,5	1,5	2,5	3,5	4,5	5,5	6,5	7,5	8,5	9,5	10,5	11,5	12,5	13,5	14,5	15,5	16,5
Periyot Period	0	1	2	3	4	5	6	7	8	9	10	11	12	13	14	15	16
Yıllar Years	2022	2023	2024	2025	2026	2027	2028	2029	2030	2031	2032	2033	2034	2035	2036	2037	2038
<b>Toplam Oda Sayısı</b> Total Number of Rooms	177	177	177	177	177	177	177	177	177	177	177	177	177	177	177	177	177
<b>Faal Gün Sayısı</b> The Number of Operative Days	365	365	366	365	365	365	366	365	365	365	366	365	365	365	366	365	365
<b>Doluluk Oranı</b> Occupancy Rate	60,00%	63,00%	66,15%	69,46%	72,93%	76,58%	80,41%	80,41%	80,41%	80,41%	80,41%	80,41%	80,41%	80,41%	80,41%	80,41%	80,41%
<b>Oda Fiyatı (€)</b> Room Price (€)	20,00 €	21,00 €	22,05 €	23,15 €	24,31 €	25,04 €	25,79 €	26,56 €	27,36 €	28,18 €	29,03 €	29,90 €	30,80 €	31,72 €	32,67 €	33,65 €	34,66 €
<b>Konaklama Gelir Toplamı</b> Total Accommodation Income	775.260,00 €	854.724,15 €	944.915,11 €	1.038.922,55 €	1.145.412,11 €	1.238.763,19 €	1.343.392,87 €	1.379.987,20 €	1.421.386,82 €	1.464.028,42 €	1.512.080,64 €	1.553.187,75 €	1.599.783,39 €	1.647.776,89 €	1.701.860,09 €	1.748.126,50 €	1.800.570,30 €
<b>Diğer Gelir Toplamı</b> Total Other Income	170.557,20 €	188.039,31 €	207.881,32 €	228.562,96 €	251.990,66 €	272.527,90 €	295.546,43 €	303.597,18 €	312.705,10 €	322.086,25 €	332.657,74 €	341.701,31 €	351.952,35 €	362.510,92 €	374.409,22 €	384.587,83 €	396.125,47 €
<b>Toplam Brüt Gelir</b> Total Gross Income	945.817,20 €	1.042.763,46 €	1.152.796,43 €	1.267.485,51 €	1.397.402,77 €	1.511.291,10 €	1.638.939,30 €	1.683.584,39 €	1.734.091,92 €	1.786.114,68 €	1.844.738,39 €	1.894.889,06 €	1.951.735,73 €	2.010.287,80 €	2.076.269,31 €	2.132.714,33 €	2.196.695,76 €
<b>Brüt Faaliyet Karı Oranı - GOP Oranı</b> Gross Operating Profit Rate	40,00%	42,00%	44,10%	46,31%	48,62%	48,62%	48,62%	48,62%	48,62%	48,62%	48,62%	48,62%	48,62%	48,62%	48,62%	48,62%	50,08%
<b>Brüt Faaliyet Karı - GOP</b> Gross Operating Profit	378.326,88 €	437.960,65 €	508.383,23 €	586.909,16 €	679.420,72 €	734.789,73 €	796.852,29 €	818.558,73 €	843.115,49 €	868.408,96 €	896.911,80 €	921.295,06 €	948.933,91 €	977.401,93 €	1.009.482,14 €	1.036.925,71 €	1.100.105,24 €
<b>İşletme Gideri Oranı</b> OpEx Rate	60,00%	58,00%	55,90%	53,70%	51,38%	51,38%	51,38%	51,38%	51,38%	51,38%	51,38%	51,38%	51,38%	51,38%	51,38%	51,38%	49,92%
<b>İşletme Gider Toplamı</b> Total Operating Expense	567.490,32 €	604.802,81 €	644.413,21 €	680.576,34 €	717.982,05 €	776.501,37 €	842.087,01 €	865.025,66 €	890.976,43 €	917.705,72 €	947.826,58 €	973.594,00 €	1.002.801,82 €	1.032.885,87 €	1.066.787,17 €	1.095.788,62 €	1.096.590,52 €
<b>Yenileme Maliyeti (%1)</b> Renovation Cost	9.458,17 €	10.427,63 €	11.527,96 €	12.674,86 €	13.974,03 €	15.112,91 €	16.389,39 €	16.835,84 €	17.340,92 €	17.861,15 €	18.447,38 €	18.948,89 €	19.517,36 €	20.102,88 €	20.762,69 €	21.327,14 €	21.966,96 €
<b>Net Gelir Toplamı</b> Total Net Income	368.868,71 €	427.533,02 €	496.855,26 €	574.234,31 €	665.446,69 €	719.676,82 €	780.462,89 €	801.722,89 €	825.774,57 €	850.547,81 €	878.464,42 €	902.346,17 €	929.416,56 €	957.299,05 €	988.719,44 €	1.015.598,56 €	1.078.138,28 €
<b>Nakit Akışı</b> Cash Flow	368.868,71 €	427.533,02 €	496.855,26 €	574.234,31 €	665.446,69 €	719.676,82 €	780.462,89 €	801.722,89 €	825.774,57 €	850.547,81 €	878.464,42 €	902.346,17 €	929.416,56 €	957.299,05 €	988.719,44 €	1.015.598,56 €	1.078.138,28 €

NOVOTEL

Değerleme Yılı	0,5	1,5	2,5	3,5	4,5	5,5	6,5	7,5	8,5	9,5	10,5	11,5	12,5	13,5	14,5	15,5	16,5
Periyot Period	0	1	2	3	4	5	6	7	8	9	10	11	12	13	14	15	16
Yıllar Years	2022	2023	2024	2025	2026	2027	2028	2029	2030	2031	2032	2033	2034	2035	2036	2037	2038
<b>Toplam Oda Sayısı</b> Total Number of Rooms	92	92	92	92	92	92	92	92	92	92	92	92	92	92	92	92	92
<b>Faal Gün Sayısı</b> The Number of Operative Days	365	365	366	365	365	365	366	365	365	365	366	365	365	365	366	365	365
<b>Doluluk Oranı</b> Occupancy Rate	72,00%	75,60%	79,38%	81,76%	81,76%	81,76%	81,76%	81,76%	81,76%	81,76%	81,76%	81,76%	81,76%	81,76%	81,76%	81,76%	81,76%
<b>Oda Fiyatı (€)</b> Room Price (€)	22,00 €	23,10 €	24,26 €	25,47 €	26,74 €	27,54 €	28,37 €	29,22 €	30,10 €	31,00 €	31,93 €	32,89 €	33,87 €	34,89 €	35,94 €	37,02 €	38,13 €
<b>Konaklama Gelir Toplamı</b> Total Accommodation Income	531.907,20 €	586.427,69 €	648.307,86 €	699.229,25 €	734.178,14 €	756.203,49 €	781.023,54 €	802.256,28 €	826.323,97 €	851.113,69 €	879.048,87 €	902.946,51 €	930.034,91 €	957.935,95 €	989.377,25 €	1.016.274,25 €	1.046.762,48 €
<b>Diğer Gelir Toplamı</b> Total Other Income	292.548,96 €	322.535,23 €	356.569,32 €	384.576,09 €	403.797,98 €	415.911,92 €	429.562,95 €	441.240,95 €	454.478,18 €	468.112,53 €	483.476,88 €	496.620,58 €	511.519,20 €	526.864,77 €	544.157,49 €	558.950,84 €	575.719,36 €
<b>Toplam Brüt Gelir</b> Total Gross Income	824.456,16 €	908.962,92 €	1.004.877,18 €	1.083.805,34 €	1.137.976,12 €	1.172.115,41 €	1.210.586,48 €	1.243.497,24 €	1.280.802,15 €	1.319.226,22 €	1.362.525,75 €	1.399.567,09 €	1.441.554,11 €	1.484.800,73 €	1.533.534,74 €	1.575.225,09 €	1.622.481,85 €
<b>Brüt Faaliyet Karı Oranı - GOP Oranı</b> Gross Operating Profit Rate	30,00%	31,50%	33,08%	34,73%	36,47%	37,56%	37,56%	37,56%	37,56%	37,56%	37,56%	37,56%	37,56%	37,56%	37,56%	37,56%	37,56%
<b>Brüt Faaliyet Karı - GOP</b> Gross Operating Profit	247.336,85 €	286.323,32 €	332.363,13 €	376.392,05 €	414.965,13 €	440.236,50 €	454.696,28 €	467.057,56 €	481.069,29 €	495.501,37 €	511.764,67 €	525.677,40 €	541.447,72 €	557.691,15 €	575.995,65 €	591.654,55 €	609.404,18 €
<b>İşletme Gideri Oranı</b> OpEx Rate	70,00%	68,50%	66,93%	65,27%	63,53%	62,44%	62,44%	62,44%	62,44%	62,44%	62,44%	62,44%	62,44%	62,44%	62,44%	62,44%	62,44%
<b>İşletme Gider Toplamı</b> Total Operating Expense	577.119,31 €	622.639,60 €	672.514,05 €	707.413,29 €	723.011,00 €	731.878,90 €	755.890,20 €	776.439,67 €	799.732,86 €	823.724,85 €	850.761,08 €	873.889,69 €	900.106,38 €	927.109,58 €	957.539,09 €	983.570,55 €	1.013.077,67 €
<b>Yenileme Maliyeti (%1)</b> Renovation Cost	8.244,56 €	9.089,63 €	10.048,77 €	10.838,05 €	11.379,76 €	11.721,15 €	12.105,86 €	12.434,97 €	12.808,02 €	13.192,26 €	13.625,26 €	13.995,67 €	14.415,54 €	14.848,01 €	15.335,35 €	15.752,25 €	16.224,82 €
<b>Net Gelir Toplamı</b> Total Net Income	239.092,29 €	277.233,69 €	322.314,36 €	365.553,99 €	403.585,37 €	428.515,35 €	442.590,42 €	454.622,59 €	468.261,27 €	482.309,10 €	498.139,41 €	511.681,73 €	527.032,18 €	542.843,15 €	560.660,30 €	575.902,29 €	593.179,36 €
<b>Nakit Akışı</b> Cash Flow	239.092,29 €	277.233,69 €	322.314,36 €	365.553,99 €	403.585,37 €	428.515,35 €	442.590,42 €	454.622,59 €	468.261,27 €	482.309,10 €	498.139,41 €	511.681,73 €	527.032,18 €	542.843,15 €	560.660,30 €	575.902,29 €	593.179,36 €

\*Bu Rapor, 5070 sayılı "Elektronik İmza Kanunu" uyarınca imzalanmıştır. Doğruluğu, raporu hazırlayan değerleme kuruluşundan teyit edilebilir



Değerleme Yılı	0,5	1,5	2,5	3,5	4,5	5,5	6,5	7,5	8,5	9,5	10,5	11,5	12,5	13,5	14,5	15,5	16,5
Periyot Period	0	1	2	3	4	5	6	7	8	9	10	11	12	13	14	15	16
Yıllar Years	2022	2023	2024	2025	2026	2027	2028	2029	2030	2031	2032	2033	2034	2035	2036	2037	2038
İBİS OTEL NET NAKİT AKIŞI	368.868,71 €	427.533,02 €	496.855,26 €	574.234,31 €	665.446,69 €	719.676,82 €	780.462,89 €	801.722,89 €	825.774,57 €	850.547,81 €	878.464,42 €	902.346,17 €	929.416,56 €	957.299,05 €	988.719,44 €	1.015.598,56 €	1.078.138,28 €
NOVOTEL NET NAKİT AKIŞI	239.092,29 €	277.233,69 €	322.314,36 €	365.553,99 €	403.585,37 €	428.515,35 €	442.590,42 €	454.622,59 €	468.261,27 €	482.309,10 €	498.139,41 €	511.681,73 €	527.032,18 €	542.843,15 €	560.660,30 €	575.902,29 €	593.179,36 €
YILLIK ÜST HAKKI MALİYETİ(\$)	\$96.269,00	\$96.269,00	\$96.269,00	\$96.269,00	\$96.269,00	\$96.269,00	\$96.269,00	\$96.269,00	\$105.896,00	\$105.896,00	\$105.896,00	\$105.896,00	\$105.896,00	\$105.896,00	\$105.896,00	\$105.896,00	\$105.896,00
YILLIK ÜST HAKKI MALİYETİ(€)	85.090,96 €	85.090,96 €	85.090,96 €	85.090,96 €	85.090,96 €	85.090,96 €	85.090,96 €	85.090,96 €	93.600,14 €	93.600,14 €	93.600,14 €	93.600,14 €	93.600,14 €	93.600,14 €	93.600,14 €	93.600,14 €	93.600,14 €
BİNA SİGORTASI	17.912,00 €	17.912,00 €	17.912,00 €	17.912,00 €	17.912,00 €	17.912,00 €	17.912,00 €	17.912,00 €	17.912,00 €	17.912,00 €	17.912,00 €	17.912,00 €	17.912,00 €	17.912,00 €	17.912,00 €	17.912,00 €	17.912,00 €
TOPLAM NET NAKİT AKIŞI	504.958,04 €	601.763,75 €	716.166,66 €	836.785,35 €	966.029,10 €	1.045.189,21 €	1.120.050,36 €	1.153.342,52 €	1.182.523,70 €	1.221.344,77 €	1.265.091,69 €	1.302.515,76 €	1.344.936,60 €	1.388.630,06 €	1.437.867,60 €	1.479.988,72 €	1.559.805,50 €
İndirgeme Oranı Discount Rate	10,50%	10,50%	10,50%	10,50%	10,50%	10,50%	10,50%	10,50%	10,50%	10,50%	10,50%	10,50%	10,50%	10,50%	10,50%	10,50%	10,50%
İndirgenmiş Nakit Akışı Discounted Cash Flow	480.368,09 €	518.063,04 €	557.966,86 €	589.991,96 €	616.396,21 €	603.534,90 €	585.305,68 €	545.432,76 €	506.093,19 €	473.038,66 €	443.422,87 €	413.158,59 €	386.076,47 €	360.741,25 €	338.038,27 €	314.878,56 €	300.325,95 €

Döviz Kuru 30.12.2021 TCMB (1\$)	<b>₺12,9775</b>
Döviz Kuru 30.12.2021 TCMB (1€)	<b>₺14,6823</b>

Değerleme Tablosu			
Risksiz Getiri Oranı	4,20%	4,20%	4,20%
Risk Primi	5,80%	6,30%	6,80%
İndirgeme oranı	10,00%	10,50%	11,00%
Toplam Bugünkü Değer ( € )	8.316.596,37 €	8.032.833,31 €	7.763.338,02 €
Yaklaşık Bugünkü Değer ( € )	8.320.000,00 €	8.030.000,00 €	7.760.000,00 €
Bugünkü Değer ( TL )	₺122.106.762,94	₺117.940.468,56	₺113.983.657,77
Yaklaşık Bugünkü Değer ( TL )	₺122.110.000,00	₺117.940.000,00	₺113.980.000,00

\*Bu Rapor, 5070 sayılı "Elektronik İmza Kanunu" uyarınca imzalanmıştır. Doğruluğu, raporu hazırlayan değerlendirme kuruluşundan teyit edilebilir

**İBİS OTEL**
**Kira Geliri Üzerinden İndirgenmiş Nakit Akışı**

Değerleme Yılı	0,5	1,5	2,5	3,5	4,5	5,5	6,5	7,5	8,5	9,5	10,5	11,5	12,5	13,5	14,5	15,5	16,5
Periyot Period	0	1	2	3	4	5	6	7	8	9	10	11	12	13	14	15	16
Yıllar Years	2022	2023	2024	2025	2026	2027	2028	2029	2030	2031	2032	2033	2034	2035	2036	2037	2038
<b>Toplam Oda Sayısı</b> Total Number of Rooms	177	177	177	177	177	177	177	177	177	177	177	177	177	177	177	177	177
<b>Faal Gün Sayısı</b> The Number of Operative Days	365	365	366	365	365	365	366	365	365	365	366	365	365	365	366	365	365
<b>Doluluk Oranı</b> Occupancy Rate	60,00%	63,00%	66,15%	69,46%	72,93%	76,58%	80,41%	80,41%	80,41%	80,41%	80,41%	80,41%	80,41%	80,41%	80,41%	80,41%	80,41%
<b>Oda Fiyatı (€)</b> Room Price (€)	20,00 €	21,00 €	22,05 €	23,15 €	24,31 €	25,04 €	25,79 €	26,56 €	27,36 €	28,18 €	29,03 €	29,90 €	30,80 €	31,72 €	32,67 €	33,65 €	34,66 €
<b>Konaklama Gelir Toplamı</b> Total Accommodation Income	775.260,00 €	854.724,15 €	944.915,11 €	1.038.922,55 €	1.145.412,11 €	1.238.763,19 €	1.343.392,87 €	1.379.987,20 €	1.421.386,82 €	1.464.028,42 €	1.512.080,64 €	1.553.187,75 €	1.599.783,39 €	1.647.776,89 €	1.701.860,09 €	1.748.126,50 €	1.800.570,30 €
<b>Diğer Gelir Toplamı</b> Total Other Income	170.557,20 €	188.039,31 €	207.881,32 €	228.562,96 €	251.990,66 €	272.527,90 €	295.546,43 €	303.597,18 €	312.705,10 €	322.086,25 €	332.657,74 €	341.701,31 €	351.952,35 €	362.510,92 €	374.409,22 €	384.587,83 €	396.125,47 €
<b>Toplam Brüt Gelir</b> Total Gross Income	945.817,20 €	1.042.763,46 €	1.152.796,43 €	1.267.485,51 €	1.397.402,77 €	1.511.291,10 €	1.638.939,30 €	1.683.584,39 €	1.734.091,92 €	1.786.114,68 €	1.844.738,39 €	1.894.889,06 €	1.951.735,73 €	2.010.287,80 €	2.076.269,31 €	2.132.714,33 €	2.196.695,76 €
<b>Brüt Faaliyet Karı Oranı - GOP Oranı</b> Gross Operating Profit Rate	40,00%	42,00%	44,10%	46,31%	48,62%	48,62%	48,62%	48,62%	48,62%	48,62%	48,62%	48,62%	48,62%	48,62%	48,62%	48,62%	50,08%
<b>Otel Kira Sözleşme Oranı</b> Hotel Lease Agreement Rate	25,00%	25,00%	25,00%	25,00%	25,00%	25,00%	25,00%	25,00%	25,00%	25,00%	25,00%	25,00%	25,00%	25,00%	25,00%	25,00%	25,00%
<b>Sözleşme AGOP Oranı</b> Lease Agreement Adjusted GOP Rate	8,00%																
<b>AGOP Geliri</b> Adjusted GOP Income	95,00%																
<b>Brüt Gelir Üzerinden Yıllık Kira Bedeli</b> Annual Rental Fee on Gross Income	236.454,30 €	260.690,87 €	288.199,11 €	316.871,38 €	349.350,69 €	377.822,77 €	409.734,82 €	420.896,10 €	433.522,98 €	446.528,67 €	461.184,60 €	473.722,27 €	487.933,93 €	502.571,95 €	519.067,33 €	533.178,58 €	549.173,94 €
<b>AGOP Üzerinden Yıllık Kira Bedeli</b> Annual Rental Fee on AGOP Rate	287.528,43 €	336.812,60 €	395.351,54 €	461.234,81 €	539.247,07 €	583.192,12 €	632.450,29 €	649.678,38 €	669.168,73 €	689.243,79 €	711.866,10 €	731.218,74 €	753.155,30 €	775.749,96 €	801.211,56 €	822.993,13 €	878.151,10 €
<b>Projeksiyona Esas Yıllık Kira Bedeli</b> Annual Rental Fee Based on Projection	287.528,43 €	336.812,60 €	395.351,54 €	461.234,81 €	539.247,07 €	583.192,12 €	632.450,29 €	649.678,38 €	669.168,73 €	689.243,79 €	711.866,10 €	731.218,74 €	753.155,30 €	775.749,96 €	801.211,56 €	822.993,13 €	878.151,10 €
<b>Yenileme Maliyeti (%5 Sözleşme)</b> Renovation Cost	387,63 €	427,36 €	472,46 €	519,46 €	572,71 €	619,38 €	671,70 €	689,99 €	710,69 €	732,01 €	756,04 €	776,59 €	799,89 €	823,89 €	850,93 €	874,06 €	900,29 €
<b>Net Gelir Toplamı</b> Total Net Income	287.140,80 €	336.385,24 €	394.879,08 €	460.715,35 €	538.674,37 €	582.572,74 €	631.778,59 €	648.988,39 €	668.458,04 €	688.511,78 €	711.110,06 €	730.442,15 €	752.355,41 €	774.926,07 €	800.360,63 €	822.119,07 €	877.250,81 €
<b>Nakit Akışı</b> Cash Flow	287.140,80 €	336.385,24 €	394.879,08 €	460.715,35 €	538.674,37 €	582.572,74 €	631.778,59 €	648.988,39 €	668.458,04 €	688.511,78 €	711.110,06 €	730.442,15 €	752.355,41 €	774.926,07 €	800.360,63 €	822.119,07 €	877.250,81 €

\*Bu Rapor, 5070 sayılı "Elektronik İmza Kanunu" uyarınca imzalanmıştır. Doğruluğu, raporu hazırlayan değerleme kuruluşundan teyit edilebilir

NOVOTEL

Değerleme Yılı	0,5	1,5	2,5	3,5	4,5	5,5	6,5	7,5	8,5	9,5	10,5	11,5	12,5	13,5	14,5	15,5	16,5
Periyot Period	0	1	2	3	4	5	6	7	8	9	10	11	12	13	14	15	16
Yıllar Years	2022	2023	2024	2025	2026	2027	2028	2029	2030	2031	2032	2033	2034	2035	2036	2037	2038
<b>Toplam Oda Sayısı</b> Total Number of Rooms	92	92	92	92	92	92	92	92	92	92	92	92	92	92	92	92	92
<b>Faal Gün Sayısı</b> The Number of Operative Days	365	365	366	365	365	365	366	365	365	365	366	365	365	365	366	365	365
<b>Doluluk Oranı</b> Occupancy Rate	72,00%	75,60%	79,38%	81,76%	81,76%	81,76%	81,76%	81,76%	81,76%	81,76%	81,76%	81,76%	81,76%	81,76%	81,76%	81,76%	81,76%
<b>Oda Fiyatı (€)</b> Room Price (€)	22,00 €	23,10 €	24,26 €	25,47 €	26,74 €	27,54 €	28,37 €	29,22 €	30,10 €	31,00 €	31,93 €	32,89 €	33,87 €	34,89 €	35,94 €	37,02 €	38,13 €
<b>Konaklama Gelir Toplamı</b> Total Accommodation Income	531.907,20 €	586.427,69 €	648.307,86 €	699.229,25 €	734.178,14 €	756.203,49 €	781.023,54 €	802.256,28 €	826.323,97 €	851.113,69 €	879.048,87 €	902.946,51 €	930.034,91 €	957.935,95 €	989.377,25 €	1.016.274,25 €	1.046.762,48 €
<b>Diğer Gelir Toplamı</b> Total Other Income	292.548,96 €	322.535,23 €	356.569,32 €	384.576,09 €	403.797,98 €	415.911,92 €	429.562,95 €	441.240,95 €	454.478,18 €	468.112,53 €	483.476,88 €	496.620,58 €	511.519,20 €	526.864,77 €	544.157,49 €	558.950,84 €	575.719,36 €
<b>Toplam Brüt Gelir</b> Total Gross Income	824.456,16 €	908.962,92 €	1.004.877,18 €	1.083.805,34 €	1.137.976,12 €	1.172.115,41 €	1.210.586,48 €	1.243.497,24 €	1.280.802,15 €	1.319.226,22 €	1.362.525,75 €	1.399.567,09 €	1.441.554,11 €	1.484.800,73 €	1.533.534,74 €	1.575.225,09 €	1.622.481,85 €
<b>Brüt Faaliyet Karı Oranı - GOP Oranı</b> Gross Operating Profit Rate	30,00%	31,50%	33,08%	34,73%	36,47%	37,56%	37,56%	37,56%	37,56%	37,56%	37,56%	37,56%	37,56%	37,56%	37,56%	37,56%	37,56%
<b>Otel Kira Sözleşme Oranı</b> Hotel Lease Agreement Rate	22,00%	22,00%	22,00%	22,00%	22,00%	22,00%	22,00%	22,00%	22,00%	22,00%	22,00%	22,00%	22,00%	22,00%	22,00%	22,00%	22,00%
<b>Sözleşme AGOP Oranı</b> Lease Agreement Adjusted GOP Rate	8,00%																
<b>AGOP Geliri</b> Adjusted GOP Income	95,00%																
<b>Brüt Gelir Üzerinden Yıllık Kira Bedeli</b> Annual Rental Fee on Gross Income	181.380,36 €	199.971,84 €	221.072,98 €	238.437,18 €	250.354,75 €	257.865,39 €	266.329,03 €	273.569,39 €	281.776,47 €	290.229,77 €	299.755,67 €	307.904,76 €	317.141,90 €	326.656,16 €	337.377,64 €	346.549,52 €	356.946,01 €
<b>AGOP Üzerinden Yıllık Kira Bedeli</b> Annual Rental Fee on AGOP Rate	172.311,34 €	202.925,97 €	239.374,31 €	275.203,24 €	307.730,69 €	329.143,91 €	339.956,90 €	349.198,89 €	359.674,86 €	370.465,11 €	382.624,48 €	393.026,43 €	404.817,22 €	416.961,74 €	430.647,22 €	442.354,71 €	455.625,35 €
<b>Projeksiyona Esas Yıllık Kira Bedeli</b> Annual Rental Fee Based on Projection	181.380,36 €	202.925,97 €	239.374,31 €	275.203,24 €	307.730,69 €	329.143,91 €	339.956,90 €	349.198,89 €	359.674,86 €	370.465,11 €	382.624,48 €	393.026,43 €	404.817,22 €	416.961,74 €	430.647,22 €	442.354,71 €	455.625,35 €
<b>Yenileme Maliyeti (%S Sözleşme)</b> Renovation Cost	265,95 €	293,21 €	324,15 €	349,61 €	367,09 €	378,10 €	390,51 €	401,13 €	413,16 €	425,56 €	439,52 €	451,47 €	465,02 €	478,97 €	494,69 €	508,14 €	523,38 €
<b>Net Gelir Toplamı</b> Total Net Income	181.114,40 €	202.632,76 €	239.050,15 €	274.853,62 €	307.363,60 €	328.765,81 €	339.566,38 €	348.797,77 €	359.261,70 €	370.039,55 €	382.184,96 €	392.574,96 €	404.352,21 €	416.482,77 €	430.152,54 €	441.846,57 €	455.101,97 €
<b>Nakit Akışı</b> Cash Flow	181.114,40 €	202.632,76 €	239.050,15 €	274.853,62 €	307.363,60 €	328.765,81 €	339.566,38 €	348.797,77 €	359.261,70 €	370.039,55 €	382.184,96 €	392.574,96 €	404.352,21 €	416.482,77 €	430.152,54 €	441.846,57 €	455.101,97 €

\*Bu Rapor, 5070 sayılı "Elektronik İmza Kanunu" uyarınca imzalanmıştır. Doğruluğu, raporu hazırlayan değerlendirme kuruluşundan teyit edilebilir

Değerleme Yılı	0,5	1,5	2,5	3,5	4,5	5,5	6,5	7,5	8,5	9,5	10,5	11,5	12,5	13,5	14,5	15,5	16,5
Periyot Period	0	1	2	3	4	5	6	7	8	9	10	11	12	13	14	15	16
Yıllar Years	2022	2023	2024	2025	2026	2027	2028	2029	2030	2031	2032	2033	2034	2035	2036	2037	2038
İBİS OTEL NET NAKİT AKIŞI	287.140,80 €	336.385,24 €	394.879,08 €	460.715,35 €	538.674,37 €	582.572,74 €	631.778,59 €	648.988,39 €	668.458,04 €	688.511,78 €	711.110,06 €	730.442,15 €	752.355,41 €	774.926,07 €	800.360,63 €	822.119,07 €	877.250,81 €
NOVOTEL NET NAKİT AKIŞI	181.114,40 €	202.632,76 €	239.050,15 €	274.853,62 €	307.363,60 €	328.765,81 €	339.566,38 €	348.797,77 €	359.261,70 €	370.039,55 €	382.184,96 €	392.574,96 €	404.352,21 €	416.482,77 €	430.152,54 €	441.846,57 €	455.101,97 €
YILIK ÜST HAKKI MALİYETİ(Ş)	\$96.269,00	\$96.269,00	\$96.269,00	\$96.269,00	\$96.269,00	\$96.269,00	\$96.269,00	\$96.269,00	\$105.896,00	\$105.896,00	\$105.896,00	\$105.896,00	\$105.896,00	\$105.896,00	\$105.896,00	\$105.896,00	\$105.896,00
YILIK ÜST HAKKI MALİYETİ(€)	85.090,96 €	85.090,96 €	85.090,96 €	85.090,96 €	85.090,96 €	85.090,96 €	85.090,96 €	85.090,96 €	93.600,14 €	93.600,14 €	93.600,14 €	93.600,14 €	93.600,14 €	93.600,14 €	93.600,14 €	93.600,14 €	93.600,14 €
BİNA SİĞORTASI	17.912,00 €	17.912,00 €	17.912,00 €	17.912,00 €	17.912,00 €	17.912,00 €	17.912,00 €	17.912,00 €	17.912,00 €	17.912,00 €	17.912,00 €	17.912,00 €	17.912,00 €	17.912,00 €	17.912,00 €	17.912,00 €	17.912,00 €
TOPLAM NET NAKİT AKIŞI	365.252,24 €	436.015,04 €	530.926,28 €	632.566,01 €	743.035,01 €	808.335,59 €	868.342,02 €	894.783,19 €	916.207,60 €	947.039,19 €	981.782,87 €	1.011.504,96 €	1.045.195,48 €	1.079.896,70 €	1.119.001,03 €	1.152.453,50 €	1.220.840,64 €
İndirgeme Oranı Discount Rate	8,50%	8,50%	8,50%	8,50%	8,50%	8,50%	8,50%	8,50%	8,50%	8,50%	8,50%	8,50%	8,50%	8,50%	8,50%	8,50%	8,50%
İndirgenmiş Nakit Akışı Discounted Cash Flow	350.653,38 €	385.795,24 €	432.972,06 €	475.446,63 €	514.725,23 €	516.093,20 €	510.972,49 €	485.282,67 €	457.974,31 €	436.300,23 €	416.872,46 €	395.845,79 €	376.986,50 €	358.988,68 €	342.846,15 €	325.433,66 €	317.737,37 €

Döviz Kuru 30.12.2021 TCMB (1\$)	₺12,9775
Döviz Kuru 30.12.2021 TCMB (1€)	₺14,6823

Değerleme Tablosu			
Risksiz Getiri Oranı	4,20%	4,20%	4,20%
Risk Primi	3,80%	4,30%	4,80%
İndirgeme oranı	8,00%	8,50%	9,00%
Toplam Bugünkü Değer ( € )	7.372.753,96 €	7.100.926,02 €	6.843.410,45 €
Yaklaşık Bugünkü Değer ( € )	7.370.000,00 €	7.100.000,00 €	6.840.000,00 €
Bugünkü Değer ( TL )	₺108.248.985,41	₺104.257.926,17	₺100.477.005,21
Yaklaşık Bugünkü Değer ( TL )	₺108.250.000,00	₺104.260.000,00	₺100.480.000,00

\*Bu Rapor, 5070 sayılı "Elektronik İmza Kanunu" uyarınca imzalanmıştır. Doğruluğu, raporu hazırlayan değerlendirme kuruluşundan teyit edilebilir

Kira Değer Analizi			
Projeksiyona Esas Kira Değeri			468.255 €
Risksiz Getiri Oranı	4,20%	4,20%	4,20%
Risk Primi	3,80%	4,30%	4,80%
İndirgeme oranı	8,00%	8,50%	9,00%
Bugünkü Kira Değeri( €)	433.569,63 €	431.571,61 €	429.591,93 €
Yaklaşık Bugünkü Kira Değeri ( €)	430.000,00 €	430.000,00 €	430.000,00 €
Bugünkü Kira Değeri ( TL )	₺6.313.389,00	₺6.313.389,00	₺6.313.389,00
Yaklaşık Bugünkü Değeri ( TL )	₺6.310.000,00	₺6.310.000,00	₺6.310.000,00

NİHAİ DEĞER DETAYI	
Gelir İndirgeme Analizi İle Tespit Edilen Piyasa Değeri	8.030.000,00 €
Direk Kapitalizasyon Analizi ile Tespit Edilen Piyasa Değeri	7.100.000,00 €
Taşınmazın Nihai Olarak Tespit Edilen Değeri	7.565.000,00 €
Döviz Kuru 30.12.2021 TCMB (1€)	14,6823 ₺
Türk Lirası Karşılığı Piyasa Değeri:	₺111.071.599,50
Yaklaşık Türk Lirası Karşılığı Piyasa Değeri:	₺111.070.000,00
Taşınmazın Nihai Olarak Tespit Edilen Yıllık Kira Değeri (€)	430.000,00 €
Taşınmazın Nihai Olarak Tespit Edilen Yıllık Kira Değeri (TL)	₺6.313.389,00
Yaklaşık Türk Lirası Karşılığı Yıllık Kira Değeri	₺6.310.000,00

#### Δ Gelir Yaklaşımı İle Ulaşılan Sonuç

Rapora konu taşınmazın halihazırda faal olarak kullanılan gelir getirici bir mülk olması sebebiyle indirgenmiş nakit akışı uygulanmış ve neticesinde bir değere ulaşılmıştır.

Söz konusu ulaşılan değer, indirgenen nakit akışlarının bugünkü değer toplamıdır.

\*\* Tabloda kullanılan döviz kuru 30.12.2021 tarih, saat 15:30 itibarıyla geçerli olan TCMB verileri dikkate alınarak belirlenmiştir.

İNA verileri dikkate alındığından taşınmazın üst hakkı süresi boyunca elde edilen gelirlerinin toplamının bugüne getirilmesi sonucundan takdir edilen değeri 7.565.000 € , yaklaşık **111.070000,00 TL**'dir.

#### 5.4 Diğer Tespit ve Analizler

##### Δ Takdir Edilen Kira Değerleri

\*Bu Rapor, 5070 sayılı "Elektronik İmza Kanunu" uyarınca imzalanmıştır. Doğruluğu, raporu hazırlayan değerlendirme kuruluşundan teyit edilebilir

Değerleme konusu taşınmazın gelir verileri dikkate alınarak Akfen GYO A.Ş. ve Accor Grubu arasında yapılan sözleşmelere göre taşınmazın kira değeri tespit edilmiştir. Yapılan sözleşmeye göre Accor Grubu tarafından İbis Otel için ödenmesi gereken kira bedeli; toplam brüt gelirin %25'i veya düzeltilmiş brüt işletme gelirinin ( AGOP) %95'inden yüksek olan bedel olarak belirlenmiştir. Sözleşme şartlarına göre son yıl AGOP oranı %95 olarak belirlenmiştir. Novotel için ödenmesi gereken kira bedeli; toplam brüt gelirin %22'i veya düzeltilmiş brüt işletme gelirinin ( AGOP) %95'inden yüksek olan bedel olarak belirlenmiştir. Sözleşme şartlarına göre son yıl AGOP oranı %95 olarak belirlenmiştir.

Düzeltilmiş brüt işletme geliri (AGOP) brüt işletme karından (GOP), brüt gelirin toplam % 8'i oranında ACCOR Grup'a ödenecek işletmeciyi payı ve yenileme rezervi oranı düşülerek belirlenmiştir.

Kira geliri üzerinden yapılan indirgenmiş nakit akışı projeksiyonuna göre taşınmazın kira değeri tespit edilmiş ve söz konusu kira değeri üst hakkı süresi boyunca elde edilen gelirlerin toplamının bugüne getirilmesi sonucunda tespit edilmiştir. Bu hesaba göre otelin yıllık kira geliri 430.000 € , yaklaşık 6.310.000 TL olarak tespit edilmiştir.

#### **Δ Hasılat Paylaşımı veya Kat Karşılığı Yöntemi ile Yapılacak Projelerde, Emsal Pay Oranları**

Değerleme konusu taşınmaz cins değişikliği yapılmış ve halihazırda otel olarak kullanılmaktadır. Söz konusu taşınmazın hasılat paylaşımına veya kat karşılığına konu olmayacağı düşüncesiyle bu yönde herhangi bir çalışma yapılmamıştır.

#### **Δ Üzerinde Proje Geliştirilen Arsaların Boş Arazi ve Proje Değerleri**

Değerleme konusu taşınmaz cins değişikliği yapılmış ve halihazırda otel olarak kullanılmaktadır. Üzerinde herhangi bir proje geliştirme çalışması yoktur.

#### **Δ En Verimli ve En İyi Kullanım Değeri Analizi**

Söz konusu taşınmazın, bulunduğu bölge ve çevre özellikleri dikkate alındığında mevcut kullanım durumunun en etkin ve verimli durumu olduğu kanaatindeyiz.

#### **Δ Müşterek veya Bölünmüş Kısımların Değerleme Analizi**

Söz konusu taşınmazın tamamı değerlendirilmiştir. Müşterek veya bölünmüş kısım değerlendirilmesi yapılmamıştır.

### **6. ANALİZ SONUÇLARININ DEĞERLENDİRİLMESİ**

#### **6.1 Farklı Değerleme Yöntemleri ile Analiz Sonuçlarının Uyumlaştırılması ve Bu Amaçla İzlene Metotların ve Nedenlerinin Açıklanması**

Rapora konu taşınmaz için değerlendirme çalışması raporun ilgili kısımlarında belirtildiği üzere ayrı ayrı analiz yapılmıştır. Pazar analizi yöntemi (emsal karşılaştırma) ile arsa değeri, maliyet yaklaşımı yöntemi ile de yapı değeri ayrıca tespit edilmiştir. Değer oluşumları Maliyet ve Gelir yöntemiyle beraber desteklenmiştir. Gelir yöntemi ile ilgili olarak doğrudan kapitalizasyon ve indirgenmiş nakit akışları projeksiyonları kullanılmıştır. Söz konusu varlığın Otel olması ve fiilen işletilmesi, direkt gelir getirici bir mülk sınıfında olması sebebi ile nihai değer takdiri gelir yöntemi esasına göre doğrudan kapitalizasyon ve indirgenmiş nakit akışları projeksiyonlarından elden edilen sonuçların ortalaması alınarak belirlenmiştir.

#### **6.2 Gayrimenkulün Değerine Etki Eden Faktörler –SWOT Analizi**

##### **Δ Olumlu Özellikler**

- Bölgenin ana arteri üzerinde yer alması ve ulaşım imkanının iyi olması
- Yapının işçilik ve malzeme kalitesinin iyi olması, halihazırda bakımlı olması

##### **Δ Olumsuz Özellikler**

\*Bu Rapor, 5070 sayılı "Elektronik İmza Kanunu" uyarınca imzalanmıştır. Doğruluğu, raporu hazırlayan değerlendirme kuruluşundan teyit edilebilir

- Alternatif konaklama işletmelerinin bulunması

#### **Δ Fırsatlar**

- Gaziantep ilinin sanayi ve ticaret anlamında her gün gelişiyor olması

#### **Δ Tehditler**

- Ekonomik gelişmelerdeki olumsuz tablonun kur dalgalanmalarıyla devam etme olasılığı
- Covid salgını vb. beklenmedik olaylardan dolayı turizm sektörünün kapalı kalabilme olasılığı

**6.3 Asgari Husus ve Bilgilerden Raporda Yer Verilmeyenlerin Neden Yer Almadıklarının Gerekçeleri**  
Değerleme çalışması için gerekli tüm asgari husus ve bilgilere raporda yer verilmiştir.

**6.4 Yasal Gereklere Yerine Getirilip Getirilmediği ve Mevzuat Uyarınca Alınması Gereken İzin ve Belgelerin Tam ve Eksiksiz Olarak Mevcut Olup Olmadığı Hakkında Görüş**

İlgili kurumlarda yapılan araştırma ve incelemeler neticesinde, taşınmaz için alınması gereken tüm yasal belge ve bilgilerin mevcut olduğu, yasal gerekliliklerin de yerine getirildiği görülmüştür. Değerleme tarihi itibarıyla de herhangi bir yasal kısıt, karar vb. olumsuzluğunun bulunmadığı bilgileri edinilmiştir.

**6.5 Varsa, Gayrimenkul Üzerindeki Takyidat ve İpotekler İle İlgili Görüş**

Konu taşınmazın takyidat incelemesi ile ilgili açıklamalar 3.3 başlığı altında verilmiştir.

**6.6 Değerleme Konusu Gayrimenkulün, Üzerinde İpotek veya Gayrimenkulün Değerini Doğrudan ve Önemli Ölçüde Etkileyecek Nitelikte Herhangi Bir Takyidat Bulunması Durumları Hariç, Devredilebilmesi Konusunda Bir Sınırlamaya Tabi Olup Olmadığı Hakkında Bilgi**

Taşınmazın devrine ilişkin bu maddede belirtildiği üzere herhangi bir sınırlama veya kısıtlama bulunmamaktadır.

**6.7 Değerleme Konusu Arsa veya Arazi ise, Alımından İtibaren beş Yıl Geçmesine Rağmen Üzerinde Proje Geliştirilmesine Yönelik Herhangi Bir Tasarrufta Bulunup Bulunulmadığına Dair Bilgi**

Değerleme konusu taşınmaz Otel olup, üzerinde bulunan yapı neticesinde herhangi bir proje geliştirilmesine yönelik çalışma bulunmamaktadır.

**6.8 Değerleme Konusu Üst Hakkı veya Devre Mülk Hakkı İse, Üst Hakkı ve Devre Mülk Hakkının Devredilebilmesine İlişkin Olarak Bu Hakları Doğuran Sözleşmelerde Özel Kanun Hükümlerinden Kaynaklananlar Hariç Herhangi Bir Sınırlama Olup Olmadığı Hakkında Bilgi**

Değerleme konusu parsel Gaziantep Büyükşehir Belediyesi'ne ait olup üzerine 30 yıllığına üst hakkı kurulmuş otel tesisi vardır. Üst hakkına ilişkin incelenen resmi sözleşmede; bağımsız ve sürekli nitelikte üst hakkının 30 yıl süreli olduğu; irtifak hakkının üçüncü kişilere devredilebileceği; sürenin sonunda irtifak hakkına konu yapının bedelsiz olarak taşınmaz malikine geçeceği; yıllık "Üst Hakkı" bedelinin, işletme döneminden (Ocak 2010) başlamak üzere ilk 5 yıllık kullanım bedelini bir defada defaten peşin ödenecektir. Takip eden ikinci beş yıl için %5 arttırılacak, bir önceki döneme göre 11. yıldan (dahil) itibaren ve 20. yıla (dahil) kadar %10 arttırılacak ve 21. yıl (dahil) kalan süre içinde kullanım bedeli bir önceki döneme göre %10 arttırılarak uygulanacaktır. Söz konusu sözleşmeye göre üst hakkının devredilmesinde herhangi bir engel bulunmamaktadır.

**6.9 Gayrimenkulün Tapudaki Niteliğinin, Fiili Kullanım Şeklinin ve Portföye Dahil Edilme Niteliğinin Birbiriyle Uyumlu Olup Olmadığı Hakkında Görüş İle Portföye Alınmasında Herhangi Bir Sakınca Olup Olmadığı Hakkında Görüş**

Değerleme konusu gayrimenkulün tapudaki nitelikleri ile fiili kullanım şekli birbiriyle uyumludur. Gayrimenkul Yatırım Ortakları için III-48.1 sayılı "Gayrimenkul Yatırım Ortaklıklarına İlişkin Esaslar

\*Bu Rapor, 5070 sayılı "Elektronik İmza Kanunu" uyarınca imzalanmıştır. Doğruluğu, raporu hazırlayan değerlendirme kuruluşundan teyit edilebilir

Tebliğ'in 7.bölüm 22.maddesi 1.fıkrasının (ç) bendi (**Değişik:RG-2/1/2019-30643**) Kendi mülkiyetlerindeki arsa ve arazilerin yanı sıra, hasılat paylaşımı veya kat karşılığı arsa satışı sözleşmeleri akdettiği başka kişilere ait arsalar üzerinde, gayrimenkul projesi geliştirebilirler veya projelere üst hakkı tesis ettirmek suretiyle yatırım yapabilirler. Yapılacak sözleşme hükümleri çerçevesinde bir veya birden fazla tarafla ortak bir şekilde yürütülecek projelerde, ortaklık lehine mülkiyet edinme amacı yok ise ortaklığın sözleşmeden doğan haklarının Kurulca uygun görülecek nitelikte bir teminata bağlanmış olması zorunludur. Sözleşmenin karşı tarafının Toplu Konut İdaresi Başkanlığı, İller Bankası A.Ş., belediyeler ile bunların bağlı ortaklıkları, iştirakleri ve/veya yönetim kuruluna aday gösterme imtiyazının bulunduğu şirketler olması halinde bu bentte yer alan teminat şartı uygulanmaz." gereği taşınmazın tapudaki nitelikleriyle GYO portföyünde bulunmasına bir engel olmadığı kanaatine varılmıştır.

Ayrıca aynı tebliğin 7.bölüm 30.madde 1. ve 2.fıkrasına göre tapu kaydında bulunan ipoteğin gayrimenkul değerini finanse etmek amacıyla kullanılan rehin kaydı olduğu ve ipotek malikinin Akfen GYO A.Ş. olduğu görülmüş ve bu durumdan kaynaklı da GYO portföyünde bulunmasına engel olmadığına kanaat getirilmiştir.

## **7. SONUÇ**

### **7.1 Sorumlu Değerleme Uzmanının Sonuç Cümlesi**

Bu rapor, Akfen Gayrimenkul Yatırım Ortaklığı A.Ş.'nin talebi üzerine; Gaziantep İli, Şehitkamil İlçesi, Yaprak Mahallesi, 5020 ada 2 Parselde bulunan taşınmazın adil piyasa değerinin Türk Lirası cinsinden tespitine yönelik SPK mevzuatı kapsamında asgari unsurları içeren bu değerlendirme raporu tarafımızca hazırlanmıştır.

Tarafımızca işleme alındığı tarihteki değerlendirme konusu taşınmazların Piyasa Değer Tespiti; gayrimenkul mahallinde ve bulunduğu bölge genelinde yapılan inceleme ve araştırma ile resmi kurum ve kuruluşlardan edinilen belge ve bilgi doğrultusunda oluşan kanaat, ilçenin ve bölgenin gelişme trendi, gayrimenkulün imar durumu ve yapılaşma şartları ile kullanım fonksiyonu, arsanın alanı, geometrik şekli, topoğrafya durumu, bulunduğu muhitin şeref ve ehemmiyeti, çevresinin teşekkül tarzı ile şehir merkezi ile bölgesindeki merkezi konumlara olan mesafesi, ana yola, bulvara veya caddeye olan cephesi, ulaşım ve çevre özellikleri, mevcut ekonomik şartlar gibi tüm faktörler dikkate alınarak, bulunduğu muhite göre alıcı bulup bulamayacağı, bulması halinde nispet derecesi gibi kıymet yükseltici ve kıymet düşürücü müspet menfi tüm faktörler göz önünde bulundurulmuş ve değerlendirilmiştir.

### **7.2 Nihai Değer Takdiri**

Taşınmaza değer verilirken, rapor içerisinde ilgili maddelerde belirtilen olumlu ve olumsuz tüm etkenler dikkate alınmıştır. Yapılan incelemeler neticesinde ulaşılan veriler ve kullanılan yöntemlerin sonuçları anlamlı şekilde neticelenmiştir.

Taşınmazın bulunduğu bölge ve konumlandığı lokasyon özelinde, kullanım amaç ve kapsamı doğrultusunda, tapu niteliği ve fiili niteliği dikkate alınarak piyasa değerini daha doğru gösterdiği gerekçeyle pazar yöntemi neticesinde elde edilen sonuç nihai değer olarak takdir edilmiştir. Böylelikle;

\*Bu Rapor, 5070 sayılı "Elektronik İmza Kanunu" uyarınca imzalanmıştır. Doğruluğu, raporu hazırlayan değerlendirme kuruluşundan teyit edilebilir



Taşınmazın değerlendirme tarihi itibarıyla Gelir Yöntemi'ne göre kanaat getirilen ve takdir edilen mevcut durum piyasa değeri şu şekildedir;

Rakamla; **111.070.000,00-TL** ve Yazıyla **Yüz On Bir Milyon Yetmiş Bin Türk Lirası'dır**.

Taşınmazın aylık kira bedeli : **525.000 TL/ay** olarak belirlenmiştir.

Nihai Değer	
<b>Rapor Tarihi</b>	<b>31.12.2021</b>
Taşınmaz Değeri (KDV Hariç)	111.070.000,00 ₺
Taşınmaz Değeri (KDV Dahil)	131.062.600,00 ₺
Taşınmaz Değeri (KDV Hariç)	7.565.000,00 €
Taşınmaz Değeri (KDV Dahil)	8.926.700,00 €
Taşınmaz Yıllık Kira Değeri (KDV Hariç)	6.310.000,00 ₺
Taşınmaz Yıllık Kira Değeri (KDV Dahil)	7.445.800,00 ₺
Taşınmaz Yıllık Kira Değeri (KDV Hariç)	430.000,00 €
Taşınmaz Yıllık Kira Değeri (KDV Dahil)	507.400,00 €

1. Tespit edilen bu değerler taşınmazın peşin satışına yöneliktir.
2. Nihai değer, KDV Hariç değeri ifade eder.
3. İş bu rapor, ekleriyle bir bütündür.
4. Nihai değer takdiri, raporun içeriğinden ayrı tutulamaz.
5. Değerleme tarihi itibarıyla TCMB Döviz Alış Kuru 1\$:12,9775 TL ve 1€: 14,6823 TL'dir.

Özger ÇAM Değerleme Uzmanı SPK Lisans No: 407920	Raci Gökcehan SONER Denetmen SPK Lisans No: 404622	Erdeniz BALIKÇIOĞLU Sorumlu Değerleme Uzmanı SPK Lisans No: 401418

## 8. UYGUNLUK BEYANI

Hazırlanan rapor için aşağıdaki maddelerin doğruluğunu beyan ederiz;

- Raporunda sunulan bulgular sahip olduğumuz tüm bilgiler çerçevesinde doğrudur.
- Rapor edilen analiz, fikir ve sonuçlar, sadece belirtilen varsayımlar ve koşullarla sınırlıdır.
- Rapor, tarafsız ve önyargısız profesyonel analiz, fikir ve sonuçlardan oluşmaktadır.
- Raporun konusunu oluşturan gayrimenkul ile mevcut veya potansiyel hiçbir menfaatimiz ve ilgilimiz bulunmamaktadır.

\*Bu Rapor, 5070 sayılı "Elektronik İmza Kanunu" uyarınca imzalanmıştır. Doğruluğu, raporu hazırlayan değerlendirme kuruluşundan teyit edilebilir

- Bu raporun konusunu oluşturan gayrimenkul veya ilgili taraflarla ilgili hiçbir önyargımız bulunmamaktadır.
- Uzman olarak vermiş olduğumuz hizmet karşılığı ücret, raporun herhangi bir bölümüne bağlı değildir.
- Değerleme ahlaki kural ve performans standartlarına göre gerçekleştirilmiştir.
- Değerleme Uzman(lar)ı mesleki eğitim şartlarına haiz bulunmaktadır.
- Değerleme Uzmanı(lar)ı, gayrimenkulün yeri ve rapor içeriği konusunda deneyim sahibidir.
- Rapor konusu mülk, kişisel olarak denetlenmiş ve ilgili resmi kurumlarda gerekli incelemeler yapılmıştır.
- Rapor içeriğinde belirtilen Değerleme Uzmanı/Değerleme Uzmanlarının haricinde hiç kimsenin bu raporun hazırlanmasında mesleki bir yardımı bulunmamaktadır.
- Çalışma, iş gereksinimlerinin kapsamına uygun olarak geliştirilmiş ve Uluslararası Değerleme Standartları'na uygun olarak raporlanmıştır.

→ İş bu rapor, müşteri talebine özel olarak hazırlanmıştır. İlgilisi ve hazırlanış amacı dışında 3.şahıslar tarafından kullanılamaz, kopyalanamaz ve çoğaltılamaz.

## 9. RAPOR EKLERİ

Δ Takyidat Belgeleri,

Δ Resmi Belgeler,

Δ Taşınmaz Görselleri,

Δ SPK Lisans Belgeleri ve Mesleki Tecrübe Belgeleri

## Üst Hakkı Tapu Kaydı

BU BELGE TOPLAM 6 SAYFADAN OLUŞMAKTADIR BİLGİ AMAÇLIDIR.

Tarih: 26-10-2021-17:08

**Tapu Kaydı (Aktif Malikler için Detaylı - ŞBİ var)****TAPU KAYIT BİLGİSİ**

Zemin Tipi:	DaimiMustakilHak	Ada/Parsel:	5020/2
Taşınmaz Kimlik No:	32755625	AT Yüzölçüm(m2):	6750.00
il/ilçe:	GAZİANTEP/ŞEHİTKAMİL	Bağımsız Bölüm Nitelik:	
Kurum Adı:	Şehitkamil	Bağımsız Bölüm Brüt Yüzölçümü:	
Mahalle/Köy Adı:	YAPRAK Mah.	Bağımsız Bölüm Net Yüzölçümü:	
Mevkii:	-	Blok/Kat/Giriş/BBNo:	
Cilt/Sayfa No:	6/560	Arsa Pay/Payda:	
Kayıt Durum:	Aktif	Ana Taşınmaz Nitelik:	5020 ADA 2 PARSEL SAYILI TAŞINMAZIN 30 YIL SÜRE İLE ÜST HAKKI

**MÜLKİYET BİLGİLERİ**

(Hisse) Sistem No	Malik	El Birliği No	Hisse Pay/ Payda	Metrekare	Toplam Metrekare	Edinme Sebebi-Tarih-Yevmiye	Terkin Sebebi-Tarih-Yevmiye
78297205	(SN:5822770) AKFEN GAYRİMENKUL YATIRIM ORTAKLIĞI ANONİM ŞİRKETİ V	-	1/1	6750.00	6750.00	Üst Hakkının Tesisi 17-07-2007 16976	-

**MÜLKİYETE AİT ŞERH BEYAN İRTİFAK BİLGİLERİ**

1 / 6

Ş/B/i	Açıklama	Kısıtlı Malik (Hisse) Ad Soyad	Malik/Lehtar	Tesis Kurum Tarih-Yevmiye	Terkin Sebebi-Tarih-Yevmiye
Serh	20.676.237 YTL . bedel karşılığında kira şerhi.	AKFEN GAYRİMENKUL YATIRIM ORTAKLIĞI ANONİM ŞİRKETİ VKN	(SN:6286796) TAMARIS TURİZM A.Ş. VKN:8170010182	Şehitkamil 2.Bölge(Kapatıldı) - 25-09-2008 16:58 - 34188	

**MÜLKİYETE AİT REHİN BİLGİLERİ**

İpotek							
Alacaklı	Müşterek Mi?	Borç	Faiz	Derece Sıra	Süre	Tesis Tarih - Yev	
(SN:4805108) CREDİT EUROPE BANK N.V. VKN:	Evet	173052185.00 EUR	%7,2 değişken	1/0	F.B.K.	Osmangazi - 28-01-2015 10:14 - 3407	
İpoteğin Konulduğu Hisse Bilgisi							
Taşınmaz	Hisse Pay/ Payda	Borçlu Malik	Malik Borç	Tescil Tarih - Yev	Terkin Sebebi Tarih Yev		
Şehitkamil - YAPRAK Mah. - (Aktif) - 5020 Ada - 2 Parsel	1/1	(SN:5822770) AKFEN GAYRİMENKUL YATIRIM ORTAKLIĞI ANONİM ŞİRKETİ V	173052185.00 EUR	Osmangazi - 28-01-2015 10:14 - 3407	-		

\*Bu Rapor, 5070 sayılı "Elektronik İmza Kanunu" uyarınca imzalanmıştır. Doğruluğu, raporu hazırlayan değerleme kuruluşundan teyit edilebilir

İpotek						
Alacaklı	Müşterek Mi?	Borç	Faiz	Derece Sıra	Süre	Tesis Tarih - Yev
(SN:4805108) CREDİT EUROPE BANK N.V. VKN:	Evet	173052185.00 EUR	%7,2 değişken	2/2	F.B.K.	Osmangazi - 28-01-2015 10:14 - 3407
İpoteğin Konulduğu Hisse Bilgisi						
Taşınmaz	Hisse Pay/ Payda	Borçlu Malik	Malik Borç	Tescil Tarih - Yev	Terkin Sebebi Tarih Yev	
Şehitkamil - YAPRAK Mah. - (Aktif) - 5020 Ada - 2 Parsel	1/1	(SN:5822770) AKFEN GAYRİMENKUL YATIRIM ORTAKLIĞI ANONİM ŞİRKETİ V	173052185.00 EUR	Osmangazi - 28-01-2015 10:14 - 3407	-	

İpotek						
Alacaklı	Müşterek Mi?	Borç	Faiz	Derece Sıra	Süre	Tesis Tarih - Yev
(SN:4805108) CREDİT EUROPE BANK N.V. VKN:	Evet	173052185.00 EUR	%7,2 değişken	3/0	F.B.K.	Osmangazi - 28-01-2015 10:14 - 3407
İpoteğin Konulduğu Hisse Bilgisi						
Taşınmaz	Hisse Pay/ Payda	Borçlu Malik	Malik Borç	Tescil Tarih - Yev	Terkin Sebebi Tarih Yev	
Şehitkamil - YAPRAK Mah. - (Aktif) - 5020 Ada - 2 Parsel	1/1	(SN:5822770) AKFEN GAYRİMENKUL YATIRIM ORTAKLIĞI ANONİM ŞİRKETİ V	173052185.00 EUR	Osmangazi - 28-01-2015 10:14 - 3407	-	

İpotek						
Alacaklı	Müşterek Mi?	Borç	Faiz	Derece Sıra	Süre	Tesis Tarih - Yev
(SN:4805108) CREDİT EUROPE BANK N.V. VKN:	Evet	173052185.00 EUR	%7,2 değişken	2/1	F.B.K.	Osmangazi - 28-01-2015 10:14 - 3407
İpoteğin Konulduğu Hisse Bilgisi						
Taşınmaz	Hisse Pay/ Payda	Borçlu Malik	Malik Borç	Tescil Tarih - Yev	Terkin Sebebi Tarih Yev	
Şehitkamil - YAPRAK Mah. - (Aktif) - 5020 Ada - 2 Parsel	1/1	(SN:5822770) AKFEN GAYRİMENKUL YATIRIM ORTAKLIĞI ANONİM ŞİRKETİ V	173052185.00 EUR	Osmangazi - 28-01-2015 10:14 - 3407	-	

Bu belgeyi akıllı telefonunuzdan karekod tarama programları ile aşağıdaki barkodu taratarak;  
veya Web Tapu anasayfasından (<https://webtapu.tkgm.gov.tr> adresinden) **6yA4VtRr4-** kodunu Online İşlemler  
alanına yazarak doğrulayabilirsiniz.



## Ana Taşınmaz Tapu Kaydı

BU BELGE TOPLAM 2 SAYFADAN OLUŞMAKTADIR BİLGİ AMAÇLIDIR.

Tarih: 30-10-2021-19:03



Kaydı Oluşturan: ERDENİZ BALIKÇIOĞLU

Makbuz No	Dekont No	Başvuru No
184321990536	20211030-898-F03347	99053

## TAPU KAYIT BİLGİSİ

Zemin Tipi:	AnaTasınmaz	Ada/Parsel:	5020/2
Taşınmaz Kimlik No:	14204522	AT Yüzölçüm(m2):	6750.00
İl/ilçe:	GAZİANTEP/ŞEHİTKAMİL	Bağımsız Bölüm Nitelik:	
Kurum Adı:	Şehitkamil	Bağımsız Bölüm Brüt Yüzölçümü:	
Mahalle/Köy Adı:	YAPRAK Mah.	Bağımsız Bölüm Net Yüzölçümü:	
Mevkii:	-	Blok/Kat/Giriş/BBNo:	
Cilt/Sayfa No:	6/556	Arsa Pay/Payda:	
Kayıt Durum:	Aktif	Ana Taşınmaz Nitelik:	12 KATLI RESTRONTLİ VEYA RESTRONATSIZ BETONORME OTEL VE ARSASI

## MÜLKİYET BİLGİLERİ

(Hisse) Sistem No	Malik	El Birliği No	Hisse Pay/ Payda	Metrekare	Toplam Metrekare	Edinme Sebebi-Tarih-Yevmiye	Terkin Sebebi-Tarih-Yevmiye
33408458	(SN:2859367) GAZİANTEP BÜYÜKŞEHİR BELEDİYESİ V	-	1/1	6750.00	6750.00	İfraz İşlemi (TSM)	-

1 / 2

						22-03-2007 6223	
--	--	--	--	--	--	--------------------	--

Bu belgeyi akıllı telefonunuzdan karekod tarama programları ile aşağıdaki barkodu taratarak;  
veya Web Tapu anasayfasından (<https://webtapu.tkgm.gov.tr> adresinden) K\_1Du7nZV kodunu Online İşlemler alanına yazarak doğrulayabilirsiniz.



2 / 2

\*Bu Rapor, 5070 sayılı "Elektronik İmza Kanunu" uyarınca imzalanmıştır. Doğruluğu, raporu hazırlayan değerleme kuruluşundan teyit edilebilir

RUHSAT – İSKAN – TURİZM İŞLETME BELGESİ –PROJE VS.

YAPI RUHSATI												10291															
1. Ruhsat verici kurum Bayındırlık & Müdürlüğü				3. Ruhsatın verildi tarihi <input checked="" type="checkbox"/> 1. Yeri yapı <input type="checkbox"/> 2. Yeniden <input type="checkbox"/> 3. Yarıdan <input type="checkbox"/> 4. Ek bina <input type="checkbox"/> 5. Kat terası <input type="checkbox"/> 6. İskele <input type="checkbox"/> 7. Değişim <input type="checkbox"/> 8. Tavan <input type="checkbox"/> 9. Diğer				9. Ruhsatın emri tarihi 01.08.2007-246 16.02.2007		10. Ruhsat no 03.07.2007		11. İn ruhsat tarihi 253		12. İn ruhsat no													
2. Ruhsat verilen yapının adresi 1. GAZİANTEP İlçe: ŞEHİTKAMİL Bölge: MERKEZ Köy: X Belediye: ŞEHİTKAMİL Belediyesi Mahalle: YAPRAK Mahalle tarихи no: 74 Mevdan, bulvar, cadde, sokak, köy adı: Nizip Cadde/Sokak no: 24 Dış kapı no: 2 Site adı: Nevri adlı				4. Adres no: 5020				5. Şifre no: 2		6. Blok no:		7. Bölgesel bölünme no:		13. İn ruhsat emri tarihi 06.03.2007		14. İn ruhsat tarihi TİCARİ		15. İn ruhsat no 6750.00		16. İn ruhsat no							
3. Pafta no: 21L4C				4. Ada no: 5020				5. Şifre no: 2		6. Blok no:		7. Bölgesel bölünme no:		17. Proje ruhsat emri tarihi 06.03.2007		18. Proje ruhsat emri tarihi TİCARİ		19. Proje ruhsat emri tarihi 22.03.2007		20. Proje ruhsat emri tarihi 01.08.2012							
27. Adı soyadı (kurum, TC kimlik no) GAZİANTEP BÜYÜKŞEHİR BELEDİYESİ <input type="checkbox"/> Özel <input checked="" type="checkbox"/> Kamu <input type="checkbox"/> Yabancı				30. Adı soyadı, unvanı, TC kimlik no AKFEN GAYRİMENKUL YATIRIM ORTAKLIĞI A.Ş.				43. Adı soyadı, unvanı				28. Beşle ilgili vergi tarifi adı GAZİANTEP VERGİ DAİRESİ 372278				34. Beşle ilgili vergi tarifi adı MEGİDİYEKÖY VERGİ DAİRESİ 340051780				36. Vergi maddesi no 340051780				45. Ödül skoru emri tarihi no			
29. Vergi kimlik no 3890038716				31. İmza				37. Sigorta skoru no 31.05.2007				38. Sigorta tarihi 12667				40. Yapı ruhsat emri tarihi no				46. Sigorta no							
30. Adres GAZİANTEP BÜYÜKŞEHİR BELEDİYESİ				41. Beşle ilgili adres DİKLİTAŞ EMİRHAN CAD. NO:145/C BARBAROS PLAZA K:13 BEŞİKTAŞ/İST.				42. İmza				47. İmza tarihi				50. İmza											
51. Kurulmuş anahtar yapı yapımı başlangıç bitirilen no 12111 - Restorantlı veya restorantlız otel				52. Başlangıç tarihi 15921.59				53. Yılı başlangıcı				54. Yeterli yapı sayısı 1				55. Yeterli kat sayısı 1				56. Yeterli alan sayısı (m <sup>2</sup> ) 4787.61				57. Yeterli alan sayısı (m <sup>2</sup> ) 15921.59			
58. Toplam yapı sayısı 1				59. Toplam kat sayısı 1				60. Toplam alan sayısı (m <sup>2</sup> ) 4787.61				61. Toplam alan sayısı (m <sup>2</sup> ) 15921.59				62. Yeterli yapı başlangıç tarihi 1				63. Yeterli yapı başlangıç tarihi 11				64. Yeterli yapı başlangıç tarihi 12			
65. Yeterli yapı başlangıç tarihi (m <sup>2</sup> ) 4.50				66. Yeterli yapı başlangıç tarihi (m <sup>2</sup> ) 36.50				67. Yeterli yapı başlangıç tarihi (m <sup>2</sup> ) 41.00				68. Yeterli yapı başlangıç tarihi (m <sup>2</sup> ) IV				69. Yeterli yapı başlangıç tarihi (m <sup>2</sup> ) B				70. Yeterli yapı başlangıç tarihi (m <sup>2</sup> ) 533.00				71. Yeterli yapı başlangıç tarihi (m <sup>2</sup> ) 848207.47			
72. Yeterli yapı başlangıç tarihi (m <sup>2</sup> ) IV				73. Yeterli yapı başlangıç tarihi (m <sup>2</sup> ) B				74. Yeterli yapı başlangıç tarihi (m <sup>2</sup> ) 533.00				75. Yeterli yapı başlangıç tarihi (m <sup>2</sup> ) 848207.47				76. Yeterli yapı başlangıç tarihi (m <sup>2</sup> ) IV				77. Yeterli yapı başlangıç tarihi (m <sup>2</sup> ) B				78. Yeterli yapı başlangıç tarihi (m <sup>2</sup> ) 848207.47			
79. Normal Sırtma <input type="checkbox"/> 1. Marazi asfalt katlar <input type="checkbox"/> 2. Dış iç katlar <input type="checkbox"/> 3. Kat halinde <input type="checkbox"/> 4. Sırtma <input type="checkbox"/> 5. Diğer katlar <input type="checkbox"/> 6. Diğer katlar <input type="checkbox"/> 7. Diğer katlar <input type="checkbox"/> 8. Diğer katlar <input type="checkbox"/> 9. Diğer katlar <input type="checkbox"/> 10. Diğer katlar <input type="checkbox"/> 11. Diğer katlar <input type="checkbox"/> 12. Diğer katlar <input type="checkbox"/> 13. Diğer katlar <input type="checkbox"/> 14. Diğer katlar <input type="checkbox"/> 15. Diğer katlar <input type="checkbox"/> 16. Diğer katlar <input type="checkbox"/> 17. Diğer katlar <input type="checkbox"/> 18. Diğer katlar <input type="checkbox"/> 19. Diğer katlar <input type="checkbox"/> 20. Diğer katlar <input type="checkbox"/> 21. Diğer katlar <input type="checkbox"/> 22. Diğer katlar <input type="checkbox"/> 23. Diğer katlar <input type="checkbox"/> 24. Diğer katlar <input type="checkbox"/> 25. Diğer katlar <input type="checkbox"/> 26. Diğer katlar <input type="checkbox"/> 27. Diğer katlar <input type="checkbox"/> 28. Diğer katlar <input type="checkbox"/> 29. Diğer katlar <input type="checkbox"/> 30. Diğer katlar <input type="checkbox"/> 31. Diğer katlar <input type="checkbox"/> 32. Diğer katlar <input type="checkbox"/> 33. Diğer katlar <input type="checkbox"/> 34. Diğer katlar <input type="checkbox"/> 35. Diğer katlar <input type="checkbox"/> 36. Diğer katlar <input type="checkbox"/> 37. Diğer katlar <input type="checkbox"/> 38. Diğer katlar <input type="checkbox"/> 39. Diğer katlar <input type="checkbox"/> 40. Diğer katlar <input type="checkbox"/> 41. Diğer katlar <input type="checkbox"/> 42. Diğer katlar <input type="checkbox"/> 43. Diğer katlar <input type="checkbox"/> 44. Diğer katlar <input type="checkbox"/> 45. Diğer katlar <input type="checkbox"/> 46. Diğer katlar <input type="checkbox"/> 47. Diğer katlar <input type="checkbox"/> 48. Diğer katlar <input type="checkbox"/> 49. Diğer katlar <input type="checkbox"/> 50. Diğer katlar <input type="checkbox"/> 51. Diğer katlar <input type="checkbox"/> 52. Diğer katlar <input type="checkbox"/> 53. Diğer katlar <input type="checkbox"/> 54. Diğer katlar <input type="checkbox"/> 55. Diğer katlar <input type="checkbox"/> 56. Diğer katlar <input type="checkbox"/> 57. Diğer katlar <input type="checkbox"/> 58. Diğer katlar <input type="checkbox"/> 59. Diğer katlar <input type="checkbox"/> 60. Diğer katlar <input type="checkbox"/> 61. Diğer katlar <input type="checkbox"/> 62. Diğer katlar <input type="checkbox"/> 63. Diğer katlar <input type="checkbox"/> 64. Diğer katlar <input type="checkbox"/> 65. Diğer katlar <input type="checkbox"/> 66. Diğer katlar <input type="checkbox"/> 67. Diğer katlar <input type="checkbox"/> 68. Diğer katlar <input type="checkbox"/> 69. Diğer katlar <input type="checkbox"/> 70. Diğer katlar <input type="checkbox"/> 71. Diğer katlar <input type="checkbox"/> 72. Diğer katlar <input type="checkbox"/> 73. Diğer katlar <input type="checkbox"/> 74. Diğer katlar <input type="checkbox"/> 75. Diğer katlar <input type="checkbox"/> 76. Diğer katlar <input type="checkbox"/> 77. Diğer katlar <input type="checkbox"/> 78. Diğer katlar <input type="checkbox"/> 79. Diğer katlar <input type="checkbox"/> 80. Diğer katlar <input type="checkbox"/> 81. Diğer katlar <input type="checkbox"/> 82. Diğer katlar <input type="checkbox"/> 83. Diğer katlar <input type="checkbox"/> 84. Diğer katlar <input type="checkbox"/> 85. Diğer katlar <input type="checkbox"/> 86. Diğer katlar <input type="checkbox"/> 87. Diğer katlar <input type="checkbox"/> 88. Diğer katlar <input type="checkbox"/> 89. Diğer katlar <input type="checkbox"/> 90. Diğer katlar <input type="checkbox"/> 91. Diğer katlar <input type="checkbox"/> 92. Diğer katlar <input type="checkbox"/> 93. Diğer katlar <input type="checkbox"/> 94. Diğer katlar <input type="checkbox"/> 95. Diğer katlar <input type="checkbox"/> 96. Diğer katlar <input type="checkbox"/> 97. Diğer katlar <input type="checkbox"/> 98. Diğer katlar <input type="checkbox"/> 99. Diğer katlar <input type="checkbox"/> 100. Diğer katlar <input type="checkbox"/> 101. Diğer katlar <input type="checkbox"/> 102. Diğer katlar <input type="checkbox"/> 103. Diğer katlar <input type="checkbox"/> 104. Diğer katlar <input type="checkbox"/> 105. Diğer katlar <input type="checkbox"/> 106. Diğer katlar <input type="checkbox"/> 107. Diğer katlar <input type="checkbox"/> 108. Diğer katlar <input type="checkbox"/> 109. Diğer katlar <input type="checkbox"/> 110. Diğer katlar <input type="checkbox"/> 111. Diğer katlar <input type="checkbox"/> 112. Diğer katlar <input type="checkbox"/> 113. Diğer katlar <input type="checkbox"/> 114. Diğer katlar <input type="checkbox"/> 115. Diğer katlar <input type="checkbox"/> 116. Diğer katlar <input type="checkbox"/> 117. Diğer katlar <input type="checkbox"/> 118. Diğer katlar <input type="checkbox"/> 119. Diğer katlar <input type="checkbox"/> 120. Diğer katlar <input type="checkbox"/> 121. Diğer katlar <input type="checkbox"/> 122. Diğer katlar <input type="checkbox"/> 123. Diğer katlar <input type="checkbox"/> 124. Diğer katlar <input type="checkbox"/> 125. Diğer katlar <input type="checkbox"/> 126. Diğer katlar <input type="checkbox"/> 127. Diğer katlar <input type="checkbox"/> 128. Diğer katlar <input type="checkbox"/> 129. Diğer katlar <input type="checkbox"/> 130. Diğer katlar <input type="checkbox"/> 131. Diğer katlar <input type="checkbox"/> 132. Diğer katlar <input type="checkbox"/> 133. Diğer katlar <input type="checkbox"/> 134. Diğer katlar <input type="checkbox"/> 135. Diğer katlar <input type="checkbox"/> 136. Diğer katlar <input type="checkbox"/> 137. Diğer katlar <input type="checkbox"/> 138. Diğer katlar <input type="checkbox"/> 139. Diğer katlar <input type="checkbox"/> 140. Diğer katlar <input type="checkbox"/> 141. Diğer katlar <input type="checkbox"/> 142. Diğer katlar <input type="checkbox"/> 143. Diğer katlar <input type="checkbox"/> 144. Diğer katlar <input type="checkbox"/> 145. Diğer katlar <input type="checkbox"/> 146. Diğer katlar <input type="checkbox"/> 147. Diğer katlar <input type="checkbox"/> 148. Diğer katlar <input type="checkbox"/> 149. Diğer katlar <input type="checkbox"/> 150. Diğer katlar <input type="checkbox"/> 151. Diğer katlar <input type="checkbox"/> 152. Diğer katlar <input type="checkbox"/> 153. Diğer katlar <input type="checkbox"/> 154. Diğer katlar <input type="checkbox"/> 155. Diğer katlar <input type="checkbox"/> 156. Diğer katlar <input type="checkbox"/> 157. Diğer katlar <input type="checkbox"/> 158. Diğer katlar <input type="checkbox"/> 159. Diğer katlar <input type="checkbox"/> 160. Diğer katlar <input type="checkbox"/> 161. Diğer katlar <input type="checkbox"/> 162. Diğer katlar <input type="checkbox"/> 163. Diğer katlar <input type="checkbox"/> 164. Diğer katlar <input type="checkbox"/> 165. Diğer katlar <input type="checkbox"/> 166. Diğer katlar <input type="checkbox"/> 167. Diğer katlar <input type="checkbox"/> 168. Diğer katlar <input type="checkbox"/> 169. Diğer katlar <input type="checkbox"/> 170. Diğer katlar <input type="checkbox"/> 171. Diğer katlar <input type="checkbox"/> 172. Diğer katlar <input type="checkbox"/> 173. Diğer katlar <input type="checkbox"/> 174. Diğer katlar <input type="checkbox"/> 175. Diğer katlar <input type="checkbox"/> 176. Diğer katlar <input type="checkbox"/> 177. Diğer katlar <input type="checkbox"/> 178. Diğer katlar <input type="checkbox"/> 179. Diğer katlar <input type="checkbox"/> 180. Diğer katlar <input type="checkbox"/> 181. Diğer katlar <input type="checkbox"/> 182. Diğer katlar <input type="checkbox"/> 183. Diğer katlar <input type="checkbox"/> 184. Diğer katlar <input type="checkbox"/> 185. Diğer katlar <input type="checkbox"/> 186. Diğer katlar <input type="checkbox"/> 187. Diğer katlar <input type="checkbox"/> 188. Diğer katlar <input type="checkbox"/> 189. Diğer katlar <input type="checkbox"/> 190. Diğer katlar <input type="checkbox"/> 191. Diğer katlar <input type="checkbox"/> 192. Diğer katlar <input type="checkbox"/> 193. Diğer katlar <input type="checkbox"/> 194. Diğer katlar <input type="checkbox"/> 195. Diğer katlar <input type="checkbox"/> 196. Diğer katlar <input type="checkbox"/> 197. Diğer katlar <input type="checkbox"/> 198. Diğer katlar <input type="checkbox"/> 199. Diğer katlar <input type="checkbox"/> 200. Diğer katlar <input type="checkbox"/> 201. Diğer katlar <input type="checkbox"/> 202. Diğer katlar <input type="checkbox"/> 203. Diğer katlar <input type="checkbox"/> 204. Diğer katlar <input type="checkbox"/> 205. Diğer katlar <input type="checkbox"/> 206. Diğer katlar <input type="checkbox"/> 207. Diğer katlar <input type="checkbox"/> 208. Diğer katlar <input type="checkbox"/> 209. Diğer katlar <input type="checkbox"/> 210. Diğer katlar <input type="checkbox"/> 211. Diğer katlar <input type="checkbox"/> 212. Diğer katlar <input type="checkbox"/> 213. Diğer katlar <input type="checkbox"/> 214. Diğer katlar <input type="checkbox"/> 215. Diğer katlar <input type="checkbox"/> 216. Diğer katlar <input type="checkbox"/> 217. Diğer katlar <input type="checkbox"/> 218. Diğer katlar <input type="checkbox"/> 219. Diğer katlar <input type="checkbox"/> 220. Diğer katlar <input type="checkbox"/> 221. Diğer katlar <input type="checkbox"/> 222. Diğer katlar <input type="checkbox"/> 223. Diğer katlar <input type="checkbox"/> 224. Diğer katlar <input type="checkbox"/> 225. Diğer katlar <input type="checkbox"/> 226. Diğer katlar <input type="checkbox"/> 227. Diğer katlar <input type="checkbox"/> 228. Diğer katlar <input type="checkbox"/> 229. Diğer katlar <input type="checkbox"/> 230. Diğer katlar <input type="checkbox"/> 231. Diğer katlar <input type="checkbox"/> 232. Diğer katlar <input type="checkbox"/> 233. Diğer katlar <input type="checkbox"/> 234. Diğer katlar <input type="checkbox"/> 235. Diğer katlar <input type="checkbox"/> 236. Diğer katlar <input type="checkbox"/> 237. Diğer katlar <input type="checkbox"/> 238. Diğer katlar <input type="checkbox"/> 239. Diğer katlar <input type="checkbox"/> 240. Diğer katlar <input type="checkbox"/> 241. Diğer katlar <input type="checkbox"/> 242. Diğer katlar <input type="checkbox"/> 243. Diğer katlar <input type="checkbox"/> 244. Diğer katlar <input type="checkbox"/> 245. Diğer katlar <input type="checkbox"/> 246. Diğer katlar <input type="checkbox"/> 247. Diğer katlar <input type="checkbox"/> 248. Diğer katlar <input type="checkbox"/> 249. Diğer katlar <input type="checkbox"/> 250. Diğer katlar <input type="checkbox"/> 251. Diğer katlar <input type="checkbox"/> 252. Diğer katlar <input type="checkbox"/> 253. Diğer katlar <input type="checkbox"/> 254. Diğer katlar <input type="checkbox"/> 255. Diğer katlar <input type="checkbox"/> 256. Diğer katlar <input type="checkbox"/> 257. Diğer katlar <input type="checkbox"/> 258. Diğer katlar <input type="checkbox"/> 259. Diğer katlar <input type="checkbox"/> 260. Diğer katlar <input type="checkbox"/> 261. Diğer katlar <input type="checkbox"/> 262. Diğer katlar <input type="checkbox"/> 263. Diğer katlar <input type="checkbox"/> 264. Diğer katlar <input type="checkbox"/> 265. Diğer katlar <input type="checkbox"/> 266. Diğer katlar <input type="checkbox"/> 267. Diğer katlar <input type="checkbox"/> 268. Diğer katlar <input type="checkbox"/> 269. Diğer katlar <input type="checkbox"/> 270. Diğer katlar <input type="checkbox"/> 271. Diğer katlar <input type="checkbox"/> 272. Diğer katlar <input type="checkbox"/> 273. Diğer katlar <input type="checkbox"/> 274. Diğer katlar <input type="checkbox"/> 275. Diğer katlar <input type="checkbox"/> 276. Diğer katlar <input type="checkbox"/> 277. Diğer katlar <input type="checkbox"/> 278. Diğer katlar <input type="checkbox"/> 279. Diğer katlar <input type="checkbox"/> 280. Diğer katlar <input type="checkbox"/> 281. Diğer katlar <input type="checkbox"/> 282. Diğer katlar <input type="checkbox"/> 283. Diğer katlar <input type="checkbox"/> 284. Diğer katlar <input type="checkbox"/> 285. Diğer katlar <input type="checkbox"/> 286. Diğer katlar <input type="checkbox"/> 287. Diğer katlar <input type="checkbox"/> 288. Diğer katlar <input type="checkbox"/> 289. Diğer katlar <input type="checkbox"/> 290. Diğer katlar <input type="checkbox"/> 291. Diğer katlar <input type="checkbox"/> 292. Diğer katlar <input type="checkbox"/> 293. Diğer katlar <input type="checkbox"/> 294. Diğer katlar <input type="checkbox"/> 295. Diğer katlar <input type="checkbox"/> 296. Diğer katlar <input type="checkbox"/> 297. Diğer katlar <input type="checkbox"/> 298. Diğer katlar <input type="checkbox"/> 299. Diğer katlar <input type="checkbox"/> 300. Diğer katlar <input type="checkbox"/> 301. Diğer katlar <input type="checkbox"/> 302. Diğer katlar <input type="checkbox"/> 303. Diğer katlar <input type="checkbox"/> 304. Diğer katlar <input type="checkbox"/> 305. Diğer katlar <input type="checkbox"/> 306. Diğer katlar <input type="checkbox"/> 307. Diğer katlar <input type="checkbox"/> 308. Diğer katlar <input type="checkbox"/> 309. Diğer katlar <input type="checkbox"/> 310. Diğer katlar <input type="checkbox"/> 311. Diğer katlar <input type="checkbox"/> 312. Diğer katlar <input type="checkbox"/> 313. Diğer katlar <input type="checkbox"/> 314. Diğer katlar <input type="checkbox"/> 315. Diğer katlar <input type="checkbox"/> 316. Diğer katlar <input type="checkbox"/> 317. Diğer katlar <input type="checkbox"/> 318. Diğer katlar <input type="checkbox"/> 319. Diğer katlar <input type="checkbox"/> 320. Diğer katlar <input type="checkbox"/> 321. Diğer katlar <input type="checkbox"/> 322. Diğer katlar <input type="checkbox"/> 323. Diğer katlar <input type="checkbox"/> 324. Diğer katlar <input type="checkbox"/> 325. Diğer katlar <input type="checkbox"/> 326. Diğer katlar <input type="checkbox"/> 327. Diğer katlar <input type="checkbox"/> 328. Diğer katlar <input type="checkbox"/> 329. Diğer katlar <input type="checkbox"/> 330. Diğer katlar <input type="checkbox"/> 331. Diğer katlar <input type="checkbox"/> 332. Diğer katlar <input type="checkbox"/> 333. Diğer katlar <input type="checkbox"/> 334. Diğer katlar <input type="checkbox"/> 335. Diğer katlar <input type="checkbox"/> 336. Diğer katlar <input type="checkbox"/> 337. Diğer katlar <input type="checkbox"/> 338. Diğer katlar <input type="checkbox"/> 339. Diğer katlar <input type="checkbox"/> 340. Diğer katlar <input type="checkbox"/> 341. Diğer katlar <input type="checkbox"/> 342. Diğer katlar <input type="checkbox"/> 343. Diğer katlar <input type="checkbox"/> 344. Diğer katlar <input type="checkbox"/> 345. Diğer katlar <input type="checkbox"/> 346. Diğer katlar <input type="checkbox"/> 347. Diğer katlar <input type="checkbox"/> 348. Diğer katlar <input type="checkbox"/> 349. Diğer katlar <input type="checkbox"/> 350. Diğer katlar <input type="checkbox"/> 351. Diğer katlar <input type="checkbox"/> 352. Diğer katlar <input type="checkbox"/> 353. Diğer katlar <input type="checkbox"/> 354. Diğer katlar <input type="checkbox"/> 355. Diğer katlar <input type="checkbox"/> 356. Diğer katlar <input type="checkbox"/> 357. Diğer katlar <input type="checkbox"/> 358. Diğer katlar <input type="checkbox"/> 359. Diğer katlar <input type="checkbox"/> 360. Diğer katlar <input type="checkbox"/> 361. Diğer katlar <input type="checkbox"/> 362. Diğer katlar <input type="checkbox"/> 363. Diğer katlar <input type="checkbox"/> 364. Diğer katlar <input type="checkbox"/> 365. Diğer katlar <input type="checkbox"/> 366. Diğer katlar <input type="checkbox"/> 367. Diğer katlar <input type="checkbox"/> 368. Diğer katlar <input type="checkbox"/> 369. Diğer katlar <input type="checkbox"/> 370. Diğer katlar <input type="checkbox"/> 371. Diğer katlar <input type="checkbox"/> 372. Diğer katlar <input type="checkbox"/> 373. Diğer katlar <input type="checkbox"/> 374. Diğer katlar <input type="checkbox"/> 375. Diğer katlar <input type="checkbox"/> 376. Diğer katlar <input type="checkbox"/> 377. Diğer katlar <input type="checkbox"/> 378. Diğer katlar <input type="checkbox"/> 379. Diğer katlar <input type="checkbox"/> 380. Diğer katlar <input type="checkbox"/> 381. Diğer katlar <input type="checkbox"/> 382. Diğer katlar <input type="checkbox"/> 383. Diğer katlar <input type="checkbox"/> 384. Diğer katlar <input type="checkbox"/> 385. Diğer katlar <input type="checkbox"/> 386. Diğer katlar <input type="checkbox"/> 387. Diğer katlar <input type="checkbox"/> 388. Diğer katlar <input type="checkbox"/> 389. Diğer katlar <input type="checkbox"/> 390. Diğer katlar <input type="checkbox"/> 391. Diğer katlar <input type="checkbox"/> 392. Diğer katlar <input type="checkbox"/> 393. Diğer katlar <input type="checkbox"/> 394. Diğer katlar <input type="checkbox"/> 395. Diğer katlar <input type="checkbox"/> 396. Diğer katlar <input type="checkbox"/> 397. Diğer katlar <input type="checkbox"/> 398. Diğer katlar <input type="checkbox"/> 399. Diğer katlar <input type="checkbox"/> 400. Diğer katlar <input type="checkbox"/> 401. Diğer katlar <input type="checkbox"/> 402. Diğer katlar <input type="checkbox"/> 403. Diğer katlar <input type="checkbox"/> 404. Diğer katlar <input type="checkbox"/> 405. Diğer katlar <input type="checkbox"/> 406. Diğer katlar <input type="checkbox"/> 407. Diğer katlar <input type="checkbox"/> 408. Diğer katlar <input type="checkbox"/> 409. Diğer katlar <input type="checkbox"/> 410. Diğer katlar <input type="checkbox"/> 411. Diğer katlar <input type="checkbox"/> 412. Diğer katlar <input type="checkbox"/> 413. Diğer katlar <input type="checkbox"/> 414. Diğer katlar <input type="checkbox"/> 415. Diğer katlar <input type="checkbox"/> 416. Diğer katlar <input type="checkbox"/> 417. Diğer katlar <input type="checkbox"/> 418. Diğer katlar <input type="checkbox"/> 419. Diğer katlar <input type="checkbox"/> 420. Diğer katlar <input type="checkbox"/> 421. Diğer katlar <input type="checkbox"/> 422. Diğer katlar <input type="checkbox"/> 423. Diğer katlar <input type="checkbox"/> 424. Diğer katlar <input type="checkbox"/> 425. Diğer katlar <input type="checkbox"/> 426. Diğer katlar <input type="checkbox"/> 427. Diğer katlar <input type="checkbox"/> 428. Diğer katlar <input type="checkbox"/> 429. Diğer katlar <input type="checkbox"/> 430. Diğer katlar <input type="checkbox"/> 431. Diğer katlar <input type="checkbox"/> 432. Diğer katlar <input type="checkbox"/> 433. Diğer katlar <input type="checkbox"/> 434. Diğer katlar <input type="checkbox"/> 435. Diğer katlar <input type="checkbox"/> 436. Diğer katlar <input type="checkbox"/> 437. Diğer katlar <input type="checkbox"/> 438. Diğer katlar <input type="checkbox"/> 439. Diğer katlar <input type="checkbox"/> 440. Diğer katlar <input type="checkbox"/> 441. Diğer katlar <input type="checkbox"/> 442. Diğer katlar <input type="checkbox"/> 443. Diğer katlar <input type="checkbox"/> 444. Diğer katlar <input type="checkbox"/> 445. Diğer katlar <input type="checkbox"/> 446. Diğer katlar <input type="checkbox"/> 447. Diğer katlar <input type="checkbox"/> 448. Diğer katlar <input type="checkbox"/> 449. Diğer katlar <input type="checkbox"/> 450. Diğer katlar <input type="checkbox"/> 451. Diğer katlar <input type="checkbox"/> 452. Diğer katlar <input type="checkbox"/> 453. Diğer katlar <input type="checkbox"/> 454. Diğer katlar <input type="checkbox"/> 455. Diğer katlar <input type="checkbox"/> 456. Diğer katlar <input type="checkbox"/> 457. Diğer katlar <input type="checkbox"/> 458. Diğer katlar <input type="checkbox"/> 459. Diğer katlar <input type="checkbox"/> 460. Diğer katlar <input type="checkbox"/> 461. Diğer katlar <input type="checkbox"/> 462. Diğer katlar <input type="checkbox"/> 463. Diğer katlar <input type="checkbox"/> 464. Diğer katlar <input type="checkbox"/> 465. Diğer katlar <input type="checkbox"/> 466. Diğer katlar <input type="checkbox"/> 467. Diğer katlar <input type="checkbox"/> 468. Diğer katlar <input type="checkbox"/> 469. Diğer katlar <input type="checkbox"/> 470. Diğer katlar <input type="checkbox"/> 471. Diğer katlar <input type="checkbox"/> 472. Diğer katlar <input type="checkbox"/> 473. Diğer katlar <input type="checkbox"/> 474. Diğer katlar <input type="checkbox"/> 475. Diğer katlar <input type="checkbox"/> 476. Diğer katlar <input type="checkbox"/> 477. Diğer katlar <input type="checkbox"/> 478. Diğer katlar <input type="checkbox"/> 479. Diğer katlar <input type="checkbox"/> 480. Diğer katlar <input type="checkbox"/> 481. Diğer katlar <input type="checkbox"/> 482. Diğer katlar <input type="checkbox"/> 483. Diğer katlar <input type="checkbox"/> 484. Diğer katlar <input type="checkbox"/> 485. Diğer katlar <input type="checkbox"/> 486. Diğer katlar <input type="checkbox"/> 487. Diğer katlar <input type="checkbox"/> 488. Diğer katlar <input type="checkbox"/> 489. Diğer katlar <input type="checkbox"/> 490. Diğer katlar <input type="checkbox"/> 491. Diğer katlar <input type="checkbox"/> 492. Diğer katlar <input type="checkbox"/> 493. Diğer katlar <input type="checkbox"/> 494. Diğer katlar <input type="checkbox"/> 495. Diğer katlar <input type="checkbox"/> 496. Diğer katlar <input type="checkbox"/> 497. Diğer katlar <input type="checkbox"/> 498. Diğer katlar <input type="checkbox"/> 499. Diğer katlar <input type="checkbox"/> 500. Diğer katlar <input type="checkbox"/> 501. Diğer katlar <input type="checkbox"/> 502. Diğer katlar <input type="checkbox"/> 503. Diğer katlar <input type="checkbox"/> 504. Diğer katlar <input type="checkbox"/> 505. Diğer katlar <input type="checkbox"/> 506. Diğer katlar <input type="checkbox"/> 507. Diğer katlar <input type="checkbox"/> 508. Diğer katlar <input type="checkbox"/> 509. Diğer katlar <input type="checkbox"/> 510. Diğer katlar <input type="checkbox"/> 511. Diğer katlar <input type="checkbox"/> 512. Diğer katlar <input type="checkbox"/> 513. Diğer katlar <input type="checkbox"/> 514. Diğer katlar <input type="checkbox"/> 515. Diğer katlar <input type="checkbox"/> 516. Diğer katlar <input type="checkbox"/> 517. Diğer katlar <input type="checkbox"/> 518. Diğer katlar <input type="checkbox"/> 519. Diğer katlar <input type="checkbox"/> 520. Diğer katlar <input type="checkbox"/> 521. Diğer katlar <input type="checkbox"/> 522. Diğer katlar <input type="checkbox"/> 523. Diğer katlar <input type="checkbox"/> 524. Diğer katlar <input type="checkbox"/> 525. Diğer katlar <input type="checkbox"/> 526. Diğer katlar <input type="checkbox"/> 527. Diğer katlar <input type="checkbox"/> 528. Diğer katlar <input type="checkbox"/> 529. Diğer katlar <input type="checkbox"/> 530. Diğer katlar <input type="checkbox"/> 531. Diğer katlar <input type="checkbox"/> 532. Diğer katlar <input type="checkbox"/> 533. Diğer katlar <input type="checkbox"/> 534. Diğer katlar <input type="checkbox"/> 535. Diğer katlar <input type="checkbox"/> 536. Diğer katlar <input type="checkbox"/> 537. Diğer katlar <input type="checkbox"/> 538. Diğer katlar <input type="checkbox"/> 539. Diğer katlar <input type="checkbox"/> 540. Diğer katlar <input type="checkbox"/> 541. Diğer katlar <input type="checkbox"/> 542. Diğer katlar <input type="checkbox"/> 543. Diğer katlar <input type="checkbox"/> 544. Diğer katlar <input type="checkbox"/> 545. Diğer katlar <input type="checkbox"/> 546. Diğer katlar <input type="checkbox"/> 547. Diğer katlar <input type="checkbox"/> 548. Diğer katlar <input type="checkbox"/> 549. Diğer katlar <input type="checkbox"/> 550. Diğer katlar <input type="checkbox"/> 551. Diğer katlar <input type="checkbox"/> 552. Diğer katlar <input type="checkbox"/> 553. Diğer katlar <input type="checkbox"/> 554. Diğer katlar <input type="checkbox"/> 555. Diğer katlar <input type="checkbox"/> 556. Diğer katlar <input type="checkbox"/> 557. Diğer katlar <input type="checkbox"/> 558. Diğer katlar <input type="checkbox"/> 559. Diğer katlar <input type="checkbox"/> 560. Diğer katlar <input type="checkbox"/> 561. Diğer katlar <input type="checkbox"/> 562. Diğer katlar <input type="checkbox"/> 563. Diğer katlar <input type="checkbox"/> 564. Diğer katlar <input type="checkbox"/> 565. Diğer katlar <input type="checkbox"/> 566. Diğer katlar <input type="checkbox"/> 567. Diğer katlar <input type="checkbox"/> 568. Diğer katlar <input type="checkbox"/> 569. Diğer katlar <input type="checkbox"/> 570. Diğer katlar <input type="checkbox"/> 571. Diğer katlar <input type="checkbox"/> 572. Diğer katlar <input type="checkbox"/> 573. Diğer katlar <input type="checkbox"/> 574. Diğer katlar <input type="checkbox"/> 575. Diğer katlar <input type="checkbox"/> 576. Diğer katlar <input type="checkbox"/> 577. Diğer katlar <input type="checkbox"/> 578. Diğer katlar <input type="checkbox"/> 579. Diğer katlar <input type="checkbox"/> 580. Diğer katlar <input type="checkbox"/> 581. Diğer katlar <input type="checkbox"/> 582. Diğer katlar <input type="checkbox"/> 583. Diğer katlar <input type="checkbox"/> 584. Diğer katlar <input type="checkbox"/> 585. Diğer katlar <input type="checkbox"/> 586. Diğer katlar <input type="checkbox"/> 587. Diğer katlar <input type="checkbox"/> 588. Diğer katlar <input type="checkbox"/> 589. Diğer katlar <input type="checkbox"/> 590. Diğer katlar <input type="checkbox"/> 591. Diğer katlar <input type="checkbox"/> 592. Diğer katlar <input type="checkbox"/> 593. Diğer katlar <input type="checkbox"/> 594. Diğer katlar <input type="checkbox"/> 595. Diğer katlar <input type="checkbox"/> 596. Diğer katlar <input type="checkbox"/> 597. Diğer katlar <input type="checkbox"/> 598. Diğer katlar <input type="checkbox"/> 599. Diğer katlar <input type="checkbox"/> 600. Diğer katlar <input type="checkbox"/> 601. Diğer katlar <input type="checkbox"/> 602. Diğer katlar <input type="checkbox"/> 603. Diğer katlar <input type="checkbox"/> 604. Diğer katlar <input type="checkbox"/> 605. Diğer katlar <input type="checkbox"/> 606. Diğer katlar <input type="checkbox"/> 607. Diğer katlar <input type="checkbox"/> 608. Diğer katlar <input type="checkbox"/> 609. Diğer katlar <input type="checkbox"/> 610. Diğer katlar <input type="checkbox"/> 611. Diğer katlar <input type="checkbox"/> 612. Diğer katlar <input type="checkbox"/> 613. Diğer katlar <input type="checkbox"/> 614. Diğer katlar <input type="checkbox"/> 615. Diğer katlar <input type="checkbox"/> 616. Diğer katlar <input type="checkbox"/> 617. Diğer katlar <input type="checkbox"/> 618. Diğer katlar <input type="checkbox"/> 619. Diğer katlar <input type="checkbox"/> 620. Diğer katlar <input type="checkbox"/> 621. Diğer katlar <input type="checkbox"/> 622. Diğer katlar <input type="checkbox"/> 623. Diğer katlar <input type="checkbox"/> 624. Diğer katlar <input type="checkbox"/> 625. Diğer katlar <input type="checkbox"/> 626. Diğer katlar <input type="checkbox"/> 627. Diğer katlar <input type="checkbox"/> 628. Diğer katlar <input type="checkbox"/> 629. Diğer katlar <input type="checkbox"/> 630. Diğer katlar <input type="checkbox"/> 631. Diğer katlar <input type="checkbox"/> 632. Diğer katlar <input type="checkbox"/> 633. Diğer katlar <input type="checkbox"/> 634. Diğer katlar <input type="checkbox"/> 635. Diğer katlar <input type="checkbox"/> 636. Diğer katlar <input type="checkbox"/> 637. Diğer katlar <input type="checkbox"/> 638. Diğer katlar <input type="checkbox"/> 639. Diğer katlar <input type="checkbox"/> 640. Diğer katlar <input type="checkbox"/> 641. Diğer katlar <input type="checkbox"/> 642. Diğer katlar <input type="checkbox"/> 643. Diğer katlar <input type="checkbox"/> 644. Diğer katlar <input type="checkbox"/> 645. Diğer katlar <input type="checkbox"/> 646. Diğer katlar <input type="checkbox"/> 647. Diğer katlar <input type="checkbox"/> 648. Diğer katlar <input type="checkbox"/> 649. Diğer katlar <input type="checkbox"/> 650. Diğer katlar <input type="checkbox"/> 651. Diğer katlar <input type="checkbox"/> 652. Diğer katlar <input type="checkbox"/> 653. Diğer katlar <input type="checkbox"/> 654. Diğer katlar <input type="checkbox"/> 655. Diğer katlar <input type="checkbox"/> 656. Diğer katlar <input type="checkbox"/> 657. Diğer katlar <input type="checkbox"/> 658. Diğer katlar <input type="checkbox"/> 659. Diğer katlar <input type="checkbox"/> 660. Diğer katlar <input type="checkbox"/> 661. Diğer katlar <input type="checkbox"/> 662. Diğer katlar <input type="checkbox"/> 663. Diğer katlar <input type="checkbox"/> 664. Diğer katlar <input type="checkbox"/> 665. Diğer katlar <input type="checkbox"/> 666. Diğer katlar <input type="checkbox"/> 667. Diğer katlar <input type="checkbox"/> 668. Diğer katlar <input type="checkbox"/> 669. Diğer katlar <input type="checkbox"/> 670. Diğer katlar <input type="checkbox"/> 671. Diğer katlar <input type="checkbox"/> 672. Diğer katlar <input type="checkbox"/> 673. Diğer katlar <input type="checkbox"/> 674. Diğer katlar <input type="checkbox"/> 675. Diğer katlar <input type="checkbox"/> 676. Diğer katlar <input type="checkbox"/> 677. Diğer katlar <input type="checkbox"/> 678. Diğer katlar <input type="checkbox"/> 679. Diğer katlar <input type="checkbox"/> 680. Diğer katlar <input type="checkbox"/> 681. Diğer katlar <input type="checkbox"/> 682. Diğer katlar <input type="checkbox"/> 683. Diğer katlar <input type="checkbox"/> 684. Diğer katlar <input type="checkbox"/> 685. Diğer katlar <input type="checkbox"/> 686. Diğer katlar <input type="checkbox"/> 687. Diğer katlar <input type="checkbox"/> 688. Diğer katlar <input type="checkbox"/> 689. Diğer katlar <input type="checkbox"/> 690. Diğer katlar <input type="checkbox"/> 691. Diğer katlar <input type="checkbox"/> 692. Diğer katlar <input type="checkbox"/> 693. Diğer katlar <input type="checkbox"/> 694. Diğer katlar <input type="checkbox"/> 695. Diğer katlar <input type="checkbox"/> 696. Diğer katlar <input type="checkbox"/> 697. Diğer katlar <input type="checkbox"/> 698. Diğer katlar <input type="checkbox"/> 699. Diğer katlar <input type="checkbox"/> 700. Diğer katlar <input type="checkbox"/> 701. Diğer katlar <input type="checkbox"/> 702. Diğer katlar <input type="checkbox"/> 703. Diğer katlar <input type="checkbox"/> 704. Diğer katlar <input type="checkbox"/> 705. Diğer katlar <input type="checkbox"/> 706. Diğer katlar <input type="checkbox"/> 707. Diğer katlar <input type="checkbox"/> 708. Diğer katlar <input type="checkbox"/> 709. Diğer katlar																											



**YAPI KULLANMA İZİN BELGESİ** 528079

1. Başvuru Yapan Kurum: <b>ŞEHİTKAMİL BELEDİYESİ</b>		2. Başvuru Yapanın Adı: <b>GAZİANTEP</b>		3. Başvuru Yapanın Adres: <b>ŞEHİTKAMİL</b>		4. Başvuru Yapanın No: <b>150</b>		5. Başvuru Tarihi: <b>06.11.2009</b>		6. Başvuru No: <b>150</b>	
7. Başvuru Yapanın Adres: <b>GAZİANTEP</b>		8. Başvuru Yapanın Adres: <b>ŞEHİTKAMİL</b>		9. Başvuru Yapanın Adres: <b>ŞEHİTKAMİL BELEDİYESİ</b>		10. Başvuru Yapanın Adres: <b>ŞEHİTKAMİL BELEDİYESİ</b>		11. Başvuru Yapanın Adres: <b>ŞEHİTKAMİL BELEDİYESİ</b>		12. Başvuru Yapanın Adres: <b>ŞEHİTKAMİL BELEDİYESİ</b>	
13. Başvuru Yapanın Adres: <b>ŞEHİTKAMİL BELEDİYESİ</b>		14. Başvuru Yapanın Adres: <b>ŞEHİTKAMİL BELEDİYESİ</b>		15. Başvuru Yapanın Adres: <b>ŞEHİTKAMİL BELEDİYESİ</b>		16. Başvuru Yapanın Adres: <b>ŞEHİTKAMİL BELEDİYESİ</b>		17. Başvuru Yapanın Adres: <b>ŞEHİTKAMİL BELEDİYESİ</b>		18. Başvuru Yapanın Adres: <b>ŞEHİTKAMİL BELEDİYESİ</b>	
19. Başvuru Yapanın Adres: <b>ŞEHİTKAMİL BELEDİYESİ</b>		20. Başvuru Yapanın Adres: <b>ŞEHİTKAMİL BELEDİYESİ</b>		21. Başvuru Yapanın Adres: <b>ŞEHİTKAMİL BELEDİYESİ</b>		22. Başvuru Yapanın Adres: <b>ŞEHİTKAMİL BELEDİYESİ</b>		23. Başvuru Yapanın Adres: <b>ŞEHİTKAMİL BELEDİYESİ</b>		24. Başvuru Yapanın Adres: <b>ŞEHİTKAMİL BELEDİYESİ</b>	
25. Başvuru Yapanın Adres: <b>ŞEHİTKAMİL BELEDİYESİ</b>		26. Başvuru Yapanın Adres: <b>ŞEHİTKAMİL BELEDİYESİ</b>		27. Başvuru Yapanın Adres: <b>ŞEHİTKAMİL BELEDİYESİ</b>		28. Başvuru Yapanın Adres: <b>ŞEHİTKAMİL BELEDİYESİ</b>		29. Başvuru Yapanın Adres: <b>ŞEHİTKAMİL BELEDİYESİ</b>		30. Başvuru Yapanın Adres: <b>ŞEHİTKAMİL BELEDİYESİ</b>	

31. Adres: <b>GAZİANTEP BÜYÜKŞEHİR BELEDİYESİ</b>		32. Adres: <b>AKFEN GAYRİMENKUL YATIRIM ORTAKLIĞI A.Ş.</b>		33. Adres: <b>AKFEN GAYRİMENKUL YATIRIM ORTAKLIĞI A.Ş.</b>	
34. Adres: <b>GAZİANTEP BÜYÜKŞEHİR BELEDİYESİ</b>		35. Adres: <b>GAZİANTEP BÜYÜKŞEHİR BELEDİYESİ</b>		36. Adres: <b>GAZİANTEP BÜYÜKŞEHİR BELEDİYESİ</b>	
37. Adres: <b>GAZİANTEP BÜYÜKŞEHİR BELEDİYESİ</b>		38. Adres: <b>GAZİANTEP BÜYÜKŞEHİR BELEDİYESİ</b>		39. Adres: <b>GAZİANTEP BÜYÜKŞEHİR BELEDİYESİ</b>	
40. Adres: <b>GAZİANTEP BÜYÜKŞEHİR BELEDİYESİ</b>		41. Adres: <b>GAZİANTEP BÜYÜKŞEHİR BELEDİYESİ</b>		42. Adres: <b>GAZİANTEP BÜYÜKŞEHİR BELEDİYESİ</b>	
43. Adres: <b>GAZİANTEP BÜYÜKŞEHİR BELEDİYESİ</b>		44. Adres: <b>GAZİANTEP BÜYÜKŞEHİR BELEDİYESİ</b>		45. Adres: <b>GAZİANTEP BÜYÜKŞEHİR BELEDİYESİ</b>	
46. Adres: <b>GAZİANTEP BÜYÜKŞEHİR BELEDİYESİ</b>		47. Adres: <b>GAZİANTEP BÜYÜKŞEHİR BELEDİYESİ</b>		48. Adres: <b>GAZİANTEP BÜYÜKŞEHİR BELEDİYESİ</b>	
49. Adres: <b>GAZİANTEP BÜYÜKŞEHİR BELEDİYESİ</b>		50. Adres: <b>GAZİANTEP BÜYÜKŞEHİR BELEDİYESİ</b>		51. Adres: <b>GAZİANTEP BÜYÜKŞEHİR BELEDİYESİ</b>	
52. Adres: <b>GAZİANTEP BÜYÜKŞEHİR BELEDİYESİ</b>		53. Adres: <b>GAZİANTEP BÜYÜKŞEHİR BELEDİYESİ</b>		54. Adres: <b>GAZİANTEP BÜYÜKŞEHİR BELEDİYESİ</b>	
55. Adres: <b>GAZİANTEP BÜYÜKŞEHİR BELEDİYESİ</b>		56. Adres: <b>GAZİANTEP BÜYÜKŞEHİR BELEDİYESİ</b>		57. Adres: <b>GAZİANTEP BÜYÜKŞEHİR BELEDİYESİ</b>	
58. Adres: <b>GAZİANTEP BÜYÜKŞEHİR BELEDİYESİ</b>		59. Adres: <b>GAZİANTEP BÜYÜKŞEHİR BELEDİYESİ</b>		60. Adres: <b>GAZİANTEP BÜYÜKŞEHİR BELEDİYESİ</b>	

61. Başvuru Yapanın Adres: <b>GAZİANTEP BÜYÜKŞEHİR BELEDİYESİ</b>		62. Başvuru Yapanın Adres: <b>GAZİANTEP BÜYÜKŞEHİR BELEDİYESİ</b>		63. Başvuru Yapanın Adres: <b>GAZİANTEP BÜYÜKŞEHİR BELEDİYESİ</b>		64. Başvuru Yapanın Adres: <b>GAZİANTEP BÜYÜKŞEHİR BELEDİYESİ</b>		65. Başvuru Yapanın Adres: <b>GAZİANTEP BÜYÜKŞEHİR BELEDİYESİ</b>		66. Başvuru Yapanın Adres: <b>GAZİANTEP BÜYÜKŞEHİR BELEDİYESİ</b>	
67. Başvuru Yapanın Adres: <b>GAZİANTEP BÜYÜKŞEHİR BELEDİYESİ</b>		68. Başvuru Yapanın Adres: <b>GAZİANTEP BÜYÜKŞEHİR BELEDİYESİ</b>		69. Başvuru Yapanın Adres: <b>GAZİANTEP BÜYÜKŞEHİR BELEDİYESİ</b>		70. Başvuru Yapanın Adres: <b>GAZİANTEP BÜYÜKŞEHİR BELEDİYESİ</b>		71. Başvuru Yapanın Adres: <b>GAZİANTEP BÜYÜKŞEHİR BELEDİYESİ</b>		72. Başvuru Yapanın Adres: <b>GAZİANTEP BÜYÜKŞEHİR BELEDİYESİ</b>	
73. Başvuru Yapanın Adres: <b>GAZİANTEP BÜYÜKŞEHİR BELEDİYESİ</b>		74. Başvuru Yapanın Adres: <b>GAZİANTEP BÜYÜKŞEHİR BELEDİYESİ</b>		75. Başvuru Yapanın Adres: <b>GAZİANTEP BÜYÜKŞEHİR BELEDİYESİ</b>		76. Başvuru Yapanın Adres: <b>GAZİANTEP BÜYÜKŞEHİR BELEDİYESİ</b>		77. Başvuru Yapanın Adres: <b>GAZİANTEP BÜYÜKŞEHİR BELEDİYESİ</b>		78. Başvuru Yapanın Adres: <b>GAZİANTEP BÜYÜKŞEHİR BELEDİYESİ</b>	
79. Başvuru Yapanın Adres: <b>GAZİANTEP BÜYÜKŞEHİR BELEDİYESİ</b>		80. Başvuru Yapanın Adres: <b>GAZİANTEP BÜYÜKŞEHİR BELEDİYESİ</b>		81. Başvuru Yapanın Adres: <b>GAZİANTEP BÜYÜKŞEHİR BELEDİYESİ</b>		82. Başvuru Yapanın Adres: <b>GAZİANTEP BÜYÜKŞEHİR BELEDİYESİ</b>		83. Başvuru Yapanın Adres: <b>GAZİANTEP BÜYÜKŞEHİR BELEDİYESİ</b>		84. Başvuru Yapanın Adres: <b>GAZİANTEP BÜYÜKŞEHİR BELEDİYESİ</b>	
85. Başvuru Yapanın Adres: <b>GAZİANTEP BÜYÜKŞEHİR BELEDİYESİ</b>		86. Başvuru Yapanın Adres: <b>GAZİANTEP BÜYÜKŞEHİR BELEDİYESİ</b>		87. Başvuru Yapanın Adres: <b>GAZİANTEP BÜYÜKŞEHİR BELEDİYESİ</b>		88. Başvuru Yapanın Adres: <b>GAZİANTEP BÜYÜKŞEHİR BELEDİYESİ</b>		89. Başvuru Yapanın Adres: <b>GAZİANTEP BÜYÜKŞEHİR BELEDİYESİ</b>		90. Başvuru Yapanın Adres: <b>GAZİANTEP BÜYÜKŞEHİR BELEDİYESİ</b>	

91. Başvuru Yapanın Adres: <b>GAZİANTEP BÜYÜKŞEHİR BELEDİYESİ</b>		92. Başvuru Yapanın Adres: <b>GAZİANTEP BÜYÜKŞEHİR BELEDİYESİ</b>		93. Başvuru Yapanın Adres: <b>GAZİANTEP BÜYÜKŞEHİR BELEDİYESİ</b>		94. Başvuru Yapanın Adres: <b>GAZİANTEP BÜYÜKŞEHİR BELEDİYESİ</b>		95. Başvuru Yapanın Adres: <b>GAZİANTEP BÜYÜKŞEHİR BELEDİYESİ</b>		96. Başvuru Yapanın Adres: <b>GAZİANTEP BÜYÜKŞEHİR BELEDİYESİ</b>	
97. Başvuru Yapanın Adres: <b>GAZİANTEP BÜYÜKŞEHİR BELEDİYESİ</b>		98. Başvuru Yapanın Adres: <b>GAZİANTEP BÜYÜKŞEHİR BELEDİYESİ</b>		99. Başvuru Yapanın Adres: <b>GAZİANTEP BÜYÜKŞEHİR BELEDİYESİ</b>		100. Başvuru Yapanın Adres: <b>GAZİANTEP BÜYÜKŞEHİR BELEDİYESİ</b>		101. Başvuru Yapanın Adres: <b>GAZİANTEP BÜYÜKŞEHİR BELEDİYESİ</b>		102. Başvuru Yapanın Adres: <b>GAZİANTEP BÜYÜKŞEHİR BELEDİYESİ</b>	
103. Başvuru Yapanın Adres: <b>GAZİANTEP BÜYÜKŞEHİR BELEDİYESİ</b>		104. Başvuru Yapanın Adres: <b>GAZİANTEP BÜYÜKŞEHİR BELEDİYESİ</b>		105. Başvuru Yapanın Adres: <b>GAZİANTEP BÜYÜKŞEHİR BELEDİYESİ</b>		106. Başvuru Yapanın Adres: <b>GAZİANTEP BÜYÜKŞEHİR BELEDİYESİ</b>		107. Başvuru Yapanın Adres: <b>GAZİANTEP BÜYÜKŞEHİR BELEDİYESİ</b>		108. Başvuru Yapanın Adres: <b>GAZİANTEP BÜYÜKŞEHİR BELEDİYESİ</b>	
109. Başvuru Yapanın Adres: <b>GAZİANTEP BÜYÜKŞEHİR BELEDİYESİ</b>		110. Başvuru Yapanın Adres: <b>GAZİANTEP BÜYÜKŞEHİR BELEDİYESİ</b>		111. Başvuru Yapanın Adres: <b>GAZİANTEP BÜYÜKŞEHİR BELEDİYESİ</b>		112. Başvuru Yapanın Adres: <b>GAZİANTEP BÜYÜKŞEHİR BELEDİYESİ</b>		113. Başvuru Yapanın Adres: <b>GAZİANTEP BÜYÜKŞEHİR BELEDİYESİ</b>		114. Başvuru Yapanın Adres: <b>GAZİANTEP BÜYÜKŞEHİR BELEDİYESİ</b>	
115. Başvuru Yapanın Adres: <b>GAZİANTEP BÜYÜKŞEHİR BELEDİYESİ</b>		116. Başvuru Yapanın Adres: <b>GAZİANTEP BÜYÜKŞEHİR BELEDİYESİ</b>		117. Başvuru Yapanın Adres: <b>GAZİANTEP BÜYÜKŞEHİR BELEDİYESİ</b>		118. Başvuru Yapanın Adres: <b>GAZİANTEP BÜYÜKŞEHİR BELEDİYESİ</b>		119. Başvuru Yapanın Adres: <b>GAZİANTEP BÜYÜKŞEHİR BELEDİYESİ</b>		120. Başvuru Yapanın Adres: <b>GAZİANTEP BÜYÜKŞEHİR BELEDİYESİ</b>	

Yapının kasımsız kullanılması mümkün olan kasımlarına Kararı Kullanma İzin Belgesi düzenlenmiş olduğu, bu bülmeden hizmet veren ortak kullanım alanlarının tamamlanması ve kullanılabilir olması şarttır. Kullanma İzin Belgesi düzenlenmeyen yapılar ve/veya başlangıç bülmenleri alabilir, su, kanalizasyon, haberleşme, doğalgaz vb. hizmetlerinden faydalanamaz. Toprağına karşılık bedelinin karşılığında, yapının tamamını ortak alanları ile projesinde belirtilmeyen alanlar barınmaz olabilir. Başlangıç bülmenleri bağlı depolar, katmanlı, bağlı altyapı başlangıç bülmeni ile birlikte alabilir, su vb. hizmetlerinden faydalanabilir. Mekanik ve elektrik tesisatının inceleme ve denetimi yapılmak üzere aşağıda yazılı ..... adet daire, ..... adet sokak veya ..... adet diğer kullanımların tamamını bülmen bülmenlerinden faydalanabilir.

99. Daire sayısı		100. Parke olan daire sayısı		101. Bir dairenin yüzölçümü		TOPLAM	
1		2		3		4	
5		6		7		8	
9		10		11		12	
13		14		15		16	
17		18		19		20	
21		22		23		24	
25		26		27		28	
29		30		31		32	
33		34		35		36	
37		38		39		40	
41		42		43		44	
45		46		47		48	
49		50		51		52	
53		54		55		56	
57		58		59		60	
61		62		63		64	
65		66		67		68	
69		70		71		72	
73		74		75		76	
77		78		79		80	
81		82		83		84	
85		86		87		88	
89		90		91		92	
93		94		95		96	
97		98		99		100	
101		102		103		104	
105		106		107		108	
109		110		111		112	
113		114		115		116	
117		118		119		120	

\*Bu Rapor, 5070 sayılı "Elektronik İmza Kanunu" uyarınca imzalanmıştır. Doğruluğu, raporu hazırlayan değerlendirme kuruluşundan teyit edilebilir



T.C. ANKARA 28. NOTERLİĞİ  
KÜLTÜR VE TURİZM BAKANLIĞI  
25 HAZİRAN 2010  
Türkiye  
Nº 08883  
ORNEK

## TURİZM İŞLETMESİ BELGESİ

İŞLETMENİN

Adı : NOVOTEL GAZİANTEP- İBİS OTEL GAZİANTEP  
Sınıf ve Türü : 4 YILDIZLI OTEL-3 YILDIZLI OTEL  
Adresi : YAPRAK MAH. İSTASYON CAD. NO:78-80  
ŞEHİTKAMİLİ/GAZİANTEP  
Belge Sahibi : TAMARİS TURİZM A.Ş. GAZİANTEP ŞUBESİ  
Tarih ve Sayı : 22/06/2010 - 12453  
Çalışma Saatleri : GENELGESİNDE GÖSTERİLMİŞTİR  
Kapasite : 4 YILDIZLI OTEL: 86 ODA (2Y) + 2 BEDENSEL ENGELLİ ODASI  
(2Y) + 4 SUİT (2Y)- 184 YATAK, 84 KİŞİLİK 2. SINIF LOKANTA,  
145 KİŞİLİK ÇOK AMAÇLI SALON, (2 ADET), 145 KİŞİLİK  
KONFERANS SALONU, 40 KİŞİLİK ÇOK AMAÇLI SALON, AÇIK  
YÜZME HAVUZU, HAVUZ BAR, SNACK BAR, ALETLİ JİMNASTİK  
SALONU, SATIŞ ÜNİTESİ, 70 ARAÇLIK KAPALI OTOYERK

3 YILDIZLI OTEL: 173 ODA (2Y) + 4 BEDENSEL ENGELLİ ODASI  
(2Y)-354 YATAK, 75 KİŞİLİK 2. SINIF LOKANTA, LOBİ BAR, 60  
ARAÇLIK KAPALI OTOYERK



Nº 006384

ASLINA UYGUNDUR  
ANKARA 28. NOTERİ  
İMZA YETKİLİ MEMURU  
YUSUF YILDIRIM

Zeki CAN  
Bakan a.  
Genel Müdür V.

Bu belge 2634 Sayılı Turizmi Teşvik Kanunu uyarınca verilmiştir.

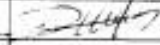
\*Bu Rapor, 5070 sayılı "Elektronik İmza Kanunu" uyarınca imzalanmıştır. Doğruluğu, raporu hazırlayan değerleme kuruluşundan teyit edilebilir

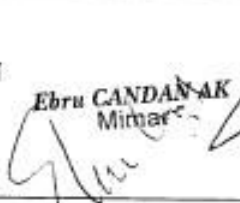
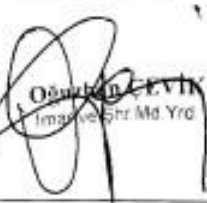
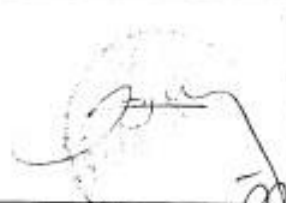
REV. NO.	TARİH	AÇIKLAMA			
		T.C. GAZİANTEP BÜYÜKŞEHİR BELEDİYESİ			
İŞİN ADI		OTEL			
		ÖLÇEK : 1/120 - 1/100			
PAFTA ADI	OTEL		ÇİZİM NO : 06.044-MA-30.04.07		
5020-2					
YÜKLENİCİ	AKFEN G.Y.O.				
İŞİ	ÖNVANI	ADI SOYADI	İMZA	TARİH	
MİMARİ	Y. MİMAR	SELEN KANSU		19.08.2007	
<b>BELEDİYE ONAYI</b> TASDİK OLUNMUŞTUR					
KONTROL		TASDİK EDEN	21.08.2008 21 ONAY		
 Asuman GÖREN Mimar		 Ebru CANDAN AK Mimar	 Oğuzhan EVRİK İmar ve Şhr. Md. Yrd.		

\*Bu Rapor, 5070 sayılı "Elektronik İmza Kanunu" uyarınca imzalanmıştır. Doğruluğu, raporu hazırlayan değerleme kuruluşundan teyit edilebilir

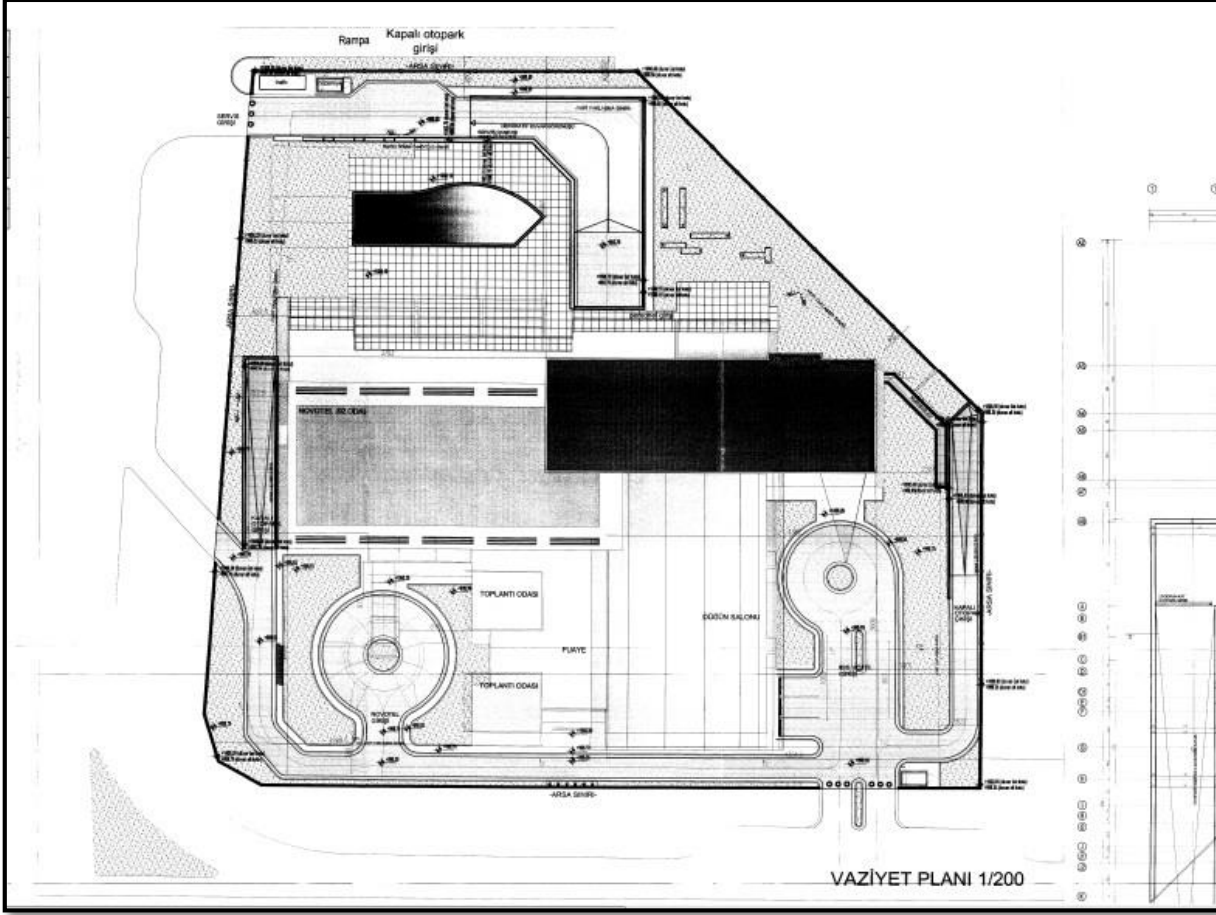

KATLAR	EMSALE ESAS TOPLAM İNŞAAT ALANI (m2)	TOPLAM İNŞAAT ALANI (m2)
2. BODRUM KAT	---	4115.04 M2
1. BODRUM KAT	---	4001.98 M2
ZEMİN KAT	2262.55 M2	2321.31 M2
1.2.3.4.5.6. KAT	6027.72 M2	6315.78 M2
7.8.9.10. KAT	1983.72 M2	2071.48 M2
TOPLAM	10273.99 M2	18825.59 M2

ARSA YÜZÖLÇÜMÜ	EMSALE KATSAYISI	KULLANILABİLİR EMSAL ALANI
6750 M2	1,80	12150 M2

KULLANILAN EMSAL ALANI 10273.99 M2 < 12150 M2

<b>SİĞİNAK HESABI</b>	
Gerekli sığınak alanı:	İNŞAAT ALANI/20
<b>İNŞAAT ALANI HESABI</b>	
TİCARET İNŞ. ALANI	18825.59 M2 / 20
GEREKLİ SİĞİNAK ALANI	941.23 m2
<b>TOPLAM</b>	<b>1032.20 m2 SİĞİNAK 2. BODRUM KATTA KARŞILANMIŞTIR.</b>
<b>OTOPARK HESABI</b>	

\*Bu Rapor, 5070 sayılı "Elektronik İmza Kanunu" uyarınca imzalanmıştır. Doğruluğu, raporu hazırlayan değerleme kuruluşundan teyit edilebilir

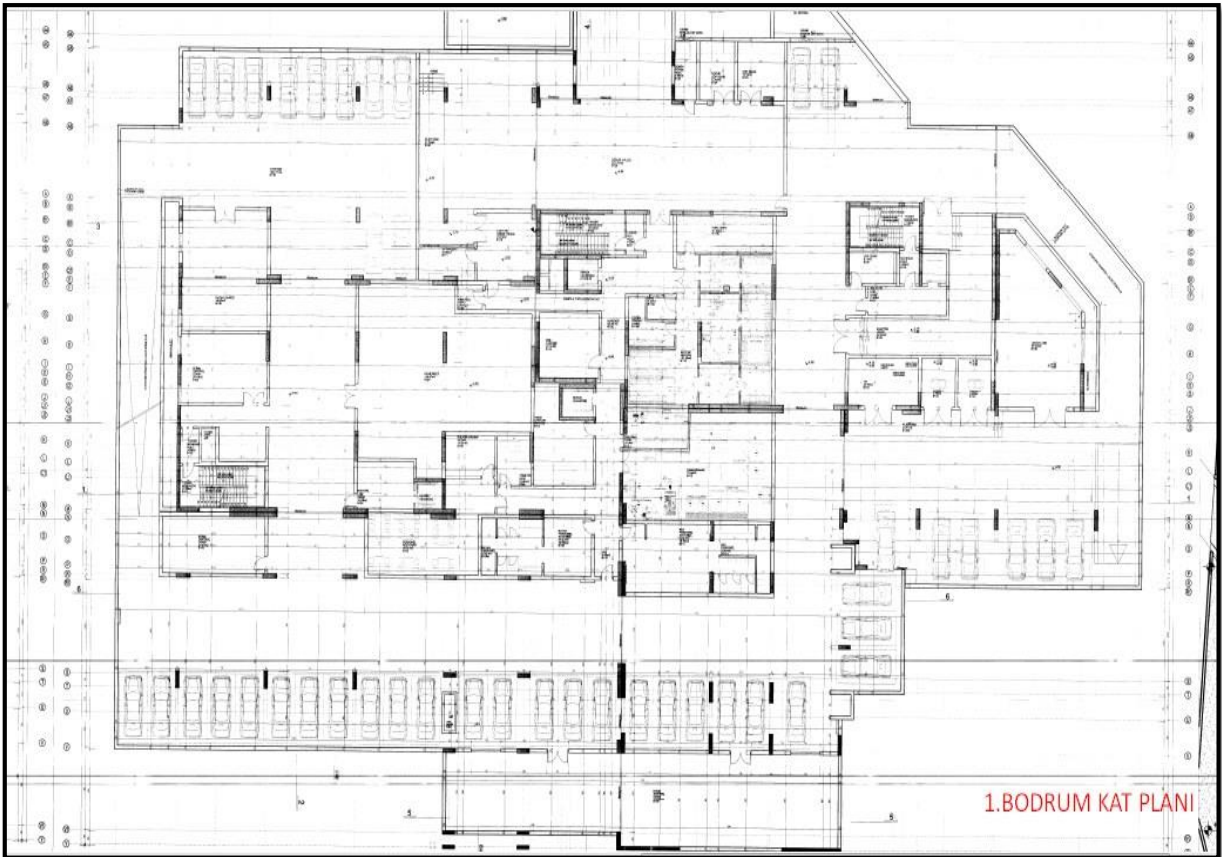
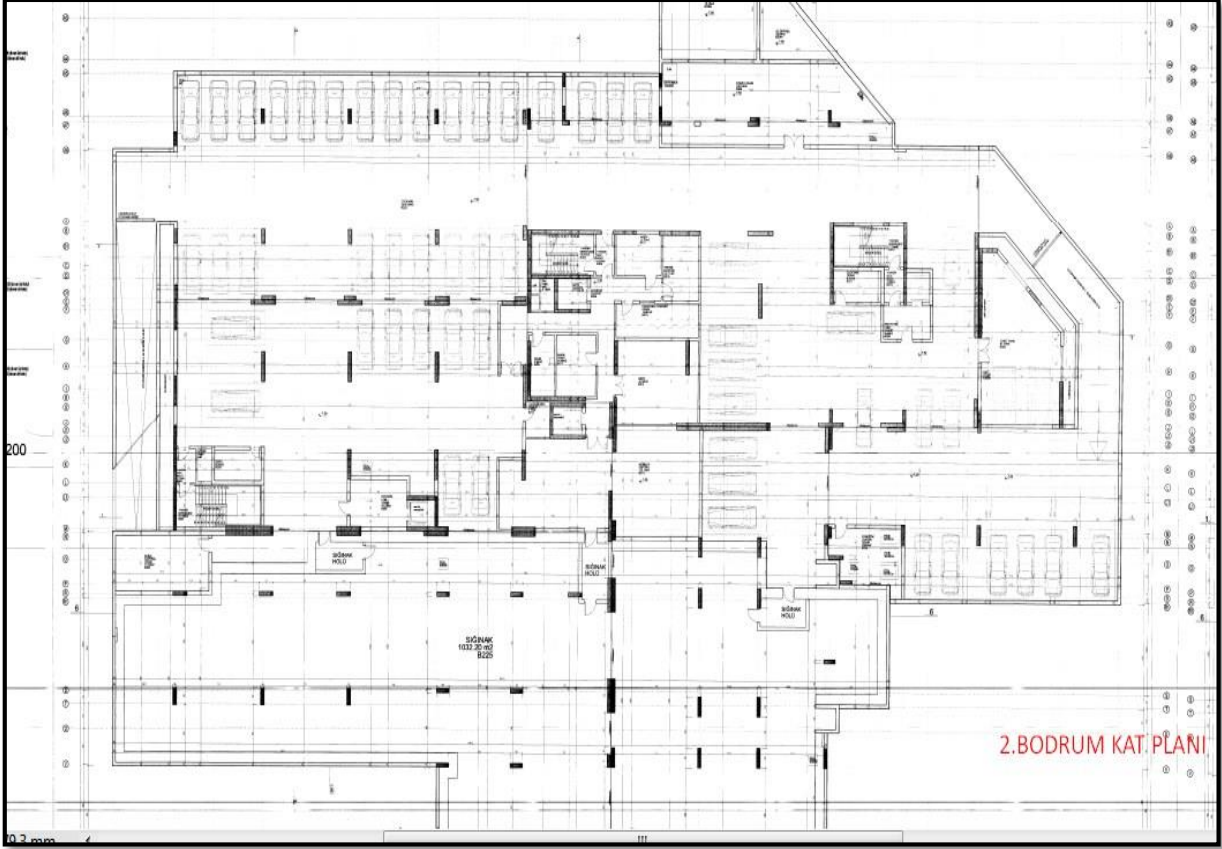

\*Bu Rapor, 5070 sayılı "Elektronik İmza Kanunu" uyarınca imzalanmıştır. Doğruluğu, raporu hazırlayan değerleme kuruluşundan teyit edilebilir

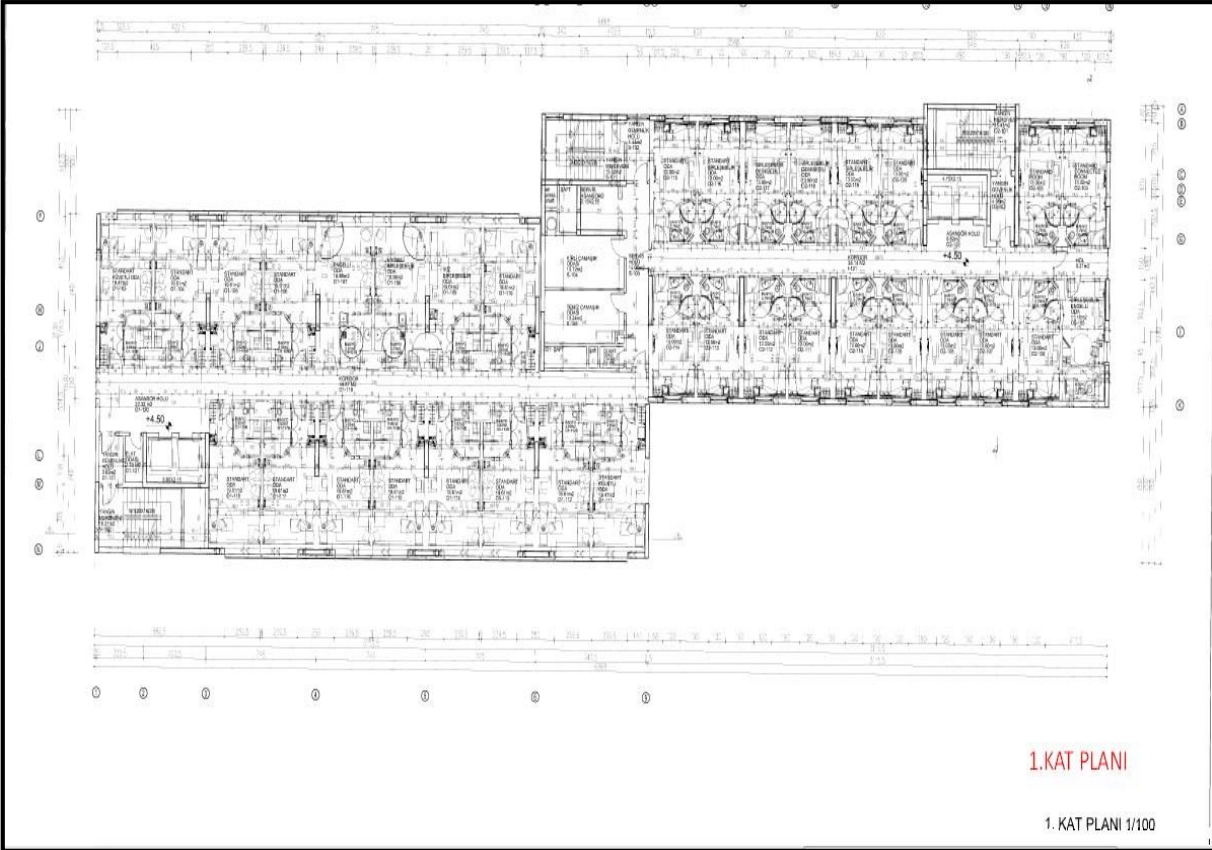
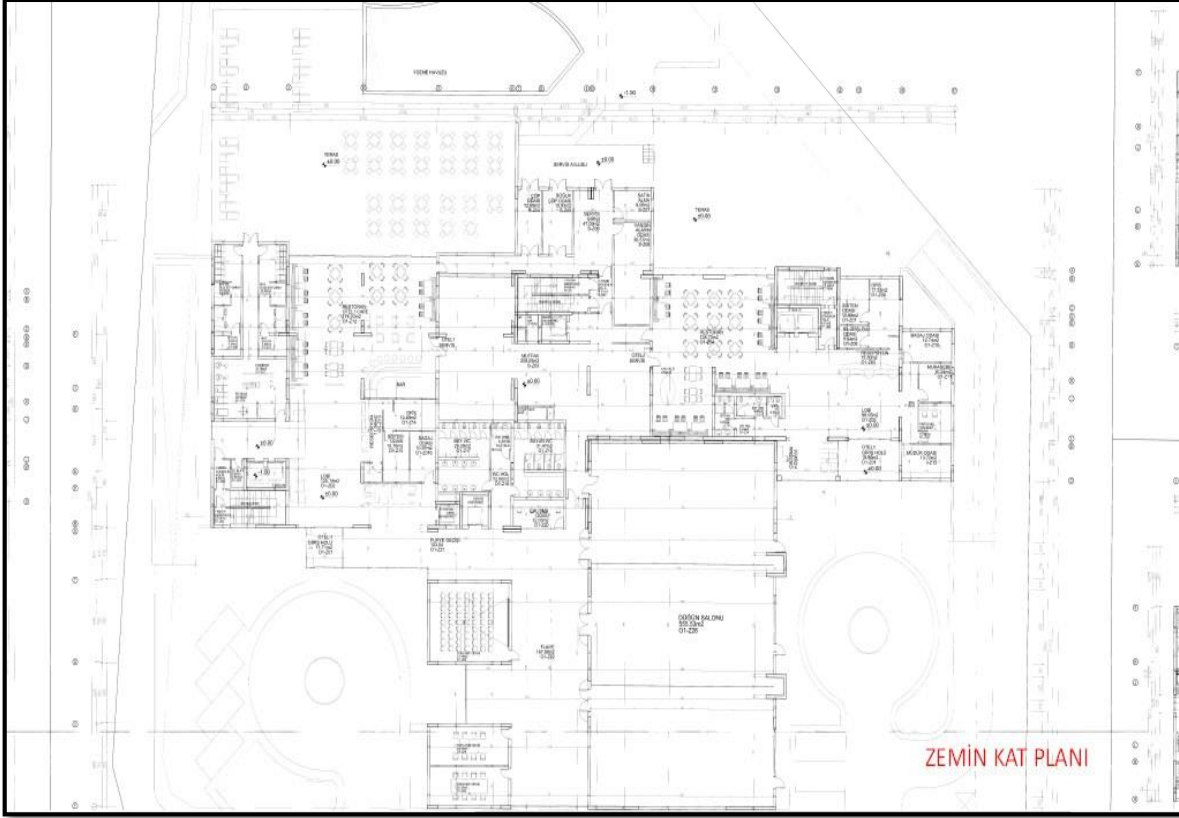

\*Bu Rapor, 5070 sayılı "Elektronik İmza Kanunu" uyarınca imzalanmıştır. Doğruluğu, raporu hazırlayan değerleme kuruluşundan teyit edilebilir

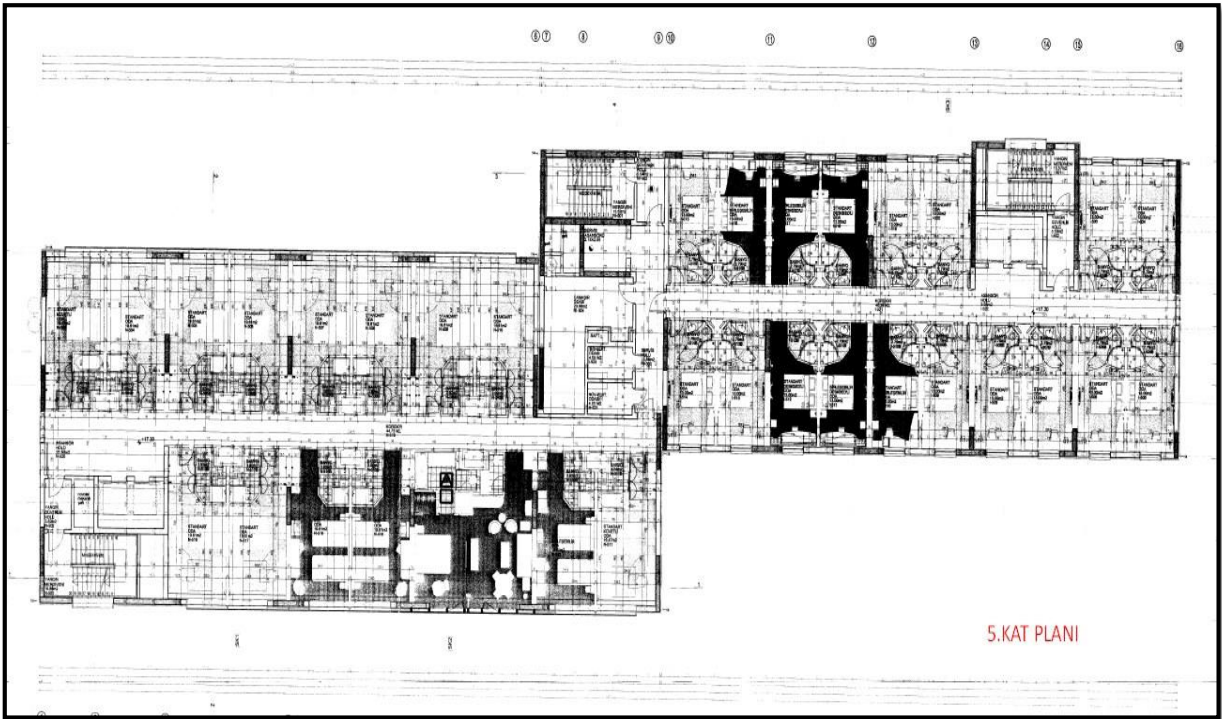
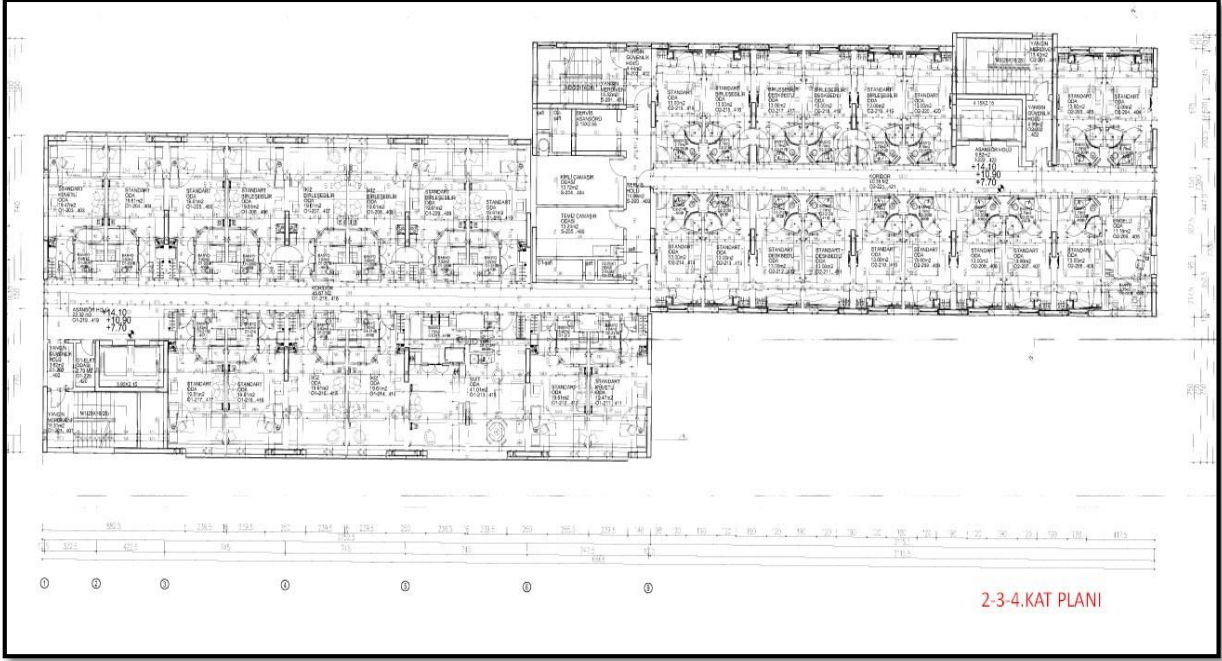

\*Bu Rapor, 5070 sayılı "Elektronik İmza Kanunu" uyarınca imzalanmıştır. Doğruluğu, raporu hazırlayan değerleme kuruluşundan teyit edilebilir

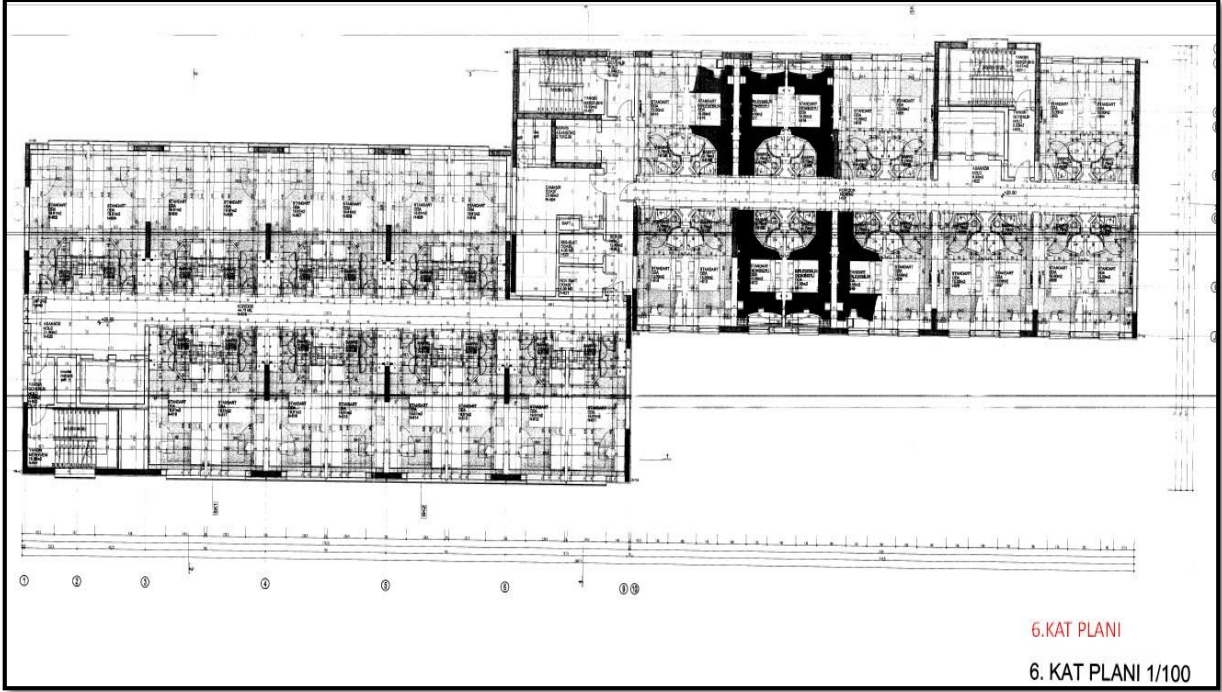

6.KAT PLANI

6. KAT PLANI 1/100

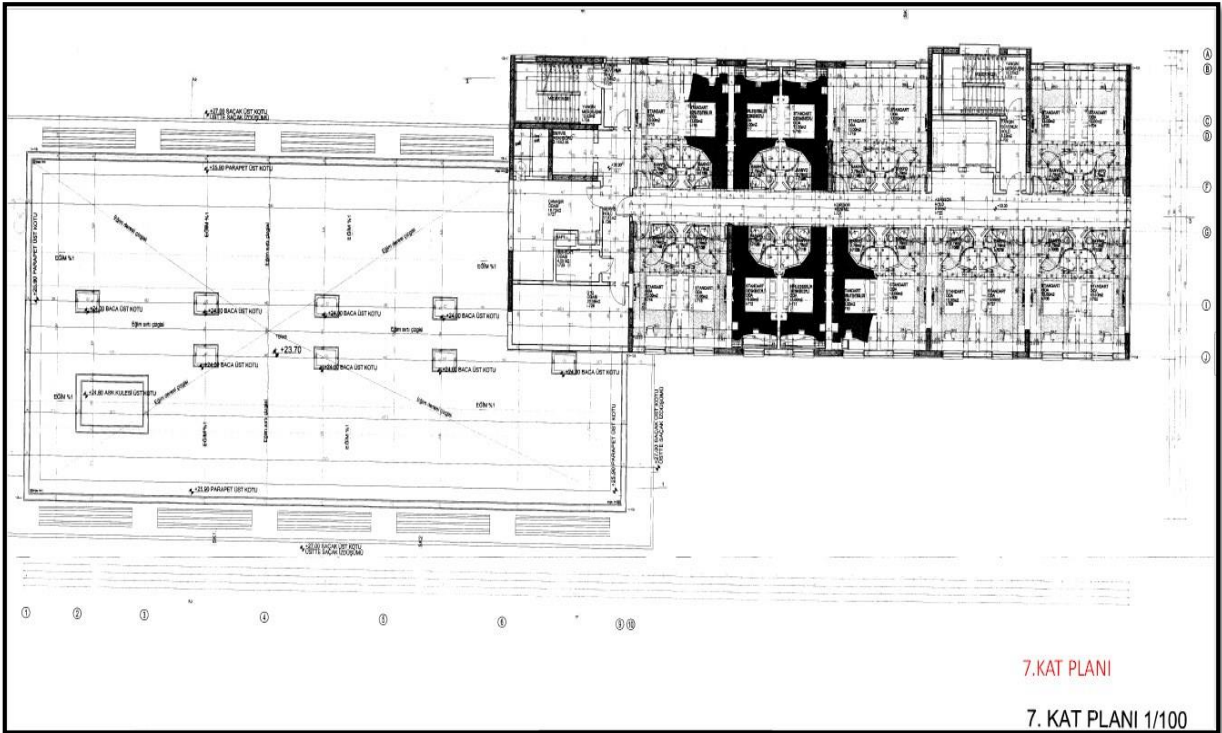

7.KAT PLANI

7. KAT PLANI 1/100

\*Bu Rapor, 5070 sayılı "Elektronik İmza Kanunu" uyarınca imzalanmıştır. Doğruluğu, raporu hazırlayan değerleme kuruluşundan teyit edilebilir

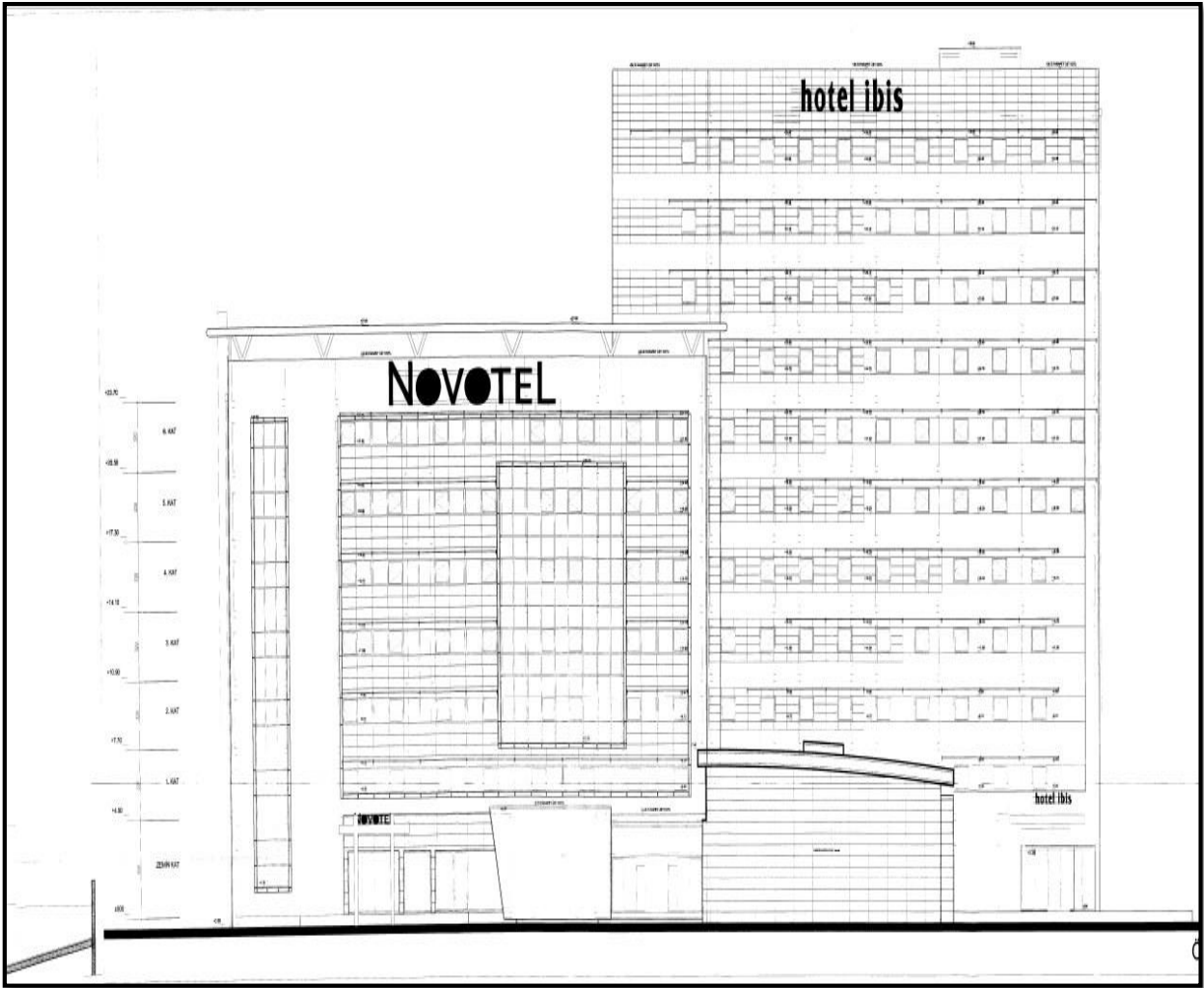
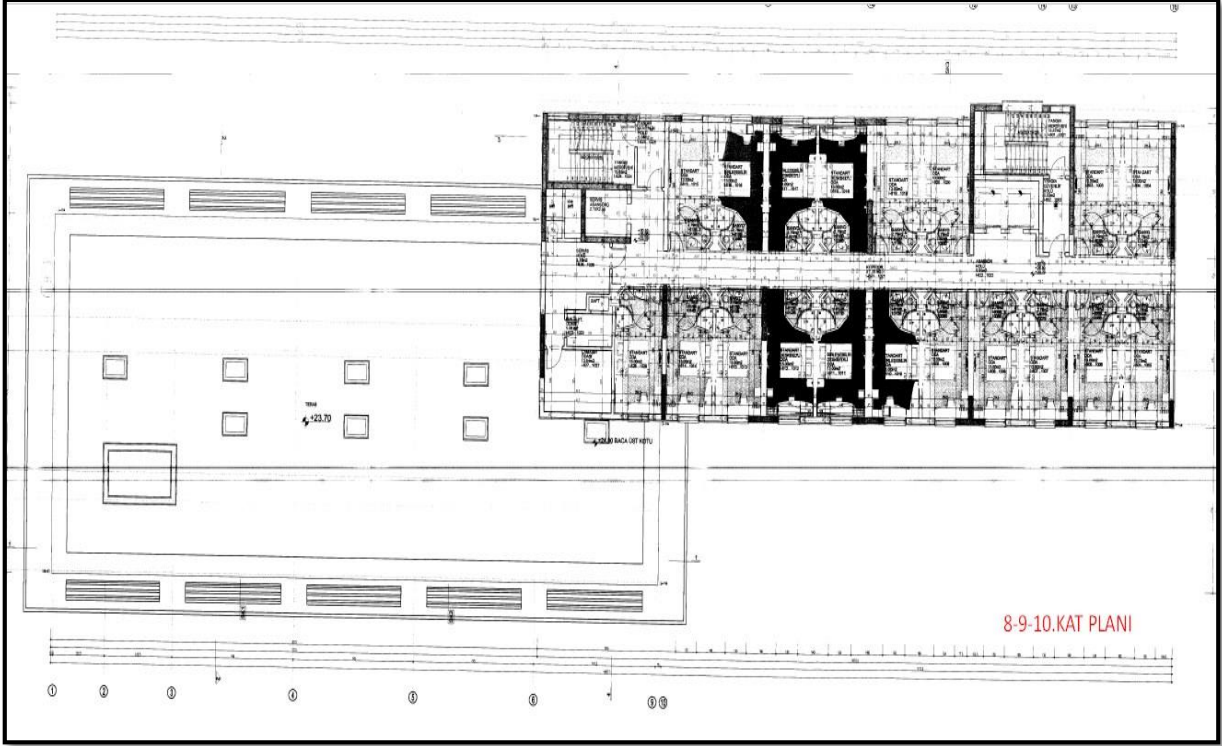

\*Bu Rapor, 5070 sayılı "Elektronik İmza Kanunu" uyarınca imzalanmıştır. Doğruluğu, raporu hazırlayan değerleme kuruluşundan teyit edilebilir



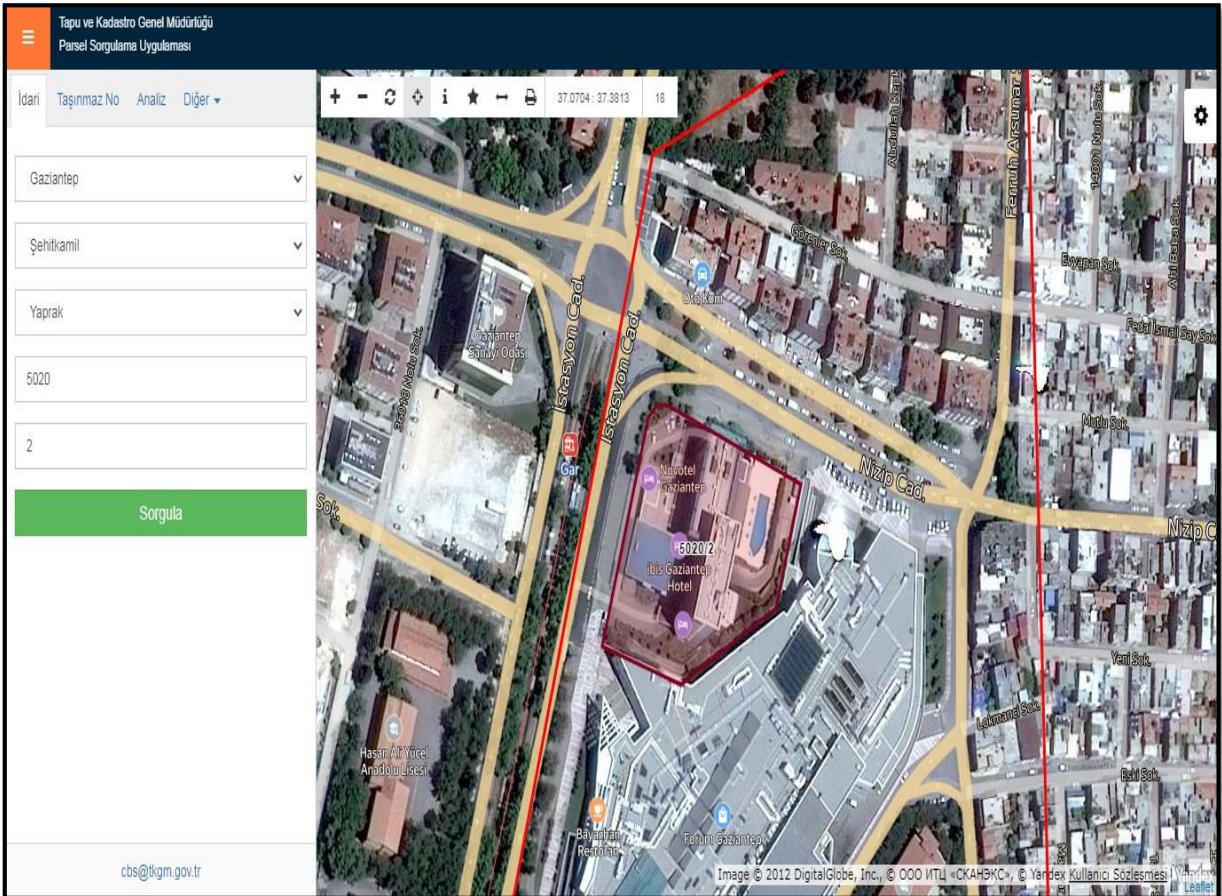
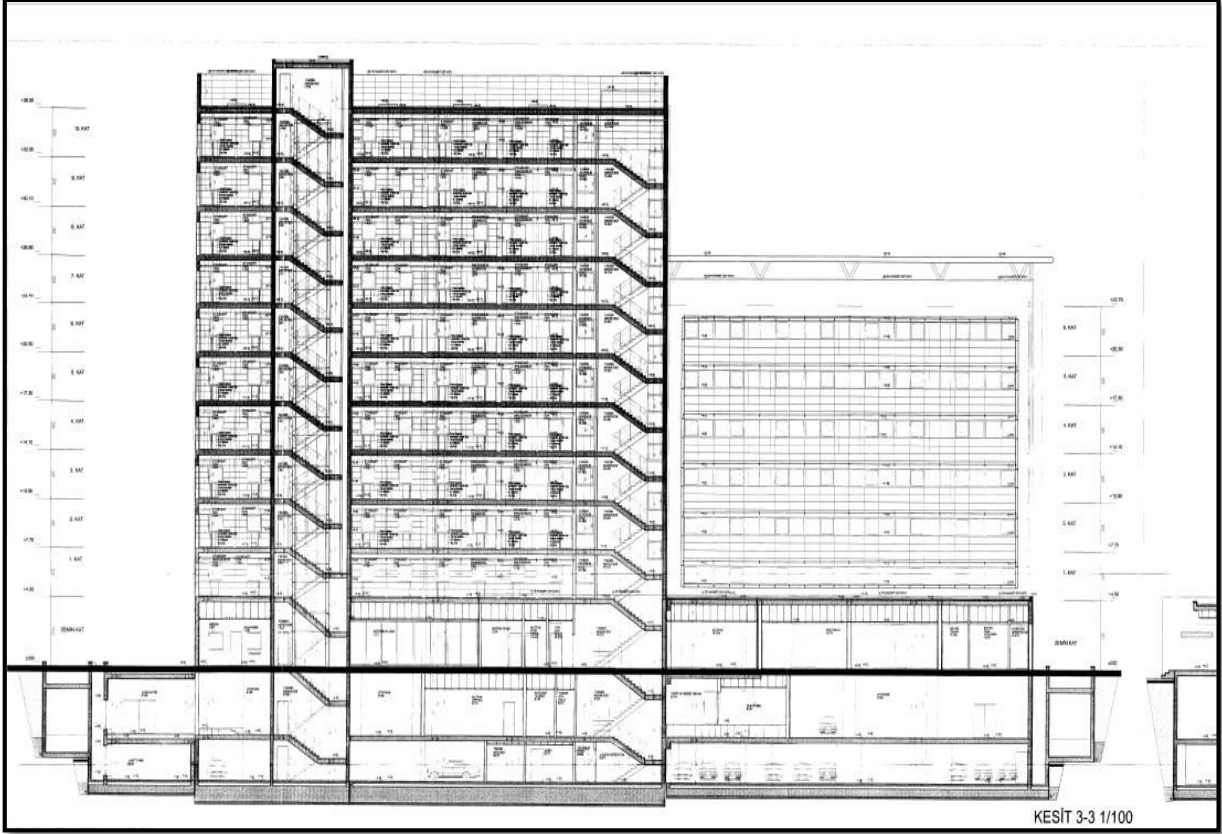

\*Bu Rapor, 5070 sayılı “Elektronik İmza Kanunu” uyarınca imzalanmıştır. Doğruluğu, raporu hazırlayan değerleme kuruluşundan teyit edilebilir



T.C. GAZİANTEP ŞEHİTKAMİL İLÇE BELEDİYESİ		İsim: Gaziantep Büyükşehir Belediyesi	
İmar Müdürlüğü		Adres:	
Sayı: 245	İlgili: 30/05/2008 Tarih ve 2143 sayılı	Yerine: karşılıktır	
Gün: 29/08/2008	Bükeyeye		
<p>İmar durumu ve inşaat şartları marî İmar plan ve inşaat mevzuatına uygun olarak boy arsa için eşgüdâ gösterilmiştir. Bu inşaat durumu ile yerleşme projeleri inşaat yapılmaz. İmar planında ve mevzuatta bir değişiklik olursa hiç bir hak iddia edilemez.</p> <p>Proje ile müraacat esnasında fen işleri Müdürlüğüne tasdikli fotoşekil veya kesit projeleri, tapudan alınacak röperli kroki, harita şeffaflından alınacak İmar istikamet rölevesi (Blok ebatları, ön arka ve komşu bahçe mesafeleri, tabii zemin ve yol kotları ile icab eden mutteflif en-boy kesitleri) temin edilmelidir.</p> <p>Bu İmar durumu PROJE İZİNİMLİ için verilmiştir.</p>			
		<p>ZEMİN ETİKİ, HARİTA VE İZİNLERİN İMZA EDİLMESİ İZİNİMLİ</p> <p>Not: 04/07/2007 tarih ve 253 sayılı İmar raporunun yenilenmesidir.</p>	
Marî İmar Planı		İnşaat Nizamı	
Ada ve Paftası: 5020-21L.4c	İnşaat Nizamı: OTEL	İnşaat Nizamı: OTEL	
Tasdik Tarihi: 16/02/2007	Bina Önemliliği: 5.00	Bina Sahası Emsali: %	
Ölçeği: 1/1000	Ön Bahçe Mesafesi: 5.00	İnşaat Sahası Emsali: 1.50	
Gabari No:	Yarı Bahçe Mesafesi: 5.00	Cephe	
Civar binaların ortalama yüksekliği:	Arka Bahçe Mesafesi: H/2	Saha	
Mahalle: YAPRAK	Kot Alınaca Nokta: Kaldırım Üstü	Çan Kab. Yapılmaz. Çıkıntı Yapılmaz.	
Sokağı: İmar yolu	Çan Kab. Yapılmaz. Çıkıntı Yapılmaz.	Yapılmaz. Çıkıntı Yapılmaz.	
Kadastro: Pafta: 21L.4c, Ada: 5020, Parsel: 2, Yüz Ölçü: 6750.00	a-İçkin sahasındadır b-İnkilaf sahasındadır c-İhtilaf dışı sahasındadır d-Sanayi sahasındadır	e- Anne hizmetlerine ayrılan yer f-Dört yıllık programdır g-Dört yıl programda değildir	
Harita durumu kadastro paftasına ve çapına uygun olarak tanzim ve imza edildi.		İmar durumu İmar planı ve inşaat mevzuatına uygun olarak tanzim ve imza edildi.	
Adi-Soyadı: <i>S. S. S.</i>	Adi-Soyadı: Mahiyetün ÖZKARAMAN	Har. Kad. Tek.	
Harita: <i>S. S. S.</i>	Raporör: Har. Kad. Tek.	Har. Kad. Tek.	
Şeş: <i>S. S. S.</i>	İmza: <i>S. S. S.</i>	İmza: <i>S. S. S.</i>	
Adi-Soyadı: <i>Öğün BEVİK</i>	Adi-Soyadı: <i>Ergün AK</i>	İmar Müdürü	
İmar Durum Bünyesi: <i>Öğün BEVİK</i>	İmar: <i>Ergün AK</i>	İmar Müdürü	
Şeş: <i>Öğün BEVİK</i>	Müdürü: <i>Ergün AK</i>	Müdürü	

\*Bu Rapor, 5070 sayılı "Elektronik İmza Kanunu" uyarınca imzalanmıştır. Doğruluğu, raporu hazırlayan değerleme kuruluşundan teyit edilebilir



\*Bu Rapor, 5070 sayılı “Elektronik İmza Kanunu” uyarınca imzalanmıştır. Doğruluğu, raporu hazırlayan değerleme kuruluşundan teyit edilebilir

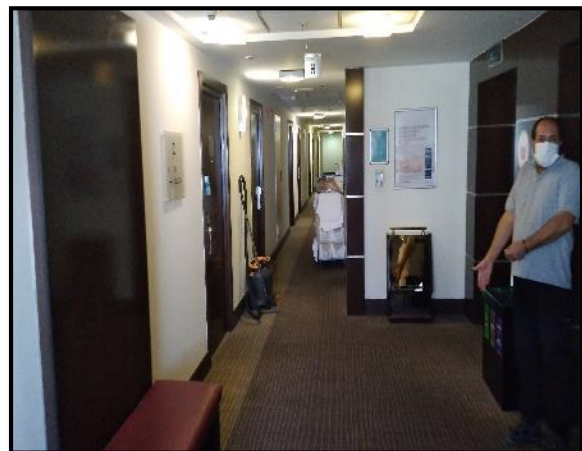

\*Bu Rapor, 5070 sayılı "Elektronik İmza Kanunu" uyarınca imzalanmıştır. Doğruluğu, raporu hazırlayan değerleme kuruluşundan teyit edilebilir



\*Bu Rapor, 5070 sayılı "Elektronik İmza Kanunu" uyarınca imzalanmıştır. Doğruluğu, raporu hazırlayan değerleme kuruluşundan teyit edilebilir



\*Bu Rapor, 5070 sayılı "Elektronik İmza Kanunu" uyarınca imzalanmıştır. Doğruluğu, raporu hazırlayan değerleme kuruluşundan teyit edilebilir

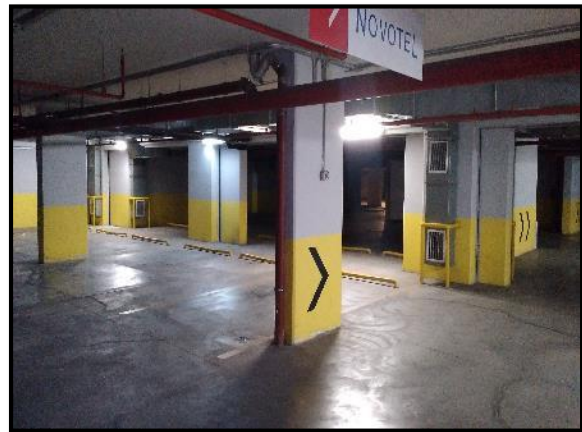
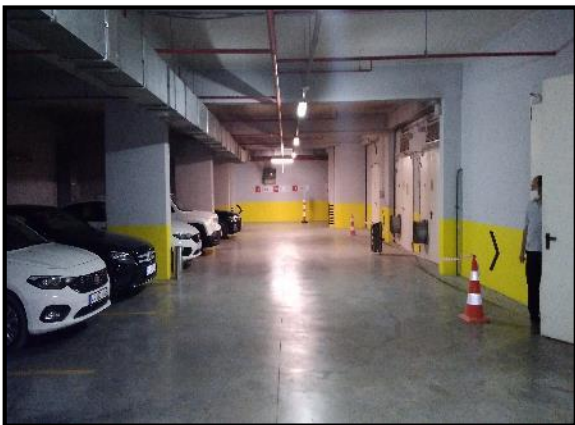
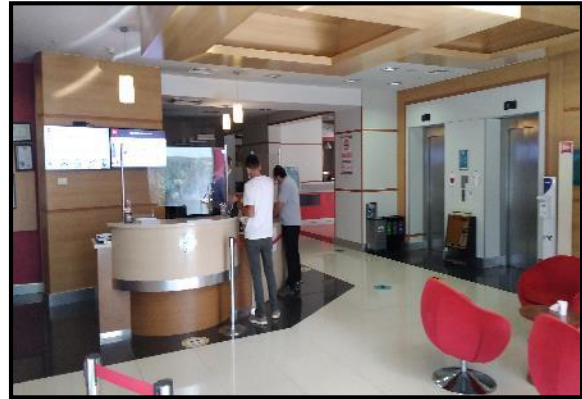

\*Bu Rapor, 5070 sayılı "Elektronik İmza Kanunu" uyarınca imzalanmıştır. Doğruluğu, raporu hazırlayan değerleme kuruluşundan teyit edilebilir

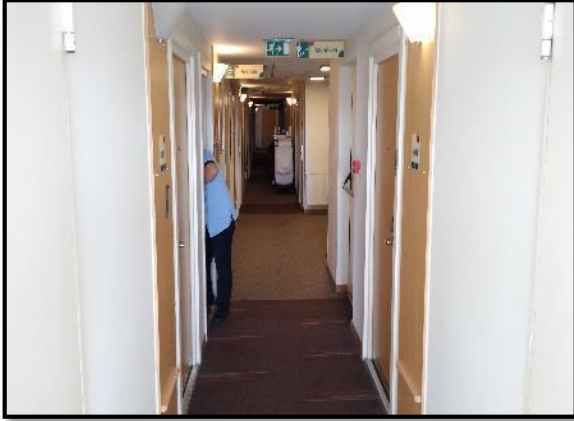
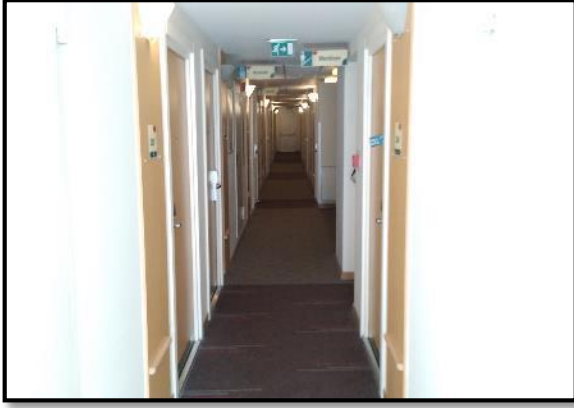

\*Bu Rapor, 5070 sayılı "Elektronik İmza Kanunu" uyarınca imzalanmıştır. Doğruluğu, raporu hazırlayan değerleme kuruluşundan teyit edilebilir



  
Sermaye Piyasası  
Lisanslama Sicil ve Eğitim Kuruluşu

Tarih : 18.01.2018 No : 407920

**GAYRİMENKUL DEĞERLEME LİSANSI**

Sermaye Piyasası Kurulu'nun "Sermaye Piyasasında Faaliyette Bulunanlar İçin Lisanslama ve Sicil Tutmaya İlişkin Esaslar Hakkında Tebliğ"i (VII-128.7) uyarınca

**Özger ÇAM**

Gayrimenkul Değerleme Lisansını almaya hak kazanmıştır.

  
Levent HANLIOĞLU  
LİSANSLAMA VE SİCİL MÜDÜRÜ

  
Tuba ERTUGAY YILDIZ  
GENEL MÜDÜR



  
Sermaye Piyasası  
Lisanslama Sicil ve Eğitim Kuruluşu

Tarih : 13.07.2015 No : 404622

**GAYRİMENKUL DEĞERLEME LİSANSI**

Sermaye Piyasası Kurulu'nun "Sermaye Piyasasında Faaliyette Bulunanlar İçin Lisanslama ve Sicil Tutmaya İlişkin Esaslar Hakkında Tebliğ"i (VII-128.7) uyarınca

**Raci Gökcehan SONER**

Gayrimenkul Değerleme Lisansını almaya hak kazanmıştır.

  
Levent HANLIOĞLU  
LİSANSLAMA VE SİCİL MÜDÜRÜ

  
Tuba ERTUGAY YILDIZ  
GENEL MÜDÜR



**TSPAKB TÜRKİYE SERMAYE PİYASASI  
ARACI KURULUŞLARI BİRLİĞİ**

Tarih : 04.08.2010 No : 401418

**GAYRİMENKUL DEĞERLEME UZMANLIĞI LİSANSI**

Sermaye Piyasası Kurulu'nun Seri: VIII, No:34 sayılı "Sermaye Piyasasında Faaliyette Bulunanlar İçin Lisanslama ve Sicil Tutmaya İlişkin Esaslar Hakkında Tebliğ"i uyarınca

**Erdeniz BALIKÇIOĞLU**

Gayrimenkul Değerleme Uzmanlığı Lisansını almaya hak kazanmıştır.

  
İlkyay ARIKAN  
GENEL SEKRETER



  
E.Nevzat ÖZTANGUT  
BAŞKAN

\*Bu Rapor, 5070 sayılı "Elektronik İmza Kanunu" uyarınca imzalanmıştır. Doğruluğu, raporu hazırlayan değerleme kuruluşundan teyit edilebilir



### MESLEKİ TECRÜBE BELGESİ

Belge Tarihi: 02.08.2019

Belge No: 2019-01.1374

#### Sayın Erdeniz BALIKÇIOĞLU

(T.C. Kimlik No: 29039108440 - Lisans No: 401418 )

Sermaye Piyasası Kurulu tarafından gayrimenkul değerlendirme alanındaki tecrübenin kontrolüne ilişkin belirlenen ilke ve esaslar çerçevesinde "Sorumlu Değerleme Uzmanı" olmak için aranan 5 (beş) yıllık mesleki tecrübe şartını sağladığınız tespit edilmiştir.

  
Doruk KARŞI  
Genel Sekreter

  
Encan AYDOĞDU  
Başkan



### MESLEKİ TECRÜBE BELGESİ

Belge Tarihi: 27.02.2019

Belge No: 2019-01.1066

#### Sayın Raci Gökcehan SONER

(T.C. Kimlik No: 43933302186 - Lisans No: 404622 )

Sermaye Piyasası Kurulu tarafından gayrimenkul değerlendirme alanındaki tecrübenin kontrolüne ilişkin belirlenen ilke ve esaslar çerçevesinde "Sorumlu Değerleme Uzmanı" olmak için aranan 5 (beş) yıllık mesleki tecrübe şartını sağladığınız tespit edilmiştir.

  
Doruk KARŞI  
Genel Sekreter

  
Şinasi BAYRAKTAR  
Başkan



### MESLEKİ TECRÜBE BELGESİ

Belge Tarihi: 16.10.2019

Belge No: 2019-01.1915

#### Sayın Özger ÇAM

(T.C. Kimlik No: 60256190818 - Lisans No: 407920 )

Sermaye Piyasası Kurulu tarafından gayrimenkul değerlendirme alanındaki tecrübenin kontrolüne ilişkin belirlenen ilke ve esaslar çerçevesinde "Sorumlu Değerleme Uzmanı" olmak için aranan 5 (beş) yıllık mesleki tecrübe şartını sağladığınız tespit edilmiştir.

  
Doruk KARŞI  
Genel Sekreter

  
Encan AYDOĞDU  
Başkan

\*Bu Rapor, 5070 sayılı "Elektronik İmza Kanunu" uyarınca imzalanmıştır. Doğruluğu, raporu hazırlayan değerlendirme kuruluşundan teyit edilebilir